BARTIN ÜNİVERSİTESİ

SÜRDÜRÜLEBİLİR KALKINMA AMAÇLARI DEĞERLENDİRME RAPORU - 2021

THE IMPACT RANKINGS

İÇİNDEKİLER

ÖNSÖZ / PREFACE

SKA 1: Yoksulluğa Son 2021 Yılı İlerlemeleri 1

SKA 2: Açlığa Son 2021 Yılı İlerlemeleri 11

SKA 3: Sağlıklı ve Kaliteli Yaşam 2021 Yılı İlerlemeleri 14

SKA 4: Nitelikli Eğitim 2021 Yılı İlerlemeleri 41

SKA 5: Toplumsal Cinsiyet Eşitliği 2021 Yılı İlerlemeleri 49

SKA 6: Temiz Su ve Sıhhi Koşullar 2021 Yılı İlerlemeleri 53

SKA 7: Erişilebilir ve Temiz Enerji 2021 Yılı İlerlemeleri 55

SKA 8: İnsana Yakışır İş ve Ekonomik Büyüme 2021 Yılı İlerlemeleri .. 67

SKA 9: Sanayi, Yenilikçilik ve Altyapı 2021 Yılı İlerlemeleri 76

SKA 10: Eşitsizliklerin Azaltılması 2021 Yılı İlerlemeleri 80

SKA 11: Sürdürülebilir Şehir ve Yaşam 2021 Yılı İlerlemeleri 82

SKA 12: Sorumlu Üretim ve Tüketim 2021 Yılı İlerlemeleri 112

SKA 13: İklim Eylemi 2021 Yılı İlerlemeleri..... 121

SKA 14: Sudaki Yaşam 2021 Yılı İlerlemeleri..... 127

SKA 15: Karasal Yaşam 2021 Yılı İlerlemeleri 134

SKA 16: Barış, Adalet ve Güçlü Kurumlar 2021 Yılı İlerlemeleri 175

SKA 17: Amaçlar için Ortaklık 2021 Yılı İlerlemeleri..... 178

BARÜ SÜRDÜRÜLEBİLİR KALKINMA AMAÇLARI DEĞERLENDİRME RAPORU-2021

Prof. Dr. Orhan UZUN
Rektör/Rector
Bartın Üniversitesi/Bartın University

ÖNSÖZ

Son yıllarda ortaya koyduğu başarılarla Türkiye'nin en hızlı yükselen yükseköğretim kurumları arasında yer alan üniversitemiz, bu yıl çalışmalarına bir yenisini daha eklemiş ve Sürdürülebilirlik Raporunu yayınlamıştır.

Bu rapor Birleşmiş Milletler (BM) tarafından 2015 yılında yoksulluğu ortadan kaldırmak, gezegeni korumak, eşitsizlikler ve adaletsizlikle mücadele etmek amacıyla hazırlanan 17 Sürdürülebilir Kalkınma Amacına yönelik olarak Bartın Üniversitesinin 2021 yılı içinde gerçekleştirdiği ilerlemeleri göstermektedir.

Üniversitelerin önemli görevleri arasında yer alan eğitim ve araştırma, sürdürülebilir kalkınmanın sağlanması açısından önemlidir. Bu durum üniversitelerin sürdürülebilir kalkınmanın sağlanmasında kilit aktörler olduğunun bir göstergesidir.

Bartın Üniversitesi ailesi olarak bu süreçte üniversitelerin yerel yenilik ekosistemlerini besleyerek küresel düzeyde sürdürülebilir kalkınmayı sağlamadaki öneminin farkında olarak hareket ediyor ve sürekli iyileştirme anlayışıyla, bölgemizden başlayarak dünyamızın karşı karşıya olduğu temel sorunların çözümüne katkı sunmayı hedefliyoruz.

Her zaman ifade ettiğimiz üzere, tribünde değil odağında olma ilkesiyle hareket ederek BM tarafından 2030 yılına kadar erişilmesi hedeflenen bu amaçlara katkı sunma çabamız artarak devam edecektir.

PREFACE

As one of the fastest-rising higher education institutions in Turkey in recent years, Bartın University now adds a new area of work and publishes this Sustainability Report.

This report shows the developments Bartın University has made in 2021 related to each 17 Sustainable Development Goal published by United Nations (UN) in 2015 with the purpose of ending poverty, protecting the planet and struggling with inequalities and injustices.

Education and research, which are both among the important missions of universities, are essential in ensuring sustainable development and this is an indication of the fact that universities are key actors in the process of sustainable development.

As a university, we act with the awareness that universities are key contributors to global sustainable development by cultivating innovation ecosystems at local level; and with an understanding of continuous improvement, starting from our own region, we aim to contribute to solving the main issues that our world is facing.

As we always say, we act with the principle of taking action rather than being a mere spectator of opportunities and keep working on contributing to these Sustainable Development Goals of UN set to be achieved by 2030.

BARÜ
BARTIN ÜNİVERSİTESİ

THE IMPACT RANKINGS

SÜRDÜRÜLEBİLİR KALKINMA HEDEFİ

1

1 NO POVERTY

YOKSULLUĞA SON

BARTIN ÜNİVERSİTESİ 2021 İLERLEMELERİ

100/2000 YÖK Doktora Bursu

Yükseköğretim Kurulu tarafından belirlenen öncelikli alanlarda ülkemizin doktoralı insan kaynağına olan ihtiyacını karşılamak üzere; Bartın Üniversitesi mensubu 15 doktora öğrencisi "100/2000 YÖK Doktora Bursu" almaya hak kazanmıştır. Bu kapsamda 15 öğrenciye toplamda 377.300,00 TL burs ödemesi yapılmıştır.

Ayrıca üniversitemiz öğrencilerine YÖK tarafında Destek Bursu verilmektedir. Bu kapsamda 13 öğrencimize toplamda 115.650,00 TL burs ödemesi yapılmıştır.

https://lisansustu.bartin.edu.tr/duyurular/1002000yokdoktorabursuogrenciyerlestirmesonuclari20212022guz.html

https://w3.bartin.edu.tr/haberler/universitemiz-enerji-verimliligi-alaninda-3-burslu-doktora-ogrencisi-alacak.html

Üniversitemiz 3 "STAR" öğrenci çıkardı

Üniversitemizden 3 öğrenci, TÜBİTAK tarafından lisans öğrencilerinin gelişimlerini desteklemek amacıyla başlattığı Stajyer Araştırmacı Burs Programı (STAR) kapsamında desteklenmeye değer bulundu. Öğrencilerimizden ikisi Üniversitemizde yürütülen 2 projede diğeri ise TÜBİTAK Marmara Araştırma Merkezi (MAM) bünyesinde yürütülen projede görev alacaktır. Ayrıca STAR programı kapsamında İhsan Doğramacı Bilkent Üniversitesi'nden bir öğrenci de Üniversitemizde yürütülen projede bursiyer olarak çalışmalara katılacaktır.

Stajyer Araştırmacı Burs Programı ile akademik olarak başarılı öğrencilerin ilgilendikleri bilim ve teknoloji alanlarında araştırma tecrübesi edinmesi hedefleniyor. Yapılan başvuruların ardından TÜBİTAK uzmanları tarafından genel ağırlıklı not ortalaması ve üniversite giriş sıralamasına göre yapılan değerlendirmeyle programa dahil edilen öğrencilere 6 ay süreyle aylık 750 lira burs da verilecektir.

https://w3.bartin.edu.tr/haberler/universitemiz-3-star-ogrenci-cikardi.html

Bartın Orman Fakültesi Öğrencilerine Karşılıksız Burs İmkanı

Bartın Orman Fakültesi Orman Mühendisliği öğrencileri için lisans ve lisansüstü düzeyde Yurt Dışı Burs İmkanı, Yüksek lisans -Doktora Eğitim olanakları sunulmaktadır.

https://ormanmuh.bartin.edu.tr/duyurular/bartin-orman-fakultesi-ogrencilerine-karsiliksiz-burs-imkani.html

Üniversitemizin Projesiyle İngilizce Eğitiminde Dijital Yetkinlikler Arttırılacaktır

Üniversitemizin koordinatörlüğünde hazırlanan proje kapsamında 10 farklı üniversiteden öğretim üyelerinin katkılarıyla İngilizce eğitmenlerine dijital öğrenme ile ilgili eğitimler verilecektir.

Üniversitemiz tarafından hazırlanan "21. Yüzyıl İngilizce Öğretmenlerine Dil Becerilerini Ölçme ve Değerlendirmede Yeni Yaklaşımlar Eğitimi: Gelenekselden Dijitale" adlı proje TÜBİTAK Bilim İnsanı Destek Programları Başkanlığı (BIDEB) tarafından "2237-A Bilimsel Eğitim Etkinlikleri Desteği Programı" kapsamında desteklenmeye değer görümüştür.

Üniversitemiz Eğitim Fakültesi Yabancı Diller Eğitimi Bölüm Başkanı Dr. Öğr. Üyesi Burcu Şentürk koordinatörlüğünde gerçekleştirilecek projede, Üniversitemizden akademisyenlerle birlikte Çanakkale Onsekiz Mart Üniversitesi, Çukurova Üniversitesi, Hacettepe Üniversitesi, İstanbul Medeniyet Üniversitesi, İzmir Demokrasi Üniversitesi, Orta Doğu Teknik Üniversitesi, Selçuk Üniversitesi, Ufuk Üniversitesi ve Van Yüzüncü Yıl Üniversitesi öğretim üyeleri katkı sunacaktır.

https://w3.bartin.edu.tr/haberler/universitemizin-projesiyle-ingilizce-egitiminde-dijital-yetkinlikler-arttirilacak.html

Üniversitemiz Öğrencilerinin TÜBİTAK 2209-B Projeleri Başarısı

Üniversitemiz öğrencileri tarafından "TÜBİTAK 2209-B Sanayiye Yönelik Lisans Bitirme Tezi Destekleme Programı" kapsamında hazırladığı 5 proje desteklenmeye değer bulunmuştur.
TÜBİTAK'ın teknolojik dönüşümün sağlanması ve değer zincirinde istenilen seviyelere ulaşılması için alanlarında başarılı öğrencileri desteklediği, üniversite-sanayi iş birliğini geliştirmek ve yeni teknolojilere öğrencilerin erişimini sağlamak amacıyla çağrıya çıktığı "TÜBİTAK 2209-B Sanayiye Yönelik Lisans Bitirme Tezi Destekleme Programı" başvuru değerlendirmelerinin ardından TÜBİTAK 2209-A Üniversite Öğrencileri Araştırma Projeleri Destek Program kapsamında kabul edilen 5 öğrenci hazırladıkları projelerle destek almaya hak kazanmıştır.

https://w3.bartin.edu.tr/haberler/universitemizogrencilerinintubitak2209bprojeleribasarisi.html

Üniversitemizden 5 Araştırmacıya TÜBİTAK Tarafından Burs Verilecektir

Üniversitemizden doktora eğitimlerine devam eden 4 öğretim görevlisi ile Lisansüstü Eğitim Enstitüsü'nden bir yüksek lisans öğrencisi, TÜBİTAK tarafından burs almaya hak kazanmıştır.

TÜBİTAK Bilim İnsanı Destek Programları Başkanlığı (BİDEB) tarafından yürütülen 2210-Yurt İçi Yüksek Lisans Burs Programları ve 2211-Yurt İçi Doktora Burs Programları 2020 yılı 2. dönem başvuru sonuçları açıklandı. Bu kapsamda Üniversitemiz Sağlık Hizmetleri Meslek Yüksekokulu'ndan Öğr. Gör. Gizem Mermerkaya, Öğr. Gör. Miraç Sezer ve Öğr. Gör. Şeyma Nur Önal ile Bartın Meslek Yüksekokulu'ndan Öğr. Gör. Yunus Bayram 2211/A-Genel Yurt İçi Doktora Burs Programı kapsamında burs almaya hak kazanmıştır. Ayrıca Lisansüstü Eğitim Enstitüsü Makine Mühendisliği Anabilim dalı öğrencisi Büşra Oktavgil'in ise 2210-Yurt İçi Yüksek Lisans Burs Programı kapsamında desteklenmesi uygun görülmüştür.

https://w3.bartin.edu.tr/haberler/bartin-universitesinde-4-arastirmaciya-tubitak-tarafindan-burs-verilecek.html

Üniversitemiz öğrencilerine "Benim İşim Girişim" yarışmasından ödül

Üniversitemiz öğrencileri, Orta Anadolu Kalkınma Ajansı (ORAN) ve Erciyes Teknopark tarafından düzenlenen "Benim İşim Girişim" iş fikri yarışmasında yüzlerce proje arasından ödül almaya hak kazandılar.

Teknoloji tabanlı iş fikirlerini ve genç girişimcileri desteklemek amacıyla Orta Anadolu Kalkınma Ajansı (ORAN) ve Erciyes Teknopark tarafından düzenlenen "Benim İşim Girişim" iş fikri yarışmasında teknoloji geliştirme içerikli, ticari değer taşıyan, yenilikçi iş fikirleri olan yüzlerce girişimcinin başvuru yapıldığı yarışmada 12 proje ödül almaya hak kazanmıştır.

Artırılmış gerçeklik, bilgi güvenliği, bulut servisleri, biyoloji, eğitim teknolojileri, finansal teknolojiler, nesnelerin interneti, sağlık teknolojileri, robotik çözümler, temiz enerji, yazılım gibi alanlarda yapılan başvuruların değerlendirmesinin sonucunda Üniversitemiz Fen Fakültesi Moleküler Biyoloji ve Genetik Bölümü öğrencileri Hilal Taşcı ve Betül Timuçin'in projeleri en iyi 6'ıncı iş fikri olmuştur. Danışmanlığını Fen Fakültesi Moleküler Biyoloji ve Genetik Bölümü öğretim elemanları Doç. Dr. Dursun Kısa ve Arş. Gör. Rızvan İmamoğlu'nun yaptığı öğrenciler elde ettikleri başarıyla birlikte 10 bin TL'lik prototip desteği almaya hak kazanmıştır. Ayrıca proje, Sera Kuluçka merkezi yardımı ile şirketleşme ödülünü de almaya değer bulunmuştur.

https://w3.bartin.edu.tr/haberler/universitemiz-ogrencilerine-benim-isim-girisim-yarismasindan-odul.html

Bartın Üniversitesi IV. Ar-Ge Proje Pazarında en iyi projeler ödüllendirildi

Bartın Üniversitesi IV. Ar-Ge Proje Pazarı'nda Türkiye'nin farklı illerinden gönderilen yüzlerce proje arasından yapılan değerlendirme sonucunda en başarılı proje sahiplerine ödülleri verilmiştir.

Bartın Üniversitesinin "Akıllı Lojistik ve Bütünleşik Bölge Uygulamaları" ihtisaslaşma alanında tematik olarak düzenlediği IV. Ar-Ge Proje Pazarında ödül töreni düzenlendi. Türkiye'nin farklı illerinden yüzlerce proje arasından seçilen 115 çalışmanın sergilendiği etkinlikte, farklı üniversitelerden akademisyenler ve sektör temsilcileri tarafından yapılan titiz değerlendirmelerin ardından en iyi projeler ödüllendirilmiştir.

https://w3.bartin.edu.tr/haberler/bartinuniversitesiiv.argeprojepazarindaeniyiprojelerodullendirildi.html

Üniversitemizin TÜBİTAK 2209-B projeleri başarısı

TÜBİTAK'ın teknolojik dönüşümün sağlanması ve değer zincirinde istenilen seviyelere ulaşılması için alanlarında başarılı öğrencileri desteklediği, üniversite-sanayi iş birliğini geliştirmek ve yeni teknolojilere öğrencilerin erişimini sağlamak amacıyla çağrıya çıktığı "TÜBİTAK 2209-B "Üniversite Öğrencileri Sanayiye Yönelik Araştırma Projeleri Destekleme Programı" kapsamında 2 projesi kabul edildi.

https://w3.bartin.edu.tr/haberler/universitemizintubitak2209bprojeleribasarisi.html

Kariyer Gelişim Kursları

Bartın Üniversitesi mensubu öğrenci ve mezunlarının kariyer gelişimlerini desteklemek amacıyla Kariyer Planlama Uygulama ve Araştırma Merkezi tarafından ücretsiz kurslar düzenlemektedir. Bu kurslar kapsamında, Üniversitemiz öğretim elemanları tarafından 2021 yılında "Çeviride Teknoloji Kullanımı", "Bilişsel Davranışçı Terapi Yönelimli Öfke Kontrol Programı" ve "İlk Yardım" konularında ücretsiz eğitimler verilmiştir.

https://kariyer.bartin.edu.tr/duyurular/ogrenci-ve-mezunlarimiza-yonelik-ucretsiz-kurslar-acildi.-aralik-ayi-kurs-basvurusu-icin-tiklayin.html

Öğrencilerin Yurtiçi ve Yurtdışı Bilimsel Etkinliklere Katılımına Destek

Üniversitemiz öğrencilerinin bilimsel, kültürel, teknik ve sportif faaliyetleri için ulaşım, konaklama, beslenme hizmetleri sağlanmakta veya yolluk ödemesi yapılmaktadır. Bu amaçla 2021 yılında toplamda 33 öğrenci için 22.050 TL ödenek ayrılmıştır.

https://cdn.bartin.edu.tr/sksdb/ab79bb756fbbad1e11375d81e2afa2cd/abilimsel-etkinliklere-katilimi-destekleme-yonergesi-2018.09.pdf

Kısmi Zamanlı Çalışma Olanağı

Üniversitemizde, öğrencilerimize maddi anlamda destek olmak amacıyla çeşitli birimlerde kısmi zamanlı olarak çalışma olanağı sunulmaktadır. Kısmi zamanlı olarak 2021 yılı Aralık ayı sonu itibariyle saati brüt 8,5 TL olmak suretiyle 129 öğrenci çalışmaktadır.

2021 Yılı Kısmi Zamanlı Çalışan Öğrenci Sayıları

Ay	Ocak	Şubat	Mart	Nisan	Mayıs	Haziran	Temmuz	Ağustos	Eylül	Ekim	Kasım	Aralık
Kısmi Zamanlı Çalışan Öğrenci Sayısı	0	0	0	0	0	0	0	0	0	0	116	129

https://cdn.bartin.edu.tr/sksdb/1d15a97bb2122466a2e46f3740e100ff/2021-yili-birim-faaliyet-raporu-32-sayfa.pdf

Sürdürülebilir İş

Üniversitemiz Öğrencileri 'İşyeri Eğitim Modeli' İle Yeni Tecrübeler Ediniyor

Üniversitemizde uygulamaya geçilen "İşyeri Eğitim Modeli" ile öğrenciler kendi meslek alanlarına ilişkin kurum ve kuruluşlarda eğitimlere başladılar.

Öğrencilerini tüm çalışmaların merkezine alan Üniversitemizde "3+1 ve 7+1 İşyeri Eğitim Modeli" ile öğrencilerin kamu-üniversite-sanayi iş birliğiyle bir dönem boyunca işyeri eğitimi almaları sağlanıyor. Uygulamaya konularak, üniversite geneline yaygınlaştırılması hedeflenen "İşyeri Eğitim Modeli" kapsamında ülkemizi hedeflerine ulaştıracak nitelikli istihdamın sağlanması önceleniyor. Üniversite bünyesinde verilen derslerin uygulamayla pekiştirildiği model ile öğrencilerin iş hayatlarında bir adım önde olmaları sağlanıyor.

https://w3.bartin.edu.tr/haberler/universitemiz-ogrencileri-isyeri-egitim-modeli-ile-yeni-tecrubeler-ediniyor.html

Üniversitemiz ile TPAO "Filyos Vadisi" odağında iş birliğine gidiyor

Üniversitemiz ile Türkiye Petrolleri Anonim Ortaklığı (TPAO) arasında öğrencilerin mesleki yeterliliklerinin geliştirilmesi noktasında protokol imzalanarak, Filyos Limanı odağında proje bazlı çalışmalar yapılması kararlaştırıldı.

Üniversitemiz ile Türkiye Petrolleri Anonim Ortaklığı (TPAO) arasında önemli bir iş birliği protokolü imzalandı. "Biz Bize Kariyer" programı kapsamında hazırlanan protokol, Bartın Üniversitesi Rektörü Prof. Dr. Orhan Uzun ile TPAO Yönetim Kurulu Başkanı ve Genel Müdürü Melih Han Bilgin tarafından imzalandı. Doğal gaz arama çalışmalarının karadaki merkezi olan Filyos Limanı'ndaki TPAO merkezinde gerçekleştirilen törende, üniversite-sanayi iş birliğinde limanda ve açık denizde yapılabilecek ortak projeler konusunda iş birliğine gidilmesi kararlaştırıldı.

https://w3.bartin.edu.tr/haberler/universitemiz-ile-tpao-filyos-vadisi-odaginda-is-birligine-gidiyor.html

BARÜ
BARTIN ÜNİVERSİTESİ

THE IMPACT RANKINGS

SÜRDÜRÜLEBİLİR KALKINMA HEDEFİ

2

2 ZERO HUNGER

AÇLIĞA SON

BARTIN ÜNİVERSİTESİ 2021 İLERLEMELERİ

Üniversitemizin 7/24 Açık Kütüphanelerinde Öğrencilere Çorba İkramı

Üniversitemizin 7 gün 24 saat açık tutulan kütüphanelerinde öğrencilere gece çorba ikramı yapılmaktadır. Öğrencilerini tüm çalışmalarının merkezine alan Üniversitemizde, Ağdacı ve Kutlubey yerleşkelerinde yer alan kütüphaneleri 7 gün 24 açık tutuluyor. Öğrencilerin yoğun ilgi gösterdiği kütüphanelerde sınav dönemlerinde gece sıcak çorba ikramı yapılmaktadır. Sessiz ve nitelikli ortamlarda ders çalışılabildiği kütüphanelerin yurtlara yakın mesafede olması ise öğrencilere büyük avantaj sağlamaktadır.

https://w3.bartin.edu.tr/haberler/universitemizin-724-acik-kutuphanelerinde-ogrencilere-corba-ikrami.html

Öğrencilere Yemek Bursu

Üniversitemizde maddi olanakları yeterli olmayan öğrencilerin desteklenmesi için günlük bir öğün (öğle veya akşam) olmak üzere yemekhanelerimizden ücretsiz olarak faydalanabilmektedir.

Yıl	2018	2019	2020	2021
Faydalanan öğrenci sayısı	150	150	150	150
Faydalandığı yemek sayısı	2173	5899	1802	2107

https://cdn.bartin.edu.tr/sksdb/b24622bc0615eab47d0182d4c91e1c6d/yonetim-kurulu-karar-yemek-bursu-2018.06.pdf

TÜBİTAK 2209-A Kapsamında Sürdürülebilir ve Organik Tarım Alanlarında Desteklenen Projelerimiz

Danışmanlığını üniversitemiz öğretim elemanlarından Öğr. Gör. İrem ŞAHMUTOĞLU, araştırmacılığını öğrenci Çağla Nur ÇETİN'in yaptığı "Covid-19 Pandemisi ile Gelişen Online Gıda Alışveriş Platformlarının Ahp ile Analizi" başlıklı proje,

Danışmanlığını üniversitemiz öğretim üyelerinden Doç. Dr. Ayşe GENÇ LERMİ, araştırmacılığını öğrenci Gülcan YILDIRIM'ın yaptığı "Farklı Tahıl-Baklagil Karışım Oranlarının Yem Verim ve Kalitesi Üzerine Etkilerinin Sürdürülebilir-Tarım uygulamaları Açısından Değerlendirilmesi" başlıklı proje, danışmanlığını üniversitemiz öğretim üyelerinden Doç. Dr. Deniz ÇELİK, araştırmacılığını öğrenci Selma YEMELEK'in yaptığı "Hobi Bahçelerinin Çevre Duyarlılığı, Fiziksel Aktivite ve Yeme Alışkanlığı Üzerine Etkileri: Bartın İnönü İlkokulu Örneği" başlıklı proje, "TÜBİTAK 2209-A Üniversite Öğrencileri Araştırma Projeleri Destek Programı" kapsamında desteklenmeye hak kazanmıştır.

https://bitkisel.bartin.edu.tr/haberler/yuksekokulumuzuntubitak2209aprojelerikabuledildi.html

Üniversitemizde "Organik Ürün Farkındalığı" Eğitimi Verildi.

Bitkisel ve Hayvansal Üretim Bölümü Öğretim Elemanı Öğr. Gör. Nazlı İlke EKEN TÜRER tarafından Organik Ürün Farkındalığı konulu eğitim gerçekleştirilmiştir. Eğitimde, organik tarım ve organik ürünler ile ilgili bilgilendirme yapılarak, organik ürünlerin organik olmayan ürünlerden nasıl ayırt edilebileceği hakkında bilgiler verilmiştir.

https://bitkisel.bartin.edu.tr/haberler/organik-urun-farkindaligi-egitimi-verildi..html

BARÜ
BARTIN ÜNİVERSİTESİ

THE IMPACT RANKINGS

SÜRDÜRÜLEBİLİR KALKINMA HEDEFİ

3

3 GOOD HEALTH AND WELL-BEING

SAĞLIKLI VE KALİTELİ YAŞAM

BARTIN ÜNİVERSİTESİ 2021 İLERLEMELERİ

İş-birlikleri ve sağlık hizmetleri:

Sağlık kurumları ile mevcut iş-birlikleri: Bağımlılık Eylem Planı Komisyonu, T.C. Sağlık Bakanlığı'na bağlı Sağlık Bilimleri ve üniversitemiz Eğitim Bilimleri Fakültesi'nde görev yapan üyeler tarafından oluşturuldu.

Sağlık sosyal yardım programları: Bartın Üniversitesi, Bartın ilinde halkın refahını artırmak için öncü bir role sahiptir. Düzenli programların uygulanmasında özellikle Sağlık Bilimleri Fakültesi ile Kadın ve Aile Çalışmaları ve Araştırmaları Merkezi'nin rolü büyüktür. Tüm eğitim ve farkındalık programları ücretsiz olarak sağlanmaktadır.
Bu kapsamda yıl içerisinde üniversitemizde çeşitli etkinlikler düzenlenmektedir.

17 Kasım Dünya Prematüre Günü kapsamında Sağlık Bilimleri Fakültemiz tarafından "Prematürelerde Aile Merkezli Bakım" webinarı gerçekleştirildi.

17 Kasım Dünya Prematüre Günü kapsamında Fakültemiz hemşirelik ve ebelik bölümleri tarafından düzenlenen "Prematürelerde Aile Merkezli Bakım" webinarı gerçekleştirildi. Anadolu Ebeler Derneği Başkanı Uzm. Ebe Nesibe ÜZEL konuşmasında aile merkezli bakımın prematüre bebekler için öneminden bahsetmiş ve ailelerin prematüre bebek bakımında, fizyolojik ve psikolojik gereksinimleri için eğitime ihtiyaçları olduklarını gösteren çalışmalara değinmiştir.

https://sbf.bartin.edu.tr/etkinlikler/prematurelerde-aile-merkezli-bakim-webinari.html

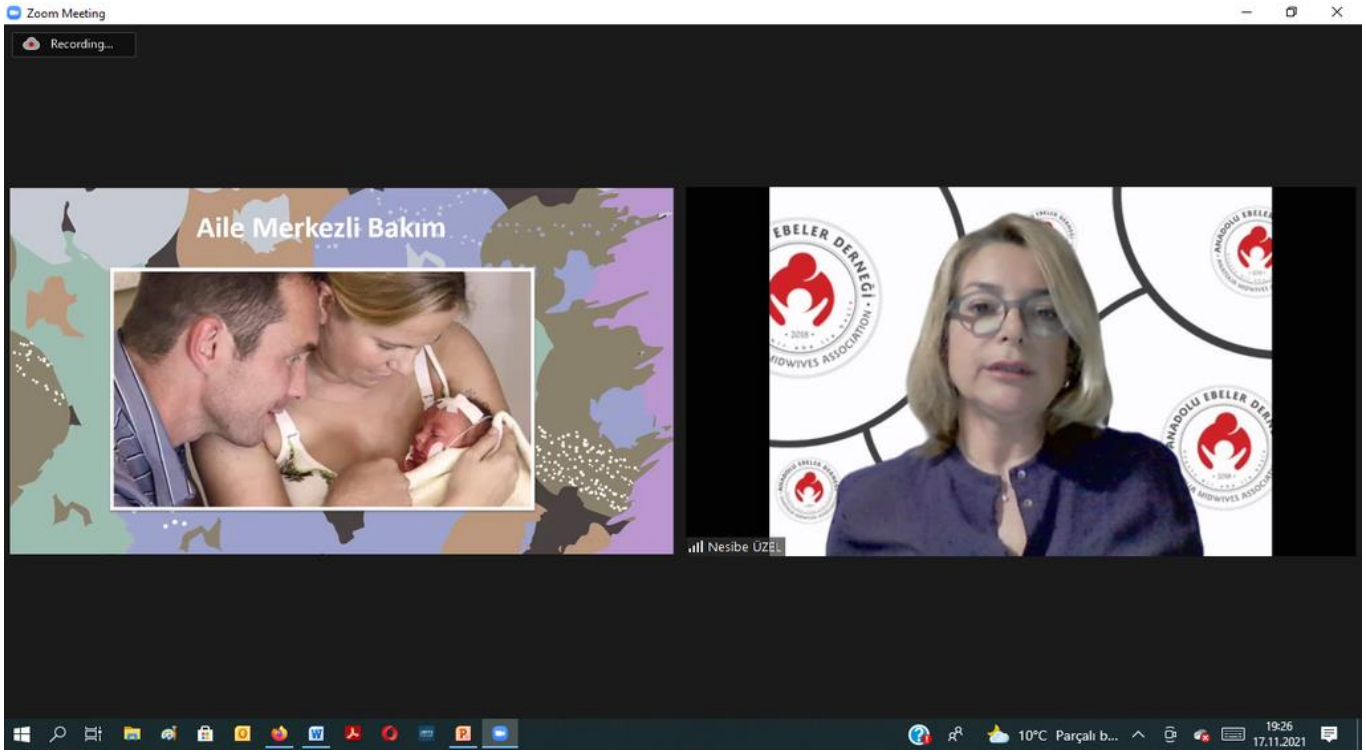

Sağlık Bilimleri Fakültemiz Beslenme ve Diyetetik Bölümü Tarafından 2 Kasım 2021 Tarihinde Sağlıklı Beslenme Webinarı Gerçekleştirildi.

Sağlık Bilimleri Fakültemiz Beslenme ve Diyetetik Bölümü tarafından Dr. Öğr. Üyesi Tuğçe ORKUN ERKILIÇ moderatörlüğünde 2 Kasım 2021 tarihinde Dr. Öğr. Üyesi Serap DEMİR FİLİZ sunumu ile Sağlıklı Beslenme konulu çevrimiçi etkinlik gerçekleştirildi. İzmir Tınaztepe Üniversitesi Beslenme ve Diyetetik Bölüm Başkanlığı yapmakta olan Dr. Öğr. Üyesi Serap DEMİR FİLİZ, dünya genelinde ve ülkemizde sağlıklı beslenmenin temelini oluşturan modellerden, besin ve besin grupları ve bunların tüketilmesi önerilen porsiyonlarından, sağlıklı beslenmeyle ilgili doğru bilinen yanlışlar gibi birçok konuda güncel araştırmalarla destekleyerek katılımcılarımızı bilgilendirdi.

https://sbf.bartin.edu.tr/etkinlikler/saglikli-beslenme-webinari.html

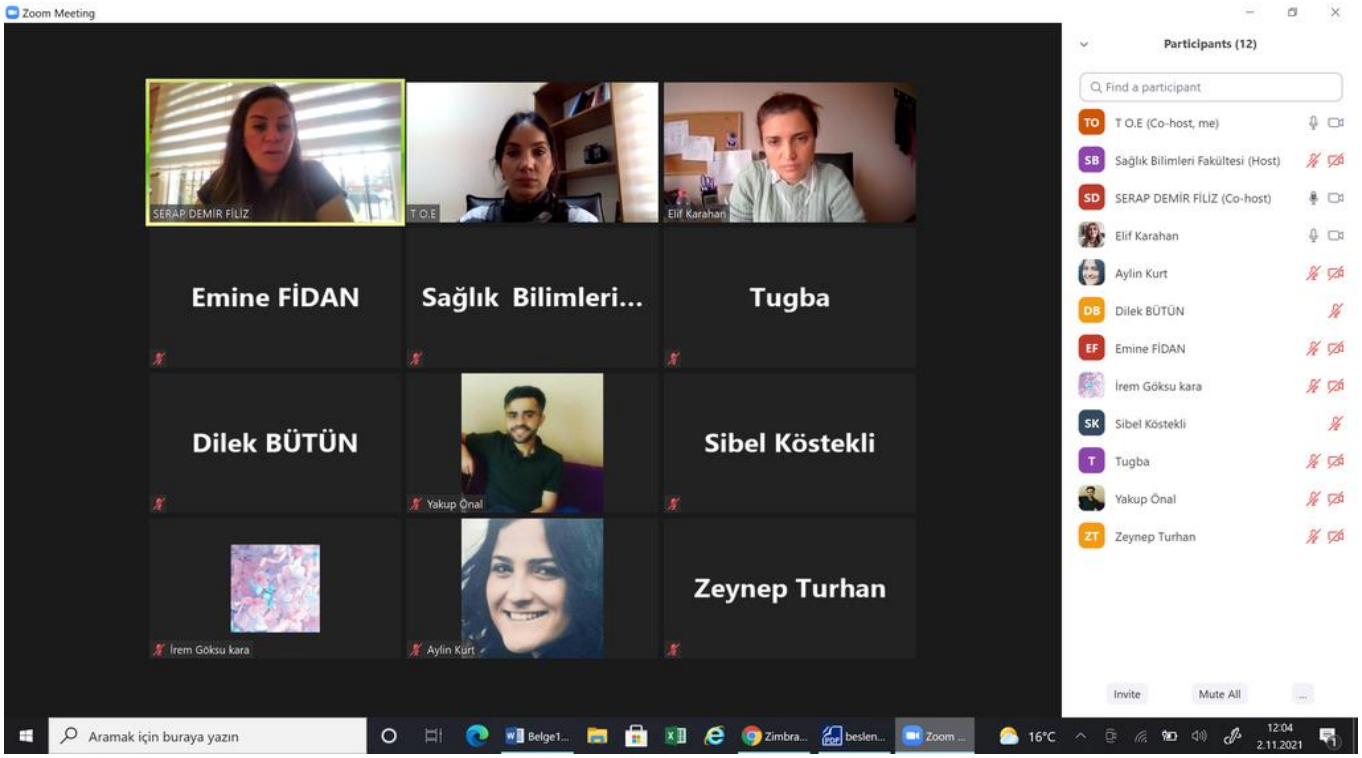

'Hemşirelik Alanında Uluslararası İş Birlikleri ve Uluslararası Projelerin Yeri ve Önemi' konulu çevrimiçi etkinlik gerçekleştirildi. Sağlık Bilimleri Fakültesi öğretim üyesi Dr. Öğr. Üyesi İlknur DOLU moderatörlüğünde 20 Ekim 2021 tarihinde ENDA Türkiye Temsilcisi Sayın Prof. Dr. Füsun TERZİOĞLU sunumu ile 'Hemşirelik Alanında Uluslararası İş Birlikleri ve Uluslararası Projelerin Yeri ve Önemi' konulu çevrimiçi etkinlik gerçekleştirildi.

Birçok faklı ilden hemşire, akademisyen ve hemşirelik öğrencilerinden yoğun ilgi gören etkinlikte Sayın Terzioğlu, uluslararası projelerinin finansmanı için başvurulabilecek ulusal ve uluslararası kurum ve kuruluşlar, uluslararası iş birliklerinin kurulma yöntemleri, uluslararası proje sunumunda önceliklerin belirlenmesi, proje yazımında dikkat edilmesi gereken unsurlar ve projelerin sürdürülebilirliği gibi araştırmacıların en fazla zorlandığı konulara yönelik önemli paylaşımlarda bulundu. Sunumun devamında Sayın Terzioğlu uluslararası proje ve iş birlikleri konusunda kendi deneyim ve başarılarını katılımcılar ile paylaştı.

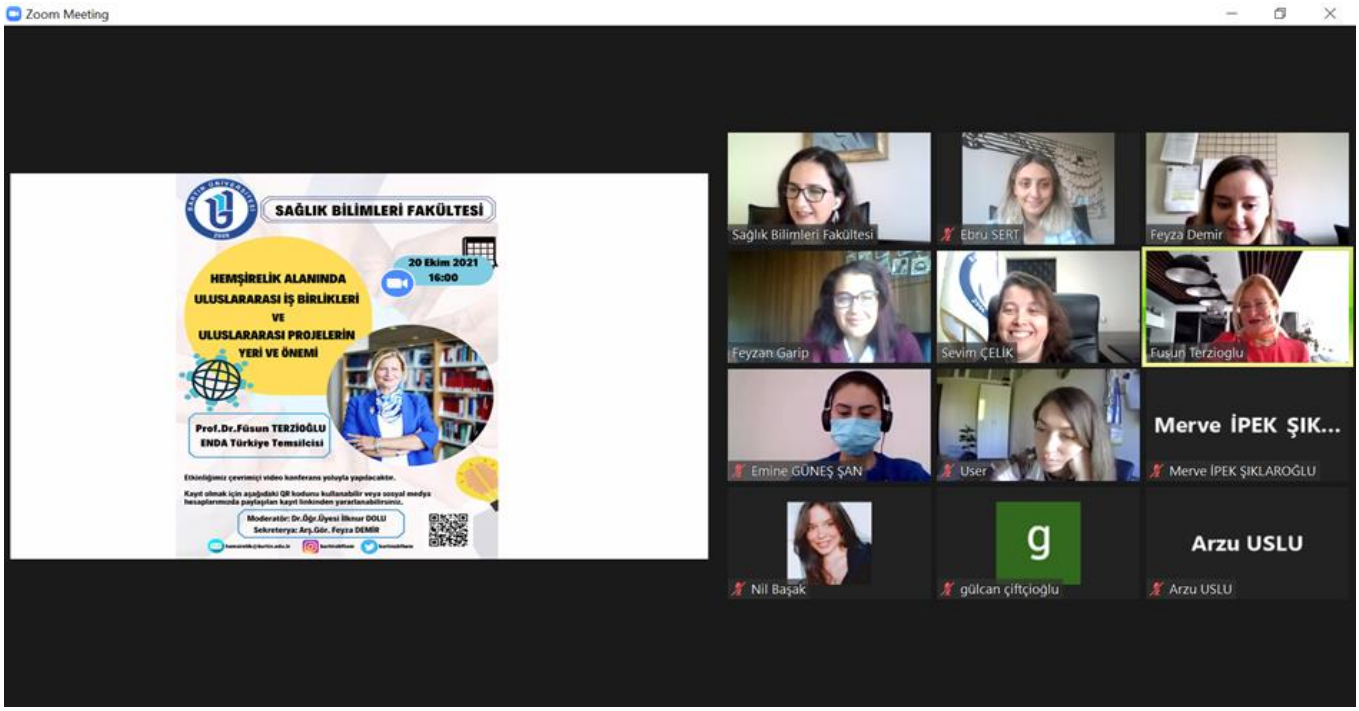

Sağlık Bilimleri Fakültemiz Hemşirelik Bölümü tarafından üniversitemiz Kadın ve Aile Çalışmaları Uygulama ve Araştırma Merkezi işbirliği ile 18 Ekim 2021 tarihinde Meme Kanseri Farkındalık Webinarı gerçekleştirildi.

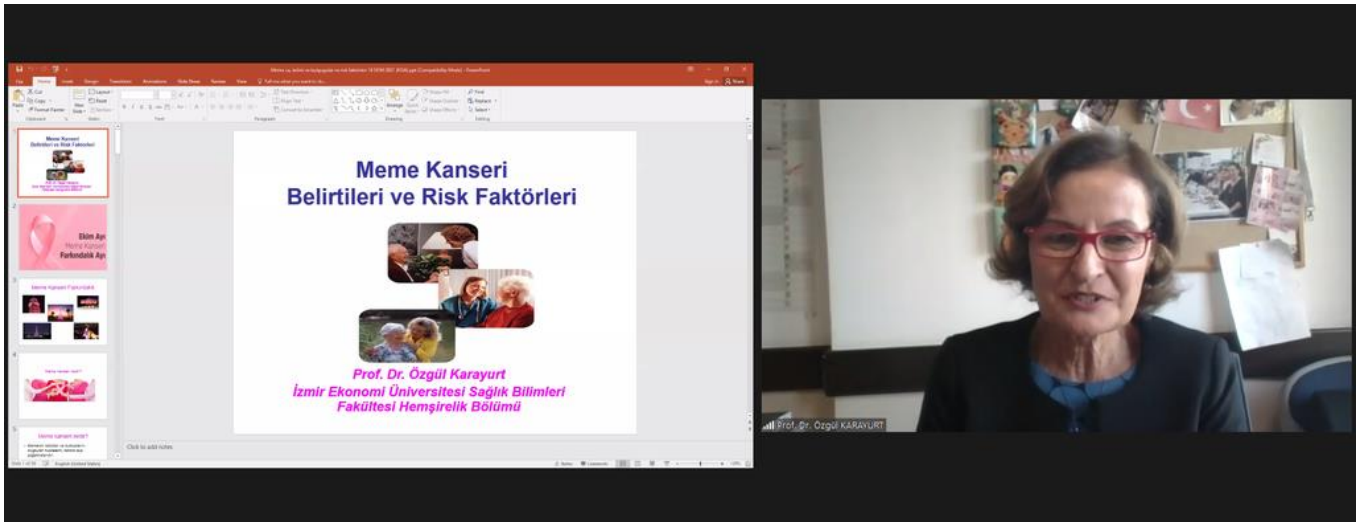

Sağlık Bilimleri Fakültemiz Ebelik Bölümü tarafından 1-7 Ekim 2021 tarihinde Emzirme Haftası kapsamında "Sağlıklı nesillerin anahtarı: Emzirme ve anne sütü" konulu çevirim içi etkinlik düzenlendi.

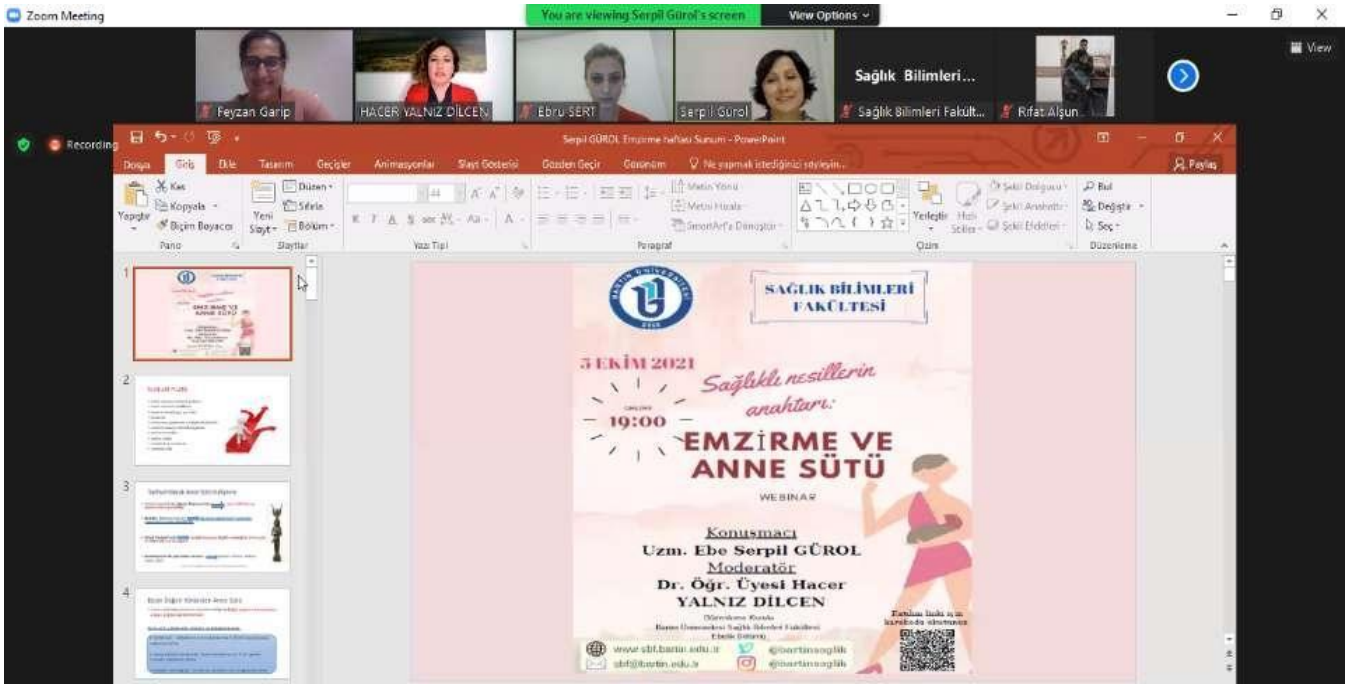

Sağlık Bilimleri Fakültemiz tarafından "Çocuk Gelişim Dönemlerine Göre Riskler ve Yaklaşım" eğitimi gerçekleştirildi. Bartın Aile ve Sosyal Hizmetler İl Müdürlüğü bünyesinde görev yapan personele yönelik "Çocuk Gelişim Dönemlerine Göre Riskler ve Yaklaşım" eğitimi verildi. Sağlık Bilimleri Fakültesi Hemşirelik Bölümü Çocuk Sağlığı ve Hastalıkları Anabilim Dalı öğretim elemanlarından Öğr. Gör. Aylin KURT tarafından Bartın Aile ve Sosyal Hizmetler İl Müdürlüğü bünyesinde görev yapan personele yönelik "Çocuk Gelişim Dönemlerine Göre Riskler ve Yaklaşım" eğitimi 20.09.2021 tarihinde çevrim içi olarak saat 11.00'da gerçekleştirildi.

Eğitim, Öğr. Gör. Aylin KURT'un çocuk gelişim dönemlerine ek olarak çocukların gelişimini etkileyen risklerin bütüncül bir yaklaşım doğrultusunda bireysel, ailesel ve çevresel olarak ele alınması gerektiğine dair belirttiği önem ile başladı. Eğitimin devamında çocuk gelişim dönemlerine göre çocukların karşılaştığı riskler ve sorunlardan bahsedildi. Bu risk ve sorunlar kapsamında; büyüme ve gelişmenin gecikmesi, beslenme sorunları, bağlanma, ev kazaları, çocuk ihmal ve istismarı, obezite, yalan söyleme, hırsızlık, bağımlılık, zorbalık/şiddet, cinsel davranış ve üreme sağlığı sorunları ele alındı. Eğitimde çocuk gelişim dönemlerine göre risklerin azaltılmasında çocuk, aile, okul ve sağlık profesyonellerinin iş birliği ile sağlığı sosyal belirleyicilerine yönelik yapılacak faaliyetlerin

önemi belirtildi. Eğitim sonrası müdürlük bünyesinde göre yapan personeller tarafından iletilen sorular yanıtlandı.

Sağlık Bilimleri Fakültemiz tarafından 'COVID-19 Pandemisinde Hemşirelik Hizmetlerinde ve Eğitim Öğretim Sürecinde Etik' isimli webinar gerçekleştirildi.

Sağlık Bilimleri Fakültesi Hemşirelik Bölümü tarafından 28 Mayıs 2021 tarihinde 'COVID-19 Pandemisinde Hemşirelik Hizmetlerinde ve Eğitim Öğretim Sürecinde Etik' İsimli webinar gerçekleştirildi. Sağlık Bilimleri Fakültesi Dekan Yardımcısı Doç. Dr. Elif KARAHAN moderatörlüğünde gerçekleşen webinarımız yoğun ilgi gördü. Sayın Karahan ‘‘Etik değerlerin hatırlatılması ve bilinç oluşturulması için 25 Mayıs Dünya Etik Günü olarak kutlanmaktadır. Etik davranışlarla ilgili neyin doğru neyin yanlış olduğuyla ilgili mesleki standartlardır. Hemşirelik kuram, uygulama ve araştırmayı felsefeyle ilişkili olarak ele alan bilimsel bir sağlık disiplinidir. Hemşire bakıma ihtiyacı olan bireye hizmet sunarken bireyi değer, inanç ve tutumları ile ele alarak onun üst düzey hizmet alma hakkı olduğuna inanmalıdır. Bu inanç hemşirelik bakımının etik sorumluluğudur. Bununla birlikte dünyamız COVID-19 pandemisiyle zor günler geçirmektedir. Hemşirelerin ve diğer sağlık çalışanlarının COVID-19 salgınıyla mücadele sürecinde mesleki, etik ve yasal sorumluluklarına uygun davranmaları gerekmektedir. Buna karşın pandemi sürecinde tüm dünyada etik ikilemlerin yaşandığı görülmektedir. Webinarımızda hemşirelikte etik

konusunda uzman hocalarımızdan bu konuları derinlemesine öğrenme fırsatımız olacak.'' sözleriyle açılış konuşmasını yaptı. Sonrasında Prof. Dr. Zehra GÖÇMEN BAYKARA ''Hemşirelik Hizmetlerinde Etik'' adlı sunumunu yapmak üzere sözü aldı. Fakültemize davetleri için teşekkürlerini ileterek COVID-19 sürecinde hemşirelik hizmetlerinin devam ettiğini, bakım alan ve bakım veren arasındaki ilişki ve ortak değerlere bağlı olarak etik değerlerin olduğunu vurguladı. Tarih boyunca tüm salgınlarda hemşirelerin önemli rol aldığını belirterek, pandemi sürecinde karşılaşılan etik sorunlar hakkında kapsamlı bir sunum gerçekleştirdi. Etkinliğin ''Eğitim Öğretim Sürecinde Etik'' adlı ikinci sunumunu ise Prof. Dr. Esra AKIN tarafından gerçekleştirildi. Sayın Akın pandemi döneminde hemşirelik eğitiminde karşılaşılan sorunlar ve etik boyutunu da ele alarak dünyadan da örnekler vererek açıkladı.

Sağlık Bilimleri Fakültemiz tarafından 20 Mayıs 2021 tarihinde "Aşılara Güncel Bakış" konulu çevirim içi etkinlik düzenlendi. Üniversitemiz Sağlık Bilimleri Fakültesi tarafından gerçekleştirilen 'Aşılara Güncel Bakış' adlı çevrimiçi konferans gerçekleştirildi.

Yoğun ilginin olduğu etkinliğin moderatörlüğünü yapan Üniversitemiz Sağlık Bilimleri Fakültesi Dr. Öğr. Üyesi İlknur Dolu, ülkemizde uygulanan rutin çocukluk çağı aşılama programı ve Covid-19 pandemisi ile birlikte aşıların öneminin arttığını ifade etti. "Ülkemizde

Çocukluk Dönemi Rutin Aşılama Programı" başlıklı bir konuşma yapan Sağlık Bakanlığı, Halk Sağlığı Genel Müdürlüğü, Aşı İle Önlenebilir Hastalıklar Dairesi Başkanlığı'ndan Dr. Çağrı Emin Şahin, ülkemizdeki aşı üretim çalışmaları ve aşılamanın toplumun sağlığı korumadaki önemine vurgu yaptı. Şahin, ayrıca ülkemizde mevcut rutin çocukluk çağı aşılama programı, erişkinlere yönelik aşılama uygulamaları ve ülkemizde yürütülen bağışıklama çalışmalarının başarısı konularına da değindi. Mersin Üniversitesi, Tıp Fakültesi, Halk Sağlığı Anabilim Dalı öğretim üyesi Prof. Dr. Caferi Tayyar Şaşmaz ise "Covid-19 Aşıları" başlıklı sunumu ile Covid-19 pandemisine ilişkin güncel durum hakkında bilgiler verdi.

Pandeminin kontrol altına alınabilmesi için toplumun en az yüzde 66'sının aşılanması gerektiğinin altını çizen Prof. Dr. Şaşmaz, dünyada ve ülkemizdeki Covid-19 aşı geliştirme çalışmaları, ülkemizdeki Covid-19 aşılama uygulamaları, dünyada ve ülkemizde Covid-19 karşı gerçekleştirilen bağışıklama oranları konusunda değerlendirmelerde bulundu.

Sağlık Bilimleri Fakültemiz tarafından üniversitemiz öğrencilerine yönelik 'Kumar Bağımlılığı ve Önleme' Semineri gerçekleştirildi.

Üniversitemiz Rektör Yardımcısı Prof. Dr. Sevim ÇELİK' in Sağlık Bilimleri Fakültesi'nde görev yapan Dr. Öğr. Üyesi Ayfer ÖZTÜRK, Öğr. Gör. Aylin KURT ve Öğr. Gör. Eda KES ile birlikte yapmış olduğu 'Üniversite Öğrencilerinde Kumar Oynama ile Heyecan Arama Davranışı ve Psikolojik Sağlamlık Arasındaki İlişki' başlıklı araştırmanın sonuçları doğrultusunda ve Bağımlık İle Mücadele çalışmaları kapsamında kumar bağımlılığında riskli görülen fakültelerin

öğrencileri ile 'Kumar Bağımlılığı ve Önleme' Semineri, Sağlık Bilimleri Fakültesi Hemşirelik Bölümü tarafından 11.05.2021 tarihinde çevrim içi olarak saat 12:30 ve 14:00'da iki ayrı oturumda gerçekleştirildi.

Üniversitemiz Sağlık Bilimleri Fakültesi tarafından 10-16 Mayıs Engelliler Haftası dolayısıyla "Engelli Anne-Engelli Çocuk Sempozyumu" gerçekleştirildi.

Üniversitemiz Sağlık Bilimleri Fakültesi tarafından çevrimiçi olarak gerçekleştirilen sempozyuma Türkiye'nin farklı illerinden katılımcılar yoğun ilgi gösterdi. 10-16 Mayıs Engelliler Haftası dolayısıyla gerçekleştirilen etkinlikte farklı görüş açılarıyla ile "engelli anne ve engelli çocuklara" yönelik farkındalık oluşturulması amacıyla bilgiler verilerek güncel tartışmalar üzerinden görüş alışverişinde bulunuldu.

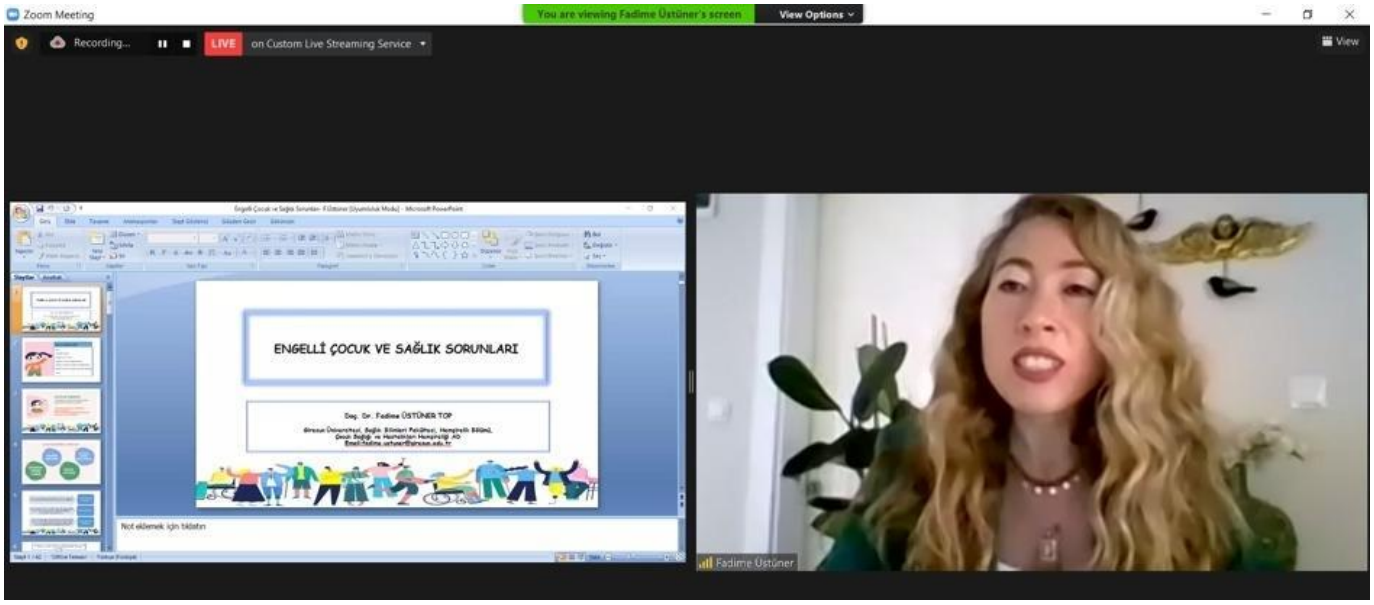

Üniversitemiz Sağlık Bilimleri Fakültesi tarafından 21-28 Nisan Ulusal Ebeler Haftası kapsamında "Değişen Dünyada Ebelik Sempozyumu" gerçekleştirildi.

Üniversitemiz Sağlık Bilimleri Fakültesi tarafından gerçekleştirilen sempozyumda gelişen ve değişen dünyada ebelik hizmetleri konusunda yaklaşımlar ele alındı. Farklı görüş açılarıyla ebelik hizmetlerindeki durum ve gelecekteki uygulamaların konuşulduğu etkinliğe yurt içi ve yurt dışından 1.143 kişi katıldı.

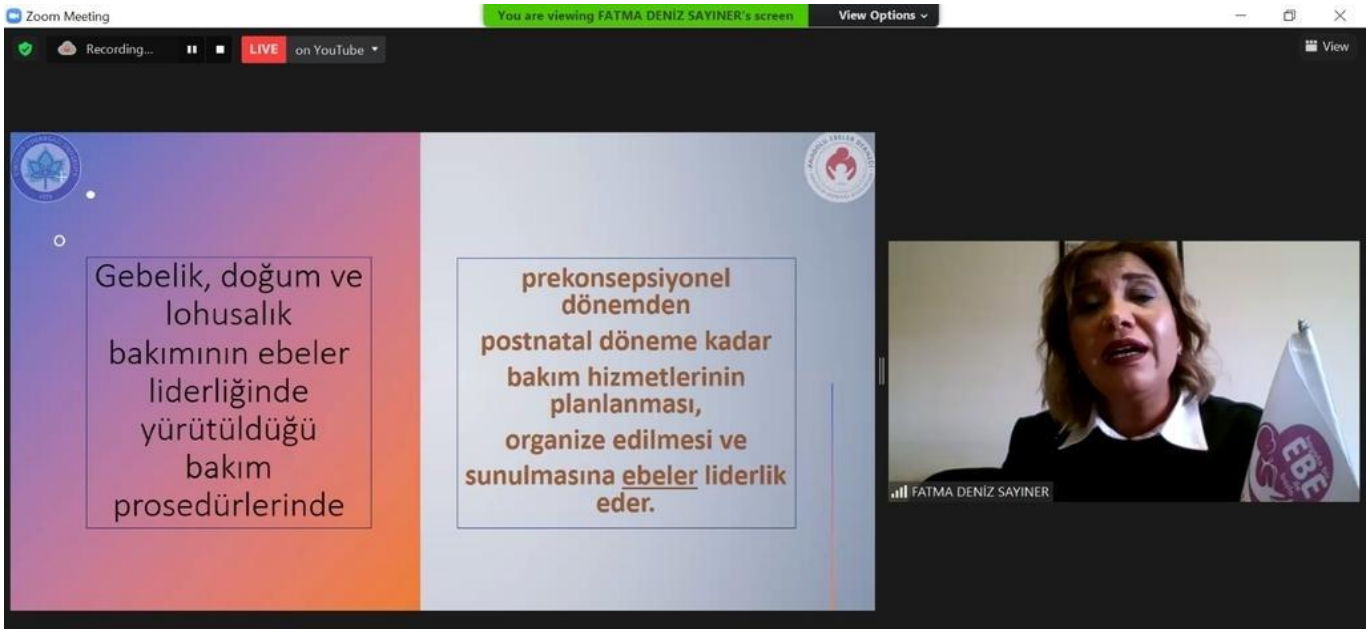

Üniversitemiz Sağlık Bilimleri Fakültesi tarafından "Diyabette İnsülin Tedavi ve Uygulamalarında Güncel Yaklaşımlar ve Kan Şekeri Takibi" webinarı gerçekleştirildi.

Sağlık Bilimleri Fakültesi Hemşirelik Bölümü tarafından 22.04.2021 tarihinde ''Diyabette İnsülin Tedavi ve Uygulamalarında Güncel Yaklaşımlar ve Kan Şekeri Takibi'' isimli webinar gerçekleştirildi. Sağlık Bilimleri Fakültesi Dekan Yardımcısı Doç. Dr. Elif KARAHAN tarafından açılış konuşmasıyla başlayan etkinlikte, Sayın KARAHAN ''Pandemi sürecinde diyabet hastalığı ve yönetiminin ne kadar önemli olduğu bilinciyle, farkındalığımızı arttırmak için düzenlediğimiz webinarımızda davetimizi kırmayarak bizleri onurlandıran değerli konuşmacılarımız Doç. Dr. Selda GEDİK ÇELİK'e ve Uzm. Hem. Sultan YURTSEVER ÇELİK' e teşekkür ediyorum'' dedi. Sonrasında Doç. Dr. Ayfer BAYINDIR ÇEVİK sözü alarak webinarın ilk konusunu sunmak için sözü Uzm. Hem. Sultan YURTSEVER ÇELİK' e verdi. Sayın YURTSEVER ÇELİK diyabet kontrolü ve takibinde kan şekeri takibi, diyabetin tedavisinde kullanılan insülin tedavi seçenekleri, insülinin kullanımı ve komplikasyonlar konusunda bilgiler sundu. Webinarın ikinci sunumu ise Doç. Dr. Selda GEDİK ÇELİK tarafından gerçekleştirildi. Sayın GEDİK ÇELİK sunumunda diyabette insülin tedavi ve uygulamalarında, kan şekeri takibinde kullanılan güncel yaklaşımlar konusunda görsel örneklerle birlikte kapsamlı bir sunum gerçekleştirdi. Konuşmacıların sunumlarından sonra

katılımcılar tarafından iletilen sorular yanıtlandı. Etkinliğin sonunda Doç. Dr. Elif KARAHAN tarafından değerli konuşmacılarımıza teşekkür belgeleri sunuldu.

Üniversitemiz Sağlık Bilimleri Fakültesi tarafından "Pandemi Döneminde Diyabet Yönetimi: Bakım, Yeme Bozuklukları ve Stres Yönetimi" adlı webinar gerçekleştirildi.

Sağlık Bilimleri Fakültesi Hemşirelik Bölümü tarafından 14.04.2021 tarihinde ''Pandemi Döneminde Diyabet Yönetimi: Bakım, Yeme Bozukları ve Stres Yönetimi'' isimli webinarımız yoğun katılımla gerçekleştirildi. Etkinlik, Sağlık Bilimleri Fakültesi Dekanı Prof. Dr. Sevim ÇELİK'in konuşmasıyla başladı. Sayın Çelik, ''Pandemi döneminde kronik hastalıklar son derece önemlidir. Pandeminin hem COVID'i deneyimleyen diyabetli bireyler için hem de diyabetin kontrolünü ve takibini güçleştiren bir süreç olduğunu biliyoruz. Bu anlamda çok verimli bir webinar olacağını düşünüyorum ve düzenleme komitesinde görev alan hocalarıma teşekkür ederim'' dedi. Sonrasında webinarımıza katılımlarıyla bizi onurlandıran Sayın Hatice UZUN ''Çok güzel bir program hazırlandığını, değerli hocalarımıza daveti ve katkıları için teşekkürlerini, bir sonraki toplantıları yüz yüze

gerçekleştirebilme temennilerini'' ifade ettiler. Etkinlik Bartın Devlet Hastanesi Başhekim Yardımcısı Uzm. Dr. Beyhan GÜNER Hanımefendi'nin konuşmasıyla devam etti. Sayın Uzm. Dr. Beyhan GÜNER Hanımefendi, ''Diyabetliler kronik hastalığa sahip olduğu için pandemiden ağır etkilenecek gruplar arasında olduğunu, ayrıca pandemi nedeniyle sürekli evde kalınması ve fiziksel aktivitenin azaldığını, kilo problemlerinin olduğunu bu nedenle webinarın oldukça önemli bir konuda düzenlendiğini'' vurguladı. Açılış konuşmalarının ardından etkinliğin moderatörü Doç. Dr. Ayfer BAYINDIR ÇEVİK ''COVID-19 pandemisinde diyabetlilerde mortalite oranının daha fazla olduğunu ve risk altında olduğunu buna bağlı olarak diyabetlilerde hastalık yönetimi, stres ve yeme bozukluklarının geliştiğini'' ifade ederek webinarın ilk konusunu sunmak üzere sözü Hasan Kalyoncu Üniversitesi Sağlık Bilimleri Fakültesi Öğretim Üyesi Prof. Dr. Nermin OLGUN'a verdi. Sayın Prof. Dr. Nermin OLGUN ''Etkin ve doğru diyabet bakım yönetimi'' başlıklı konuşmasını yaptı. Sayın Olgun diyabetli bireyler için hemşire olarak neler yapabiliriz, diyabette kan şekeri konrtolü ve koronovirüs riski ilişkisini, COVID-19 pandemisinin diyabetli bireylerde oluşturduğu riskleri, özyönetim desteği ve diyabetli çocukların korunması konularında önemli bilgiler sundu. Etkinlik, Doç. Dr. Ayfer BAYINDIR ÇEVİK' in ''Diyabetlilerde görülen yeme bozuklukları ve yönetimi'' başlıklı konuşmasıyla devam etti. Etkinlik son konuşmacı olan Bartın Üniversitesi Edebiyat Fakültesi Dr. Öğr. Üyesi Gizem AKCAN' nın ''Diyabette stres yönetimi'' başlıklı konuşması ile devam etti. Katılımcıların paylaşımları ve sorularıyla etkinlik tamamlandı.

Üniversitemiz Sağlık Bilimleri Fakültesi tarafından "Sağlık Hizmetleri Yapay Zeka Uygulamaları ile Yeniden Şekilleniyor" sempozyumu gerçekleştirildi.

Üniversitemiz Sağlık Bilimleri Fakültesi tarafından gerçekleştirilen sempozyumda yurt içi ve yurt dışından konuşmacıların katılımıyla sağlık hizmetleri alanında yaşanan değişim ve gelecekteki uygulamalar ele alındı.

Üniversitemiz Sağlık Bilimleri Fakültesi tarafından yurt içi ve yurt dışından 917 kişinin katılımıyla "Sağlık Hizmetleri Yapay Zeka Uygulamaları ile Yeniden Şekilleniyor" adlı sempozyum gerçekleştirildi. Etkinliğin açılış konuşmasını yapan Sağlık Bilimleri Fakültesi Dekanı Prof. Dr. Sevim Çelik, teknolojinin hayatımızı kolaylaştıran ve yaşamımıza yön veren gücünün her alanda olduğu gibi sağlık alanını da etkilediğini söyledi. Yapay zeka uygulamalarının en çok etkilendiği alanların başında sağlık hizmetlerinin geldiğini vurgulayan Çelik, "Yapay zeka ile sağlığın korunmasına, sağlık risklerinin erken saptanmasına, sağlık hizmetlerinin kalitesinin artırılmasına, daha az insan gücüyle daha fazla sayıda hizmet üretiminin gerçekleştirilmesine yönelik uygulamaların hızla arttığını görmekteyiz. Bu kapsamda düzenlediğimiz sempozyuma sağlık alanında yapay zeka uygulamalarının tasarlayıcıları ve uygulayıcıları olan sağlık ve mühendislik alanındaki

akademisyenler, sağlık kurumları yöneticileri, hekimler, hemşireler, fizyoterapistler, yazılım ve bilişim sektöründe görev yapan kamu ve özel sektör çalışanları yoğun ilgi gösterdi. Buradan hareketle sempozyumun devamı niteliğinde daha geniş çaplı bilimsel etkinlik ve proje çalışmalarını da yapmayı planlamaktayız." dedi.

Üniversitemiz Sağlık Bilimleri Fakültesi tarafından 2 Nisan Dünya Otizm Farkındalık Günü "Gelişimsel Yetersizliği Olan Bireylerde Bağımsız Yaşama Geçiş" isimli webinar gerçekleştirildi.

Sağlık Bilimleri Fakültesi Sosyal Hizmet Bölümü tarafından 2 Nisan 2021 tarihinde Dünya Otizm Farkındalık Günü kapsamında düzenlenen "Gelişimsel Yetersizliği Olan Bireylerde Bağımsız Yaşama Geçiş" başlıklı etkinliğimiz katılımcıların paylaşımları ve sorularıyla aktif bir şekilde gerçekleştirildi. 2 Nisan, Birleşmiş Milletler tarafından otizm konusunda farkındalık yaratmak ve otizm ile ilgili sorunlara çözüm bulmak amacıyla "Dünya Otizm Farkındalık Günü" olarak ilan etmiştir. Bu önemli gün kapsamında, Sosyal Hizmet Bölümümüz tarafından hazırlanan etkinlik, Bölüm Başkanı Dr. Öğr. Üyesi Zeynep Turhan'ın moderatörlüğünde yapıldı. Anadolu Üniversitesi, Eğitim Fakültesi, Özel Eğitim

Bölümü öğretim üyesi Prof. Dr Yasemin ERGENEKON "Gelişimsel Yetersizliği Olan Bireylerde Bağımsız Yaşama Geçiş" isimli konuşmasını yapmıştır. Prof. Dr Yasemin ERGENEKON konuşmasında, gelişimsel yetersizliği olan bireylerde güvenlik becerileri bireyin evde, okulda, işyerinde ve toplumsal ortamlarda güvenliğini tehdit eden acil, beklenmedik ve tehlikeli durumları fark etmesi, bu durumlara karşı uygun sürede uygun davranışları sergilemesi, kendini koruması ve kişisel güvenliğini sağlaması gibi pek çok davranışı barındıran bağımsız yaşama geçiş becerileri üzerinde durmuştur. Katılımcıların paylaşımları, soru ve cevaplarla etkinlik tamamlandı.

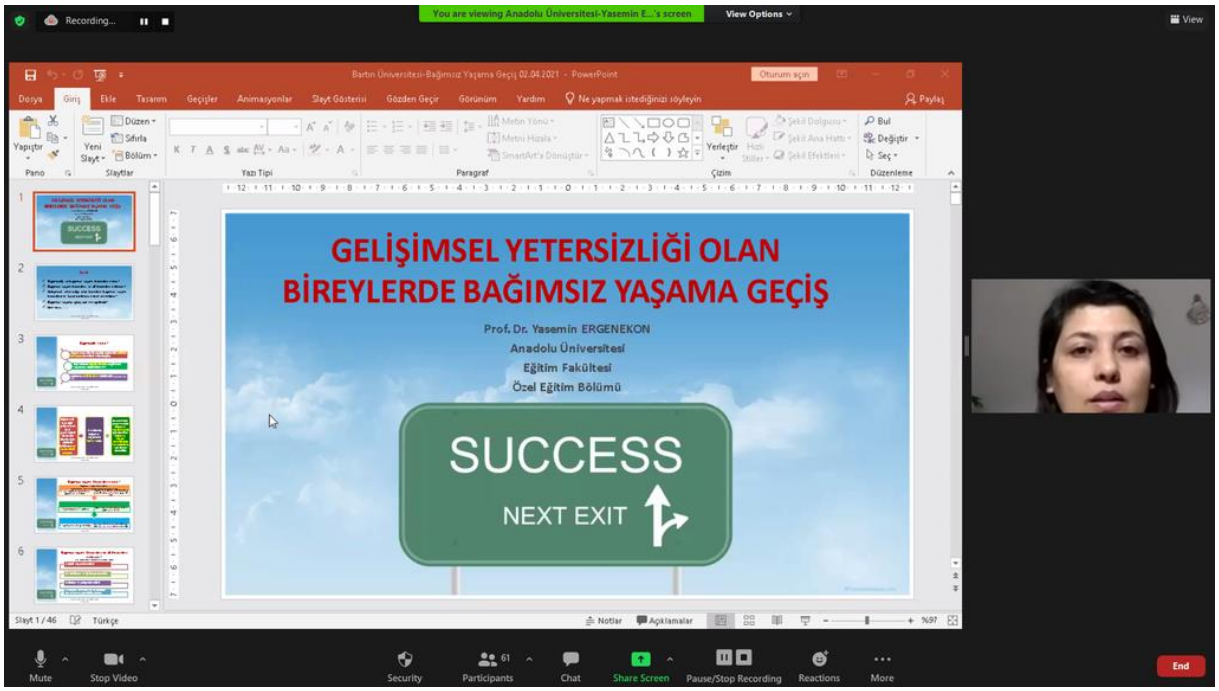

Üniversitemiz Sağlık Bilimleri Fakültesi tarafından Dünya Sosyal Hizmet Günü "Pandemide Ebeveynlik: Riskler ve Öneriler" isimli webinar gerçekleştirildi.

Sağlık Bilimleri Fakültesi Sosyal Hizmet Bölümü tarafından 16 Mart 2021 tarihinde Dünya Sosyal Hizmet Günü kapsamında düzenlenen "Pandemide Ebeveynlik: Riskler ve Öneriler" başlıklı etkinliğimiz katılımcıların paylaşımları ve sorularıyla aktif bir şekilde gerçekleştirildi. Uluslararası Sosyal Hizmet Uzmanları Federasyonu tarafından 1983 yılında başlatılan Dünya Sosyal Hizmet Günü her yıl Mart ayının 3.Salı günü olarak kutlanmaktadır. Bu vesile ile Sosyal Hizmet Bölümümüz tarafından hazırlanan etkinlik,

Bölüm Başkanı Dr. Öğr. Üyesi Zeynep Turhan'ın moderatörlüğünde yapıldı ve pandemi döneminde ailelerin yaşadıkları sorunlara ve çözüm önerilerine değinildi. Sağlık Bilimleri Fakültesi Dekanı Prof. Dr. Sevim Çelik, tüm sosyal hizmet uzmanlarının Dünya Sosyal Hizmet Günü'nü tebrik ederek etkinliğin açılış konuşmasını yaptı. Sayın Dekanımız Prof. Dr. Sevim Çelik konuşmasında, toplumda özellikle dezavantajlı grupların korunması, desteklenmesi ve güçlendirilmesinde etkili bir meslek olan sosyal hizmetin önemine değindi, Bartın Üniversitesi Sağlık Bilimleri Fakültesi bünyesinde yeni kurulan Sosyal Hizmet Bölümünde yetişecek öğrencilerimiz ile alana, topluma sağlayacağımız katkıların mutluluğunu hep beraber yaşadığımızı belirtti. Etkinlikte, Sosyal Hizmet Bölümünden Dr. Öğr. Üyesi Ferda Karadağ pandemi döneminde aile içinde yaşanan sorunları, şiddet ve istismar olaylarını sosyal hizmet bakış acısıyla ele aldı. Daha sonra Hacettepe Üniversitesi Tıp Fakültesi Çocuk ve Ergen Ruh Sağlığı ve Hastalıkları Anabilim Dalı Öğretim Üyesi Psikolog Doçent Dr. Gülin Evinç "Pandemide Çocuklarla İletişim, Sınırlar, Kurallar" başlıklı konuşmasını yaptı. Katılımcıların paylaşımları, soru ve cevaplarla etkinlik tamamlandı.

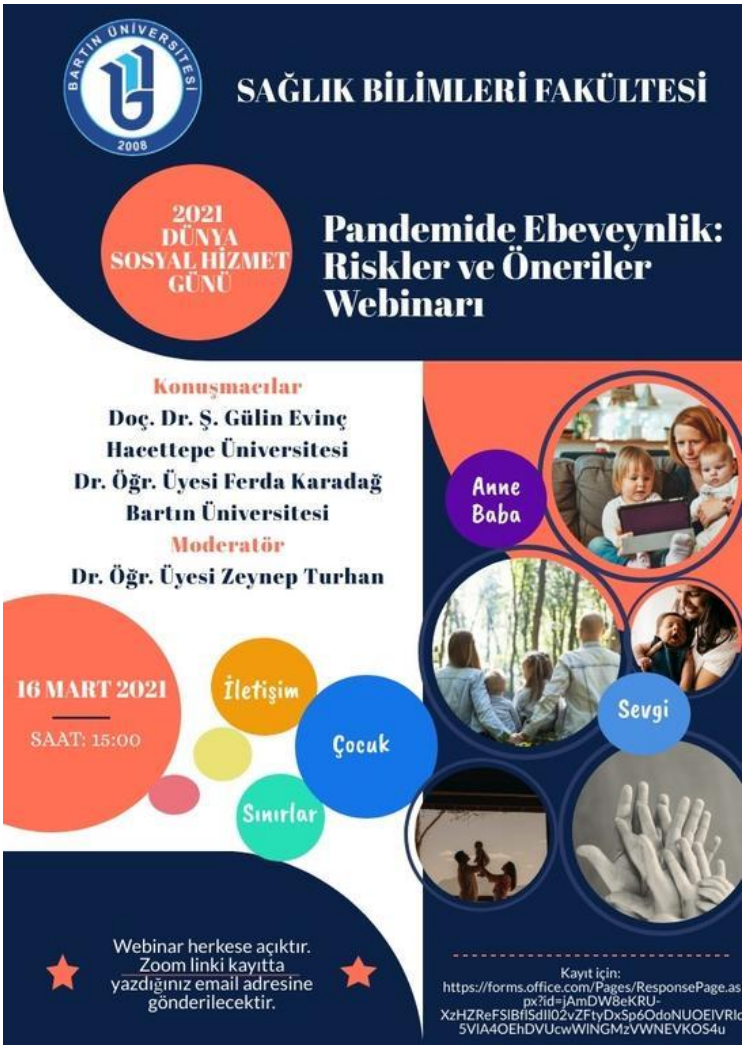

Üniversitemiz Sağlık Bilimleri Fakültesi tarafından 'Kadın Sağlığı Sempozyumu' geniş katılımla gerçekleştirildi. Üniversitemiz Sağlık Bilimleri Fakültesi tarafından 8 Mart Dünya Kadınlar günü dolayısıyla düzenlediği "Kadın Sağlığı Sempozyumu" yoğun bir katılımla gerçekleştirildi.

Üniversitemiz Sağlık Bilimleri Fakültesi tarafından çevrimiçi olarak gerçekleştirilen "Kadın Sağlığı Sempozyumu" yoğun bir katılımla tamamlandı. 8 Mart Dünya Kadınlar günü dolayısıyla gerçekleştirilen etkinlikte Türkiye'nin 50 farklı ilinden ve Kuzey Kıbrıs Türk Cumhuriyeti ile Yunanistan'dan katılımcılar yer aldı. Sempozyumda farklı görüş açılarıyla ile kadın sağlığının korunması ve geliştirilmesine yönelik bilgiler verilerek güncel tartışmalar üzerinden görüş alışverişinde bulunuldu.

Ayrıca üniversitemizde hijyen konusunda sistematik ve sürdürülebilir bir süreç yürütülerek, Türk Standartları Enstitüsü (TSE) uzmanları tarafından yapılan incelemelerin ardından "Küresel Salgın Bağlamında Güvenli Kampüs Belgesi" alan ilk devlet üniversitesi oldu.

Paylaşılan spor tesisleri: Üniversitemizin spor tesislerinde düzenli olarak halka açık spor etkinlikleri gerçekleştirilmektedir.

Üniversitemiz Kutlubey Kampüsü'nde yer alan Spor Bilimleri Fakültesi bünyesinde Fitness Salonu 2019 yılında açıldı. Salonumuz 2021 yılında pandemi koşulları nedeniyle faaliyetlerine ara vermiştir.

Üniversitemiz Spor Bilimleri Fakültesi bünyesinde açılan Fitness Salonunda zayıflama ile vücut geliştirmeye yönelik sağlıklı ve zinde kalmak adına birçok spor aleti yer alıyor. Kardiyo ekipmanları ve çalışma istasyonlarının olduğu 36 spor aleti ile serbest ağırlıklarla gerçekleştirilecek çalışmalar kapsamında Fitness Salonu, pandemi koşullarının uygun hale gelmesi durumunda önceki yıllarda olduğu gibi haftanın 6 günü belirlenen seanslar dâhilinde açık kalacaktır.

BARTIN ÜNİVERSİTESİ'NDE
FITNESS SALONU
AÇILDI

Üniversitemiz Spor Bilimleri Fakültesi Ana Salonu (Çok Amaçlı Salon), yıl içerisinde farklı organizasyonlara ev sahipliği yapıyor. Bu kapsamda 2019 yılında Üniversitelerarası Türkiye Wushu Kung Fu Şampiyonası Üniversitemiz ev sahipliğinde halka açık olarak yapıldı. Üniversitemiz Spor Bilimleri Fakültesi tesislerinde gerçekleştirilen şampiyonada aralarında Dünya şampiyonlarının da olduğu 220 sporcu yer aldı. Yine 2019 yılında Üniversitemiz ev sahipliğinde 42 üniversiteden sporcuların katılımıyla gerçekleştirilen 'Üniversiteler Türkiye Güreş Şampiyonası'nda B Klasman Grekoromen stilde şampiyonlar belli oldu. Üniversiteler Türkiye Güreş Şampiyonası, 42 farklı üniversiteden sporcuların katılımıyla halka açık olarak Spor Bilimleri Fakültesi Tesislerinde gerçekleştirildi. 2021 yılında pandemi koşullarından dolayı bu tür ulusal bir spor organizasyonu gerçekleşmemiştir.

Üniversitemiz Spor Bilimleri Fakültesi Ana Salonu'nda (Çok Amaçlı Salon), 2021 yılı içerisinde halka açık olarak Spor Bilimleri Fakültemiz tarafından 3 Aralık Dünya Engelliler Günü dolayısıyla "Paralimpik Sporlar Şenliği" düzenlendi. 3 Aralık Dünya Engelliler Günü dolayısıyla düzenlenen ve 3 gün süren şenlik kapsamında 2016 Rio ve 2020 Tokyo Paralimpik Oyunları'nda altın madalya kazanan Abdullah Öztürk, öğrencilerle bir araya geldi. Gerçekleştirilen söyleşide hayatında sporun önemli bir yer tuttuğunu ifade eden Öztürk, hedefinin üçüncü altın madalyaya ulaşmak olduğunu söyledi. İşaret dili tercümanın da yer aldığı söyleşide milli sporcular Mutlu Ünlü ve Bartu Akdemir de izleyicilerle buluştu. Paralimpik Sporlar Şenliği kapsamında oturarak voleybol, tekerlekli sandalye basketbol, goalball ve tekerlekli sandalye masa tenisi turnuvaları yapıldı. Kıyasıya mücadele edildiği karşılaşmalarda dereceye giren takım ve sporculara kupaları verildi.

Öğrenciler için ücretsiz Cinsel sağlık hizmeti: Bartın Üniversitesi Mediko-Sosyal Merkezi, cinsel sağlık ve üreme sağlığı hakkında bilgi ve eğitim vermektedir. Merkezin kadrosu 1 pratisyen hekim, 1 diyetisyen, 1 psikolog ve 2 pratisyen hemşireden oluşmaktadır.

Zihin sağlığı desteği: Bartın Üniversitesi Psikolojik Danışma ve Rehberlik Uygulama ve Araştırma Merkezi 17 Ekim 2019 tarihinde kurulmuştur. Merkezde görev yapan psikologlar, Üniversite personeline ve öğrencilerine psikolojik destek ve danışmanlık sağlamaktadır. Ayrıca Merkez, bireylerin ruh sağlığını iyileştirmek için araştırmalar yapmayı planlıyor. Ayrıca Bartın Üniversitesi Mediko-Sosyal Merkezi'nde bir psikolog tarafından düzenli olarak personel ve öğrencilere ruh sağlığı hizmeti verilmektedir.

Dumansız sağlık politikası: Tütün ürünlerinin zararlarının önlenmesi ve kontrolüne ilişkin bir yasaya göre, belirlenmiş alanlarda sigara içmek tüm ülkede tüm kamuya açık alanlarda uygulanmaktadır. Bu yasa, eğitim tesislerinin girişlerinden en az 10 metre uzaklıkta imzalanacak şekilde, açılış alanlarının en fazla %30'unun sigara içmek için ayrılabileceğini içermektedir. Bartın Üniversitesi bu yönetmeliğe göre açık alanlarını belirlemiş ve denetim kurallarını düzenli olarak uygulamak için yerel sağlık otoriteleri ile işbirliği yapmıştır. Eğitim tesislerinin yanı sıra açık alanlar da dahil olmak üzere halka açık yerlerde tütün kullanımının kontrol altına alınması için 2013 yılında Türkiye Hükümeti tarafından "Tütün Mamullerinin Zararlarının Önlenmesi ve Kontrolü Hakkında Kanun" gözden geçirilmiştir. Bartın Üniversitesi 2008 yılında kurulmuş ve o zamandan beri tüm kuralları uygulamıştır.

SİGARA
İÇİLMEZ

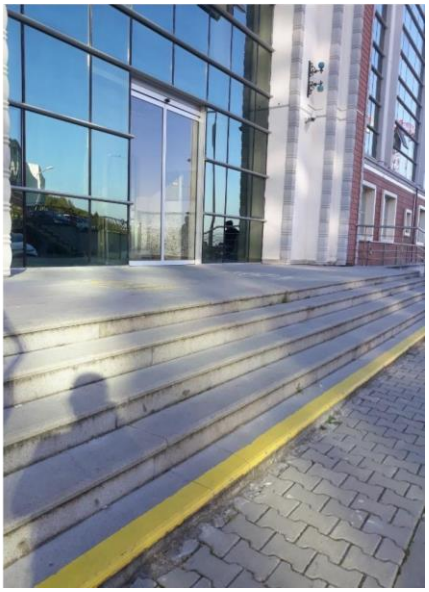

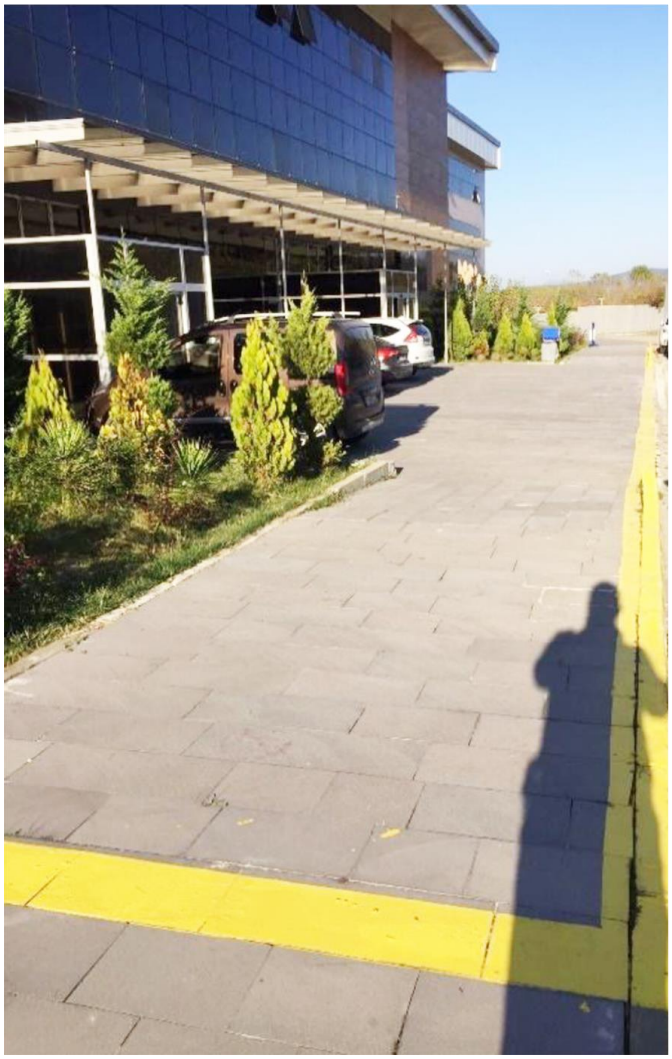

BARÜ
BARTIN ÜNİVERSİTESİ

THE IMPACT RANKINGS

SÜRDÜRÜLEBİLİR KALKINMA HEDEFİ

4

4 QUALITY EDUCATION

NİTELİKLİ EĞİTİM

BARTIN ÜNİVERSİTESİ 2021 İLERLEMELERİ

Üniversitemizden 3 öğrenci, TÜBİTAK tarafından lisans öğrencilerinin gelişimlerini desteklemek amacıyla başlattığı Stajyer Araştırmacı Burs Programı (STAR) kapsamında desteklenmeye değer bulundu. Öğrencilerimizden ikisi Üniversitemizde yürütülen 2 projede diğeri ise TÜBİTAK Marmara Araştırma Merkezi (MAM) bünyesinde yürütülen projede görev alacak. Ayrıca STAR programı kapsamında İhsan Doğramacı Bilkent Üniversitesi'nden bir öğrenci de Üniversitemizde yürütülen projede bursiyer olarak çalışmalara katılacak.

TÜBİTAK tarafından lisans öğrencilerinin Ar-Ge kültürü kazanmaları, araştırma ekosistemine ilk adımı atmaları ve araştırma yapmaya teşvik edilmeleri amacıyla başlatılan Stajyer Araştırmacı Burs Programı (STAR) başvuru sonuçları açıklandı. Üniversitemiz Fen Fakültesi Moleküler Biyoloji ve Genetik Bölümü öğrencileri Hilal Taşçı, Büşra Ekin ve Ahmet Çelik "STAR" olarak desteklenmeye değer görüldü.

Öğrencilerden Hilal Taşçı, TÜBİTAK Marmara Araştırma Merkezi (MAM) Gen Mühendisliği ve Biyoteknoloji Enstitüsü Müdürü Prof. Dr. Şaban Tekin'in "Tavşan Serumu" adlı projede stajyer olarak çalışmalara katılacak. Ahmet Çelik, Üniversitemiz Fen Fakültesi öğretim üyesi Doç. Dr. Dursun Kısa'nın "Çeşitli Endemik Bitkilerin Tıbbi Öneme Sahip Enzimler Üzerine İnhibitör Etkilerinin ve Fenolik İçeriklerinin Araştırılması" adlı projede; Büşra Ekin ise Üniversitemiz Fen Fakültesi öğretim üyesi Dr. Öğr. Üyesi Yavuz Erden'in "İnsan Kolon ve Meme Kanseri Hücre Serilerinde Antikanserojenik Etkilerin Belirlenmesi: İn Vitro Bir Çalışma" konulu projede deneyim sahibi olma fırsatı yakalayacak.

Öte yandan İhsan Doğramacı Bilkent Üniversitesi öğrencisi Ahmet Abdullah Keleş de Üniversitemiz Fen Fakültesi öğretim üyesi Doç. Dr. Ramazan Yılmaz'ın "Öğrenme Analitikleri ile Desteklenmiş Uyarlanabilir Dinamik Zeki Öğretim Sisteminin Tasarımı ve Değerlendirilmesi" projesinde stajyer öğrenci olarak yer alacak.

Üniversitemizin koordinatörlüğünde hazırlanan proje kapsamında 10 farklı üniversiteden öğretim üyelerinin katkılarıyla İngilizce eğitmenlerine dijital öğrenme ile ilgili eğitimler verilecek.

Üniversitemiz tarafından hazırlanan "21. Yüzyıl İngilizce Öğretmenlerine Dil Becerilerini Ölçme ve Değerlendirmede Yeni Yaklaşımlar Eğitimi: Gelenekselden Dijitale" adlı proje TÜBİTAK Bilim İnsanı Destek Programları Başkanlığı (BIDEB) tarafından "2237-A Bilimsel Eğitim Etkinlikleri Desteği Programı" kapsamında desteklenmeye değer görüldü.

Üniversitemiz Eğitim Fakültesi Yabancı Diller Eğitimi Bölüm Başkanı Dr. Öğr. Üyesi Burcu Şentürk koordinatörlüğünde gerçekleştirilecek projede, Üniversitemizden akademisyenlerle birlikte Çanakkale Onsekiz Mart Üniversitesi, Çukurova Üniversitesi, Hacettepe Üniversitesi, İstanbul Medeniyet Üniversitesi, İzmir Demokrasi Üniversitesi, Orta Doğu Teknik Üniversitesi, Selçuk Üniversitesi, Ufuk Üniversitesi ve Van Yüzüncü Yıl Üniversitesi öğretim üyeleri katkı sunacak.

"Eğitim sisteminin her aşaması için kapsamlı bilgilendirmeler yapılacak"

Proje hakkında bilgi veren Dr. Öğr. Üyesi Şentürk, "Günümüzde dijital çağın gerekliliği olarak yabancı dil kullanımı özellikle de İngilizce önemli bir rol oynamaktadır. İş, araştırma, uluslararası iletişim ve kültür değişimi gibi birçok alanda önem kazanan İngilizce, Türkiye'de de erken yaşlardan itibaren eğitim sisteminin her aşamasında kapsamlı bir şekilde öğretilmektedir. İçinde bulunduğumuz yüzyılın koşulları birçok alanda olduğu gibi eğitim-öğretim ortamlarında da dönüşümlere yol açmaktadır. Bu dönüşüm, okulların teknolojik altyapısından öğretmen becerilerine kadar birçok öğeyi barındırmaktadır. Bu bağlamda, Bartın Üniversitesi koordinatörlüğünde yapılacak olan kurs etkinliğimiz öğretim görevlilerine 21. yy dil becerilerini ölçme ve değerlendirmede yeni yaklaşımlar hakkında detaylı bilgi vererek günümüzde önemli bir yere sahip olan dil öğretiminde yenilikçi ölçme değerlendirme yaklaşımlarını teşvik etmeyi ve daha etkili dil öğretimi sunmayı amaçlamaktadır" dedi.

"Alanında önemli akademisyenlerin olduğu bir ekiple çalışmalar sürdürülüyor"

Dr. Öğr. Üyesi Şentürk, proje kapsamında dil eğitiminde önemli bilim insanlarının bir araya geldiğini de aktararak "Türkiye'nin farklı üniversitelerinden 13 uzman eğitimcinin katkılarıyla üç gün süreli (02-04 Nisan 2021 tarihleri arasında) toplamda 30 oturumdan oluşan ve 30 öğretim görevlisinin katılacağı bir kurs planlanmaktadır. Bu etkinlikte 21. Yüzyılda ölçme ve değerlendirme hakkında genel bir bilgilendirme yapıldıktan sonra farklı dil becerilerine (dinleme, okuma, yazma, konuşma) farklı psikolojik süreçlere ve farklı dil durumlara yönelik detaylı uygulamalı çalışmalar barındıracak bir akış öngörülmektedir" diye konuştu.

Üniversitemiz Kurum İç Değerlendirme Takımı tarafından kurumsal kalite geliştirme çalışmaları kapsamında 23 çevrimiçi toplantıda 1.091 kişiden görüş aldı.

Üniversitemiz Senatosu'nun belirlediği ve ardından Üniversitemiz Rektörü Prof. Dr. Orhan Uzun tarafından görevlendirilen Kurum İç Değerlendirme Takımı, çevrimiçi ziyaretler gerçekleştirdi. Bu kapsamda, Üniversitemizin eğitim-öğretim, araştırma geliştirme, toplumsal katkı faaliyetleri ile idari hizmetlerinin kalitesinin ve kurumsal kalite geliştirme

çalışmalarının objektif bir şekilde değerlendirilmesi için 23 çevrimiçi inceleme ve değerlendirme toplantısı yapıldı. 2020 yılı kurum iç değerlendirme raporu hazırlık çalışmalarına katkıda bulunmak amacıyla gerçekleştirilen çalışmalar, 2019 yılında hazırlanan Kurum İç Değerlendirme Raporunun ve YÖKAK Dış Değerlendirme Geri Bildirim Raporunun incelenmesinin ardından oluşturulan planlamayla birlikte başlatıldı.

Çevrimiçi ziyaretlerde aralarında birim yöneticileri, akademik-idari personel ve öğrencilerin olduğu 1.091 kişi ile görüşüldü. Bu toplantılar sonucunda kurumun güçlü ve gelişmeye açık yönleri üzerine yapılan değerlendirmeleri içeren "Kurum İç Değerlendirme Geri Bildirim Raporu" hazırlandı. Bu rapor Üniversitmiz Rektörü Prof. Dr. Orhan Uzun'un başkanlık ettiği Kalite Komisyonuna sunularak, ziyaretlerde yapılan gözlemler aktarıldı.

Gerçekleştirilen gayretli çalışmalardan dolayı Kurum İç Değerlendirme Takımını tebrik eden Rektör Uzun, "Kurumumuzun kalite güvencesi, eğitim-öğretim, araştırma-geliştirme, toplumsal katkı ve yönetim sistemine ilişkin olarak gerçekleştirdiğimiz Kurum İç Değerlendirme sonuçları, Üniversitemizin kalite güvencesi sisteminin gelişmesine katkı sunacaktır. Sürekli iyileşme anlayışıyla yürüttüğümüz çalışmalarla, Bartın Üniversitesi ailesi olarak tüm bileşenlerimizle geleceğe daha sağlam adımlarla yürümeye devam edeceğiz." dedi.

Üniversitemiz Proje ve Teknoloji Ofisi (PTO) Genel Koordinatörlüğü tarafından akademisyenlere yönelik "COST Programı Bilgilendirme Toplantısı" gerçekleştirildi.

Üniversitemiz Proje ve Teknoloji Ofisi (PTO) Genel Koordinatörlüğü tarafından çevrimiçi olarak gerçekleştirilen toplantıya akademisyenler yoğun ilgi gösterdi. Karadeniz Teknik Üniversitesi Teknoloji Transferi Uygulama ve Araştırma Merkezi'nden Proje Uzmanı Serhat Ünver ve Öğretim Görevlisi Gözde Sağlam tarafından verilen eğitimlerde katılımcılara COST Projesi kapsamı ve şartları anlatıldı.

Ünver, açık adı Avrupa Bilimsel İş Birliği Ağı (European Cooperation in Science and Technology) olan COST projelerinin amacının Avrupa'daki araştırmacılar arasında etkileşim ve iş birliğini desteklemek olduğunu söyledi.

COST projesiyle desteklenen akademisyenler Avrupa'da oluşturulmuş ağlara dahil olma fırsatı yakalayacaklarının da altını çizen Ünver, "Desteklenen akademisyenler projeleriyle ilgili konularda çalıştay, konferans ve eğitimlere giderken COST desteğinden faydalanırlar. COST aksiyonlarının en temel özelliği ise sabit bir programın olmaması, istenirse katılımda bulunulmasıdır" dedi.

Akademisyenlerin proje yazma çalışmalarını desteklemek amacıyla toplantılar düzenlediklerini kaydeden Sağlam ise "COST mekanizmasının dört temel unsuru bulunmaktadır: Aksiyonlar kapsamında araştırma projeleri ulusal katkılarla finanse edilir, ayrıca COST üyelerinin her biri araştırma aksiyonu önerebilir ve aksiyonlara katılım isteğe

bağlıdır. Sadece ilgilenen ülkeler iştirak edebilmektedir, iş birliği, ulusal projelerin koordinasyonunu esas alan 'concerted action' olarak anılan projeler vasıtasıyla gerçekleştirilir" ifadelerini kullandı.

Üniversitemizde çevrimiçi olarak düzenlenen 'Erasmus ile Kariyerine Yön Ver' etkinliğinde Avrupa Birliği (AB) üyesi 19 ülkedeki 46 üniversiteden 182 bölüme yapılabilecek öğrenim hareketliliği ve yurt dışında staj yapabilme konularında bilgiler verildi.

Üniversitemiz Kariyer Merkezi tarafından düzenlenen 'Erasmus ile Kariyerine Yön Ver' adlı etkinlik öğrencilerin yoğun katılımıyla gerçekleştirildi. Kariyer Merkezi'nden Öğr. Gör. Pelin Su Altan'ın moderatörlüğünde düzenlenen çevrimiçi etkinlikte Erasmus Koordinatörü Öğr. Gör. Ahmet Yirmibeş tarafından yurt dışı öğrenim hareketliliği ve yurt dışında staj yapabilme konularında bilgiler verildi.

19 ülkedeki 46 üniversiteyle ikili anlaşmalar

Üniversitemizin 19 Avrupa Birliği (AB) ülkesindeki 46 üniversiteden 182 bölüm ile Erasmus kapsamında öğrenim hareketliliğini içeren anlaşmalar yaptığını ifade eden Öğr. Gör. Yirmibeş, "Erasmus+ programları öğrencilerimizin eğitim ve çalışma yaşamında mesleki gelişim, kültürel etkileşim, yeni beceriler kazanma, problem çözme, yabancı dil becerilerini geliştirme gibi çağımızın gerektirdiği becerileri kazanma konusunda önemli katkı sunmaktadır. Aynı zamanda Erasmus değişim programları iyi bir kariyer için önemli bir referans olmaktadır" dedi.

Öğr. Gör. Yirmibeş, Üniversitemizin öğrencilerine öğrenim, staj ve Avrupa Dayanışma Programı kapsamında birçok fırsatı sunduğunu da kaydederek "Bartın Üniversitesi'nde her geçen gün kendimizi yenileyen ve geliştiren bir yapı ile öğrencilerimize en iyi fırsatları sunmak için gayret gösteriyoruz. Bu kapsamda 2021-2022 akademik yılı için Erasmus hareketlilik başvuruları 16 Şubat 2021 tarihi itibariyle başladı ve 7 Mart 2021 tarihine kadar devam edecek" diye konuştu.

Üniversitemiz Kurum İç Değerlendirme Takımı tarafından kurumsal kalite geliştirme çalışmaları kapsamında 23 çevrimiçi toplantıda 1.091 kişiden görüş aldı.

Üniversitemiz Senatosu'nun belirlediği ve ardından Üniversitemiz Rektörü Prof. Dr. Orhan Uzun tarafından görevlendirilen Kurum İç Değerlendirme Takımı, çevrimiçi ziyaretler gerçekleştirdi. Bu kapsamda, Üniversitemizin eğitim-öğretim, araştırma geliştirme, toplumsal katkı faaliyetleri ile idari hizmetlerinin kalitesinin ve kurumsal kalite geliştirme çalışmalarının objektif bir şekilde değerlendirilmesi için 23 çevrimiçi inceleme ve değerlendirme toplantısı yapıldı. 2020 yılı kurum iç değerlendirme raporu hazırlık çalışmalarına katkıda bulunmak amacıyla gerçekleştirilen çalışmalar, 2019 yılında hazırlanan Kurum İç Değerlendirme Raporunun ve YÖKAK Dış Değerlendirme Geri Bildirim Raporunun incelenmesinin ardından oluşturulan planlamayla birlikte başlatıldı.

Çevrimiçi ziyaretlerde aralarında birim yöneticileri, akademik-idari personel ve öğrencilerin olduğu 1.091 kişi ile görüşüldü. Bu toplantılar sonucunda kurumun güçlü ve gelişmeye açık yönleri üzerine yapılan değerlendirmeleri içeren "Kurum İç Değerlendirme Geri Bildirim Raporu" hazırlandı. Bu rapor Üniversitmiz Rektörü Prof. Dr. Orhan Uzun'un başkanlık ettiği Kalite Komisyonuna sunularak, ziyaretlerde yapılan gözlemler aktarıldı.

Üniversitemizde '2019-2023 Stratejik Planı'nda belirlenen hedefler doğrultusunda akreditasyon çalışmalarına ara verilmeden devam ediliyor.

Üniversitemiz, '2019-2023 Stratejik Planı' ile birlikte belirlenen hedeflerle ilgili çalışmalarına devam ediyor. Bu doğrultuda Eğitim Fakültesi'nden Türkçe Öğretmenliği, Sosyal Bilgiler Öğretmenliği, İlköğretim Matematik Öğretmenliği ve Sınıf Öğretmenliği programları akredite oldu. Eğitim Fakültesi Rehberlik ve Psikolojik Danışmanlık Programı ile İslami İlimler Fakültesi İslami İlimler Programı'nın ise akreditasyon süreçleri devam ediyor.

Peyzaj Mimarlığı Programı için resmi süreç başladı

Üniversitemizde 4 programın akredite olmasının ardından akreditasyon süreci devam eden 2 programa Mühendislik, Mimarlık ve Tasarım Fakültesi Peyzaj Mimarlığı Programı da dahil oldu. Akredite olmak için Peyzaj Mimarlığı Eğitim ve Bilim Derneği'ne (PEMDER) yapılan başvurunun ardından Üniversitemiz ile birlikte Akdeniz, Atatürk, Düzce, Ege ve İstanbul Teknik Üniversitesi'nin Peyzaj Mimarlığı programları resmi akreditasyon süreçleri başlamış oldu.

"Bartın Üniversitesi kalitenin peşinde"

Kalite ve akreditasyon noktasında ciddi bir gayret sarf edildiğini ifade eden Üniversitemiz Rektörü Prof. Dr. Orhan Uzun, "Yeni YÖK anlayışıyla birlikte yükseköğretim kurumlarındaki kalite yolcuğu hızlandı. Bartın Üniversitesi olarak bizler de 2019-2023 Stratejik Planı'nda bu doğrultuda hedefler belirledik ve bu hedeflerimize kararlı bir şekilde yürüyoruz" dedi.

"Kalite yolculuğumuz hızlanarak devam ediyor"

Rektör Uzun, kalite süreçlerinin önemli bir aşaması olan program akreditasyonu noktasında önemli adımlar atıklarını da kaydederek "İlk olarak, Bartın Meslek Yüksekokulumuz Ulaştırma ve Altyapı Bakanlığı ile YÖK arasında imzalanan YÖK'e bağlı denizcilik eğitimi veren eğitim kurumlarının Sınırlı Vardiya Zabitliği ve Yat kaptanlığı (499 GT) ehliyeti verebilmesi için gerekli olan STCW (Gemiadamları Eğitim, Belgelendirme ve Vardiya Uluslararası Standartları) belgesini almaya hak kazandı. İslami İlimler Fakültesi'nin alanında bir ilki gerçekleştirerek aldığı TSE EN ISO 9001:2015 kalite yönetim sistemi belgesinin ardından ise Türkçe Öğretmenliği, Sosyal Bilgiler Öğretmenliği, İlköğretim Matematik Öğretmenliği ve Sınıf Öğretmenliği programlarının akredite olmasının gururunu yaşadık. Ayrıca Eğitim Fakültesi'nden Rehberlik ve Psikolojik Danışmanlık ile İslami İlimler Fakültesi'nden İslami İlimler programları için ise akreditasyon süreci devam etmektedir.

Son olarak Mühendislik, Mimarlık ve Tasarım Fakültesi Peyzaj Mimarlığı Programı için de resmi süreç başlamış oldu. Bu doğrultuda çalışmalarımız büyük bir titizlik ve kararlılıkla sürmektedir. Yeni YÖK anlayışıyla birlikte Ülkemizin yükseköğretim alanında kalite odaklı büyüme sürecini başlatan YÖK Başkanımız Prof. Dr. Sayın M. A. Yekta Saraç'a ve YÖK üyelerimize şükranlarımı sunuyorum. Ayrıca kalite kültürünün yükseköğretim kurumlarımızda yaygınlaşması için özveriyle çalışan Yükseköğretim Kalite Kurulu Başkanı Prof. Dr. Sayın Muzaffer Elmas ve kurul üyelerine de teşekkürlerimi sunuyorum. 'Birlikte Başarıyoruz' sloganıyla çıktığımız kalite yolculuğunda emeği geçen tüm akademik ve idari insan kaynağımızı da tebrik ederim" ifadelerini kullandı.

Üniversitemizden doktora eğitimlerine devam eden 4 öğretim görevlisi ile Lisansüstü Eğitim Enstitüsü'nden bir yüksek lisans öğrencisi, TÜBİTAK tarafından burs almaya hak kazandı.

TÜBİTAK Bilim İnsanı Destek Programları Başkanlığı (BİDEB) tarafından yürütülen 2210-Yurt İçi Yüksek Lisans Burs Programları ve 2211-Yurt İçi Doktora Burs Programları 2020 yılı 2. dönem başvuru sonuçları açıklandı. Bu kapsamda Üniversitemiz Sağlık Hizmetleri Meslek Yüksekokulu'ndan Öğr. Gör. Gizem Mermerkaya, Öğr. Gör. Miraç Sezer ve Öğr. Gör. Şeyma Nur Önal ile Bartın Meslek Yüksekokulu'ndan Öğr. Gör. Yunus Bayram 2211/A-Genel Yurt İçi Doktora Burs Programı kapsamında burs almaya hak kazandı. Ayrıca Lisansüstü Eğitim Enstitüsü Makine Mühendisliği Anabilim dalı öğrencisi Büşra Oktavgil'in ise 2210-Yurt İçi Yüksek Lisans Burs Programı kapsamında desteklenmesi uygun görüldü.

Üniversitemizde çevrimiçi olarak düzenlenen 'Erasmus ile Kariyerine Yön Ver' etkinliğinde Avrupa Birliği (AB) üyesi 19 ülkedeki 46 üniversiteden 182 bölüme yapılabilecek öğrenim hareketliliği ve yurt dışında staj yapabilme konularında bilgiler verildi.

Üniversitemiz Kariyer Merkezi tarafından düzenlenen 'Erasmus ile Kariyerine Yön Ver' adlı etkinlik öğrencilerin yoğun katılımıyla gerçekleştirildi. Kariyer Merkezi'nden Öğr. Gör. Pelin Su Altan'ın moderatörlüğünde düzenlenen çevrimiçi etkinlikte Erasmus Koordinatörü Öğr. Gör. Ahmet Yirmibeş tarafından yurt dışı öğrenim hareketliliği ve yurt dışında staj yapabilme konularında bilgiler verildi.

19 ülkedeki 46 üniversiteyle ikili anlaşmalar

Üniversitemizin 19 Avrupa Birliği (AB) ülkesindeki 46 üniversiteden 182 bölüm ile Erasmus kapsamında öğrenim hareketliliğini içeren anlaşmalar yaptığını ifade eden Öğr. Gör. Yirmibeş, "Erasmus+ programları öğrencilerimizin eğitim ve çalışma yaşamında mesleki gelişim, kültürel etkileşim, yeni beceriler kazanma, problem çözme, yabancı dil becerilerini geliştirme gibi çağımızın gerektirdiği becerileri kazanma konusunda önemli katkı sunmaktadır. Aynı zamanda Erasmus değişim programları iyi bir kariyer için önemli bir referans olmaktadır" dedi.

Üniversitemiz Sağlık Bilimleri Fakültesi tarafından 8 Mart Dünya Kadınlar günü dolayısıyla düzenlediği "Kadın Sağlığı Sempozyumu" yoğun bir katılımla gerçekleştirildi.

Üniversitemiz Sağlık Bilimleri Fakültesi tarafından çevrimiçi olarak gerçekleştirilen "Kadın Sağlığı Sempozyumu" yoğun bir katılımla tamamlandı. 8 Mart Dünya Kadınlar günü dolayısıyla gerçekleştirilen etkinlikte Türkiye'nin 50 farklı ilinden ve Kuzey Kıbrıs Türk Cumhuriyeti ile Yunanistan'dan katılımcılar yer aldı. Sempozyumda farklı görüş açılarıyla ile kadın sağlığının korunması ve geliştirilmesine yönelik bilgiler verilerek güncel tartışmalar üzerinden görüş alışverişinde bulunuldu.

"Bartın Üniversitesi olarak her türlü şiddetin ve ayrımcılığın karşısındayız"

Etkinliğin açılış konuşmasını yapan Üniversitemiz Rektörü Prof. Dr. Orhan Uzun, tüm kadınların 8 Mart Dünya Kadınlar Günü'nü tebrik ederek "Bartın Üniversitesi olarak kadınların maruz kaldığı her türlü şiddetin ve ayrımcılığın karşısında durduğumuzu belirtmek istiyorum. Üniversitemiz bünyesinde yaptığımız çalışmalarla kadınların toplumdaki konumunun daha da güçlendirilmesi için gayret gösteriyoruz. Bugün gerçekleştirilen sempozyumu da bu doğrultuda yapılmış önemli bir bilimsel etkinlik olarak görüyorum. Kadının eğitimi, bilgilenmesi, güçlenmesi, sağlığının korunması ve gelişmesi aynı zamanda geleceğimiz olan çocuklarımızın, ailemizin dolayısıyla tüm toplumun sağlıklı olması, gelişmesi ve ilerlemesi demektir" dedi.

Gün boyunca devam eden sempozyumda 6 ayrı konferans ve değerlendirme toplantıları gerçekleştirildi. Bu kapsamda etkinliğin öğleden önceki kısmında Ege Üniversitesi Hemşirelik Fakültesi Öğretim Üyesi Doç. Dr. Sezer Er Güneri "Toplumsal Yapıda Kadın ve Sağlığa Yansımaları", Aydın Adnan Menderes Üniversitesi Hemşirelik Fakültesi Öğretim Üyesi Prof. Dr. Sevgi Özsoy "Kadın Sağlığını Koruyucu Davranışlar" ve İstanbul Üniversitesi Cerrahpaşa Florece Nightingale Hemşirelik Fakültesi Öğretim Üyesi Prof. Dr. Ergül Aslan "Kadınlarda Sık Görülen Sorun: Üriner İnkontinans" başlıklı konuşmasını yaptı.

Sempozyumun öğleden sonraki kısmında ise Üniversitemiz Sağlık Hizmetleri Meslek Yüksekokulu Müdürü Dr. Öğr. Üyesi Hacer Yalnız Dilcen "Kadınlarda Madde Kullanım Bozukluğu", Üniversitemiz Sağlık Fakültesi Dekanı Prof. Dr. Sevim Çelik "Meme Kanserinden Korunma Yolları" ve Ege Üniversitesi Hemşirelik Fakültesi Öğretim Üyesi Prof. Dr. Gül Ertem "Engelli Kadın ve Kız Çocukları için Sağlıklı Yaşam" adlı konferansı verdi.

Sempozyumun kapanış konuşmasını yapan Üniversitemiz Sağlık Bilimleri Fakültesi Dekanı, Sempozyum Başkanı Prof. Dr. Sevim Çelik, "Kadın sağlıklı ise toplum sağlıklıdır. Bu anlayışla gerçekleştirilen sempozyumda çok kıymetli akademisyenlerimiz tarafından konferanslar verildi. Kadın sağlığının korunması ve geliştirilmesine yönelik bir farkındalık oluşturulmaya gayret gösterildi. Başarılı bir şekilde tamamlanan etkinliğimizde destekleri için Rektörümüz Prof. Dr. Sayın Orhan Uzun'a teşekkürlerimi sunuyorum. Sempozyumun düzenlenmesinde emeği geçen başta Sempozyum Sekreteri Öğr. Gör. Ebru Cirban Ekrem olmak üzere Sağlık Bilimleri Fakültesi akademik ve idari insan kaynağına, saygıdeğer katılımcılarımıza da ayrı ayrı teşekkür ediyorum" ifadelerini kullandı.

BARÜ
BARTIN ÜNİVERSİTESİ

THE IMPACT RANKINGS

SÜRDÜRÜLEBİLİR KALKINMA HEDEFİ

5

5 GENDER EQUALITY

TOPLUMSAL CİNSİYET EŞİTLİĞİ

BARTIN ÜNİVERSİTESİ 2021 İLERLEMELERİ

Bartın Üniversitesi bünyesinde 2017 yılında kurulmuş olan Kadın ve Aile Araştırmaları Uygulama ve Araştırma Merkezi bulunmaktadır. Merkezin amacı kadın sorunları ve toplumsal cinsiyet eşitliği/eşitsizliği konularını farklı disiplinler açısından ele alarak kuramsal ve uygulamalı çalışmalar yapmak, yerel ve evrensel perspektiften alana katkı sağlamak, iyileştirme projeleri geliştirmek, farkındalık oluşturmak, öneride bulunmak, ilgili kurum ve kuruluşlarla işbirliği yapmak, eğitim ve akademik danışmanlık hizmetleri vermektir.

Üniversitemizde '8 Mart Dünya Kadınlar Günü' kapsamında gerçekleştirilen çevrimiçi etkinlikte pandemi döneminde kadın sorunları anlatıldı.

Üniversitemiz Kadın Sorunları Uygulama ve Araştırma Merkezi tarafından '8 Mart Dünya Kadınlar Günü' dolayısıyla 'COVİD-19 Pandemi Döneminde Kadın Sorunları" adlı panel gerçekleştirildi. Üniversitemiz İslami İlimler Fakültesi Öğretim Üyesi Prof. Dr. Asife Ünal'ın moderatörlüğünü yaptığı etkinlikte konuşan Üniversitemiz Rektörü Prof. Dr. Orhan Uzun "Bartın Üniversitesi olarak kadınların maruz kaldığı her türlü şiddetin ve ayrımcılığın karşısında durduğumuzu belirtmek istiyorum. Üniversitemiz bünyesinde yaptığımız çalışmalarla kadınların toplumdaki konumunun daha da güçlendirilmesi için gayret gösteriyoruz. Bu doğrultudaki çalışmalarımıza Kadın Sorunları Uygulama ve Araştırma Merkezi öncülük etmektedir. Bu vesile ile tüm kadınların 8 Mart Dünya Kadınlar Günü'nü tebrik ediyorum" dedi.

Çevrimiçi olarak gerçekleştirilen panelde Üniversitemiz Eğitim Fakültesi Öğretim Üyesi Doç. Dr. Sinem Tarhan "Hasta ve Yaşlı Bakımı ve Psikolojik Destek", Mühendislik, Mimarlık ve Tasarım Fakültesi Öğretim Üyesi Prof. Dr. Sebahat Açıksöz "Salgın Sürecinde Derinleşen Sorunlar: Kadınların Kent Hakkından Yaşam Hakkına", Edebiyat Fakültesi Dr. Öğr. Üyesi Gizem Akcan "COVID-19 Döneminde Kadınların Karşılaştığı Sorunlar", İktisadi ve İdari Bilimler Fakültesi Dr. Öğr. Üyesi Beyza Özturanlı Şanda "Ev İçi Şiddet ve İstanbul Sözleşmesi" ve Edebiyat Fakültesi Öğretim Üyesi Doç. Dr. Birgül Koçak Oksev ise "Çalışma Hayatında Kadın ve Pandeminin Etkileri" adlı konuşmalarını yaptı.

Etkinliğin kapanış konuşmasını yapan Kadın Sorunları Uygulama ve Araştırma Merkezi Müdürü Prof. Dr. Aslı Yazıcı, pandemi döneminde özel alan ve kamusal alan ayrımının kalktığını ifade etti.

Prof. Dr. Yazıcı, "Pandemi döneminde evimiz iş yerimiz oldu. Bu anlamda özel olan haklarımız aynı zamanda kamusal haklarımızın ortaya çıktığı bir alana dönüştü. Pandemi bize kadının kamusal alanda kaybettiği haklar olduğu kadar özel alanda da kaybettiği haklar olduğunu ve buna odaklanmamız gerektiğini gösterdi. Özel alanın korunmasına ve değerlerin önemli olduğuna yönelik tartışmalar yaparken bu yeni durum bu alanın kamusal alandan kesin çizgilerle ayırılmamasına sebep oldu. O yüzden toplumsal cinsiyet eşitliğini tartışırken ve kamusal alanda sesimizi duyurmaya çalışırken özel alandaki haklarımıza da sahip çıkmamız gerektiğini pandemi döneminde öğrendik. Bu doğrultuda

oldukça önemli konuların ele alındığı bu panelde emeği geçen herkese teşekkür ediyorum" şeklinde konuştu.

Bartın Üniversitesi Kadın Sorunları Uygulama ve Araştırma Merkezi tarafından 09 Temmuz 2021 tarihinde 11:00-17:00 saatleri arasında 16 üniversitenin kadın çalışmaları merkezlerinin müdürlerinin de katılımıyla çevrim içi olarak "Kadın Merkezleri İşbirliği Çalıştayı" düzenlenmiştir.

2021 yılı içerisinde Bartın Üniversitesi Kadın ve Aile Araştırmaları Uygulama ve Araştırma Merkezi toplumsal cinsiyet farkındalığını artırmaya yönelik olarak 26.11.2021 tarihinde düzenlenmiş olan ' Şiddetin Çok Boyutlu Etkileri ve Kadına Yönelik Şiddetle Mücadele' başlıklı sempozyuma katılmıştır.

MAKÜ Burdur Mehmet Akif Ersoy Üniversitesi
KAD | KADIN VE AİLE ÇALIŞMALARI UAM
Kadın Çalışmaları Merkezleri İşbirliği Sempozyumu
Şiddetin Çok Boyutlu Etkileri ve Kadına Yönelik Şiddetle Mücadele
zoom
Meeting ID: 868 2152 8586
Passcode : 950220
YouTube
makukasaum
Saat: 13.00
26 KASIM 2021
maku.edu.tr

BARÜ
BARTIN ÜNİVERSİTESİ

THE IMPACT RANKINGS

SÜRDÜRÜLEBİLİR KALKINMA HEDEFİ

6

6 CLEAN WATER AND SANITATION

TEMİZ SU VE SIHHİ KOŞULLAR

Kutlubey Yerleşkemizdeki su ihtiyacını şehir şebekesinden bağımsız olarak Kozcağız Deresinin yanında bulunan sondaj kuyusundan karşılamaktadır.

* Yerleşke içinde bulunan atıl su kuyuları faaliyete geçirilerek buradaki sular gölette aktarılmaktadır.

*Peyzaj sulamaları göletten yapılmaktadır.

* Peyzaj sulamalarının buharlaşma etkisini en aza indirecek şekilde akşam saatlerinde yapılmaktadır.

*Yemekhaneye kurulan temiz su arıtma sistemi kuyudan gelen suyu arıtılarak içilebilir hale getirmektedir. Su arıtma sisteminin bakımları yapılmakta olup, belirli aralıklarla numune alınarak tahlile gönderilmektedir.

BARÜ
BARTIN ÜNİVERSİTESİ

THE IMPACT RANKINGS

SÜRDÜRÜLEBİLİR KALKINMA HEDEFİ

7

7 AFFORDABLE AND CLEAN ENERGY

ERİŞİLEBİLİR VE TEMİZ ENERJİ

Üniversitemiz "**Kamu binalarında 2023 yılına kadar asgari yüzde 15 enerji tasarrufu**" hedefine sahiptir. Bu kapsamda, belirli periyotlar ile yapılan çalışmalar denetleniyor ve her geçen gün sayıları arttırılarak hedeflerimizin sağlanması için çalışılmaktadır.

2019 yılında faaliyetlerine başlayan "**Enerji Verimliliği Kurulu**" bu hedeflerin belirlenmesi ve uygulanmasının takibini yapmaktadır. Yapılan çalışmalar sonrası, elektrik ve doğalgazın toplam tüketimlerinde düşüş elde edilmiştir. Kullanılan elektrik enerjisinin bir kısmı güneş ve hidroelektrik kaynaklı üretimden gelmektedir.

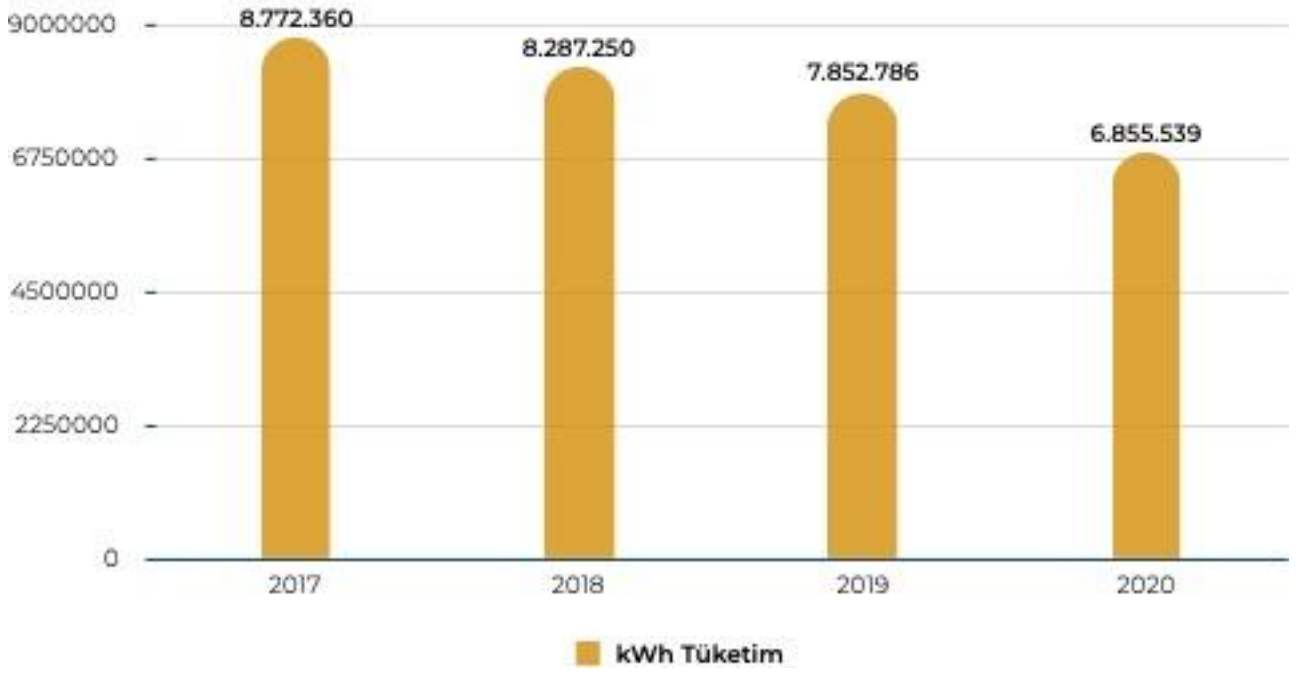

Üniversitemiz Avrupa Birliği tarafından finanse edilen Enerji ve Tabi Kaynaklar Bakanlığı ortaklığında gerçekleştirilen **Yenilenebilir Enerji ve Enerji Verimliliği Teknik Destek Projesi (YEVDES)** kapsamında yenilenebilir enerji ve enerji verimliliği alanlarında başvuruda bulunan Üniversiteler arasında ilk 5'te yer almış, yenilenebilir enerji ve enerji verimliliği

konularında eğitim desteği almış ve 2 projesi teknik olarak desteklenmeye değer görülmüştür.

Fakültemiz Bilgisayar Mühendisliği Öğretim üyesi Dr. Öğr. Üyesi Eyüp Burak Ceyhan'ın hazırladığı "Akıllı Üniversite İçin Zeki Enerji Yönetim Sistemi" projesi ile Makine Mühendisliği Bölümü öğretim elemanı Doç. Dr. Abid Ustaoğlu'nun "Yüksek Enerji Verimliliğine Sahip Taban Külü/Faz Değiştiren Malzeme Kompozitlerinin Üretimi, Yapı Malzemelerinde Kullanımı ve Isıl Regülasyon Performanslarının Belirlenmesi ve Optimize Edilmesi" adlı projesi yenilenebilir enerji ve enerji verimliliği alanlarında uzman desteği sağlanmıştır. Çalışmalar halen devam etmektedir.

https://muhendislik.bartin.edu.tr/haberler/fakultemiz-2-projesine-daha-yevdesten-destek.html

Enerji ve Tabii Kaynaklar Bakanlığı'nın YEVDES projesi kapsamında yenilenebilir enerji ve enerji verimliliği alanlarında ilk 5'te yer alan Üniversitemizde verimliliğin artırılmasına yönelik çalışmalar devam ediyor. Cumhurbaşkanlığı'nın 18 Ağustos 2019 tarihli genelgesinde yer verilen "kamu binalarında 2023 yılına kadar asgari yüzde 15 enerji tasarruf" hedefinin üstüne çıkan Üniversitemizde bu durum sürdürülebilir hale getirilmek isteniyor. Bu doğrultuda belli periyotlarla gerçekleştirilen toplantılar ve yapılan saha çalışmalarıyla enerji verimliliği her geçen gün artırılıyor. Kazan, pompa, vana ve tesisatlar termal kameralarla kontrol ediliyor. Baca gazı analizi, elektrik tüketim grafiği, ısı ve sıcaklık

ölçümleri gibi analizler ile binalarda enerji verimliliğinin artması için çeşitli çalışmalar yapılmaktadır.

https://yevdes.org/yevdes-kapsaminda-teknik-destek-alacak-belediyeler-ve-universiteler-aciklandi/

https://w3.bartin.edu.tr/haberler/universitemizde-enerji-verimliligi-maksimum-duzeye-cikariliyor.html

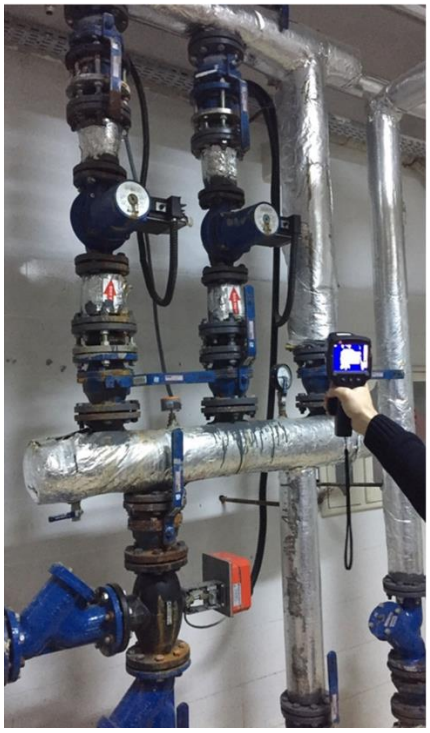

Technical Assistance for Renewable Energy and Energy Efficiency Support for the Municipalities and Universities

Aşağıdaki kurumlara puan sırasına göre yapılacak olan saha ziyaretleri aracılığıyla sunulan verilerin doğruluğu değerlendirilecek ve destek alacak 40 enerji verimliliği projesi belirlenecektir.

Kurum	Puan
Malatya İnönü Üniversitesi	97
İzmir Yüksek Teknoloji Enstitüsü	96
Ege Üniversitesi	95
Erciyes Üniversitesi	95
Bartın Üniversitesi	94
Karabük Üniversitesi	93
Afyon Sağlık Bilimleri Üniversitesi	92
Gaziantep Üniversitesi	92
İstanbul Üniversitesi-Cerrahpaşa	92
Kırıkkale Üniversitesi	90
Mersin Üniversitesi	89
Çanakkale 18 Mart Üniversitesi	88
Yüzüncü Yıl Üniversitesi	87
Aksaray Üniversitesi	80
Dokuz Eylül Üniversitesi	79
KTO Karatay Üniversitesi	77
İstanbul Sabahattin Zaim Üniversitesi	76
Ufuk Üniversitesi	76
Konya Selçuk Üniversitesi	71

Belediyeler ve Üniversiteler için Yenilenebilir Enerji ve Enerji Verimliliği Teknik Destek Projesi (YEVDES) birinci bileşeni altında gerçekleştirilen eğitimler, Türkiye'nin farklı üniversitelerinden yaklaşık 100 akademisyenin katıldığı ve yenilenebilir enerji ve enerji verimliliği alanlarında eğitimler verilmiştir. Ünivesitemiz öğretim üyeleri ve teknik personeli bu eğitimlere katılmıştır. 7 günlük eğitim programı kapsamında, yenilenebilir enerji ve enerji verimliliği araştırma ve geliştirme alanlarına ek olarak, proje döngüsü yönetimi, enerji finansmanı ve geleneksel ve yenilikçi teknolojiler ele alınmıştır. Ayrıca, program kapsamında Orta Doğu Teknik Üniversitesi (ODTÜ) Rüzgâr Enerjisi Teknolojileri Araştırma ve

Uygulama Merkezi (RÜZGEM) ve Güneş Enerjisi Araştırma ve Uygulama Merkezi'ne (GÜNAM) saha ziyaretleri de düzenlendi.

https://yevdes.org/yevdes-projesi-akademik-personel-egitimleri-basladi/

Dr. Öğr. Üyesi Mahir Gülen'in yürütücülüğünü yaptığı TÜBİTAK 3501 projesi: "**ACo2S4 Tiyospinel Üçlü Metal Sülfürlerin Mikrodalga Yöntemi ile Sentezlenmesi ve Boya Duyarlı Güneş Hücresi Mimarisinde Karşıt Elektrot Uygulamaları**" ile güneş pili üretim çalışmalarına katkı sunulacaktır. Desteklenen projede, doğada bol miktarda bulunan ve düşük maliyetli geçiş metalleri kullanılarak mikrodalga yöntemi ile tiyospinel metal sülfürler sentezlenmiş, metal sülfürler BDGH'lerde platin yerine elektrot kullanılmıştır. Bu sayede toplam maliyet düşürülerek BDGH'lerin ticarileşmesi için önemli bir adım atılmıtır. 18 aylık proje başarılı bir şekilde tamamlanmıştır.

https://w3.bartin.edu.tr/haberler/universitemizin-gunes-pilleriyle-ilgili-projesine-tubitaktan-destek.html

Binalarda enerji verimli cihazlar, sensörlü ışıklar ve LED lambalar kullanılmakta, enerji tüketimini düşürmek için uygulamaklar yapılmaktadır. Elektrik, su, doğalgaz sistemlerinin genel bir kontrolünü yapıldı ve kademeli olarak kullanılan araçlar tasarruflu cihazlar ile değiştirilerek (Peteklerin arkasına alüminyum yansıtıcı, kapı altı ısı yalıtımı, aç kapa muslukları, fotoselli ampuller, köpüklü sıvı sabun) verimlilik artırıldı. Üniversitemiz asansör kapıları üzerine farkındalık uyandırmak ve gerekli bilincin oluşmasına yardımcı olmak için görsel etiketler yerleştirilmiştir.

Tüm pencereler kontrol edilmiş gerekli olanların cam lastikleri değiştirilmiştir. Üniversitemiz Ağdacı yerleşkesinde bulunan elektrik sayaçlarının ödenek imkanları dahilinde zaman içerisinde süzme saatlerle değiştirilmesi sağlanmıştır.

Lambaların açma-kapama düğmelerinin altına "Lüzumsuz ise Söndür." İkaz yazısı yazılmıştır. Isınma amacıyla elektrikli direnç ısıtıcıların kullanılmaması için bilgilendirilmeler yapılmış ve tedbirler alınmıştır. Eski lambalar kademeli olarak Led lambalar ile değiştirilmiştir. Peteklerde termostatik vana kullanılması sağlanmıştır.

Üniversitemiz öğrencilerine enerji verimliliğinin hassasiyetini anlatabilmek ve farkındalık oluşturabilmek adına çeşitli sunumlar yapılmıştır. Eğitimler ile enerji verimliliği arttırılmaya çalışılmaktadır. Bu sayede, öğrenciler ve çalışanların enerji tasarrufu açısından bilinçlendirilmesi sağlanmakta ve kişi başına enerji tüketiminde azalma olmaktadır.

bep TR
bina enerji performansı

ENERJİ KİMLİK BELGESİ

Binanın		Belgenin		Binanın Görüntüsü
Tipi:	Eğitim			
İnşaat Ruhsat Tarihi:	14.2.2018	Veriliş Tarihi:	17.12.2020	
Tadilat Tarihi:		Geçerlilik Tarihi:	17.12.2030	
Toplam Alan:	2.387,95	Performans Sınıfı:	C	
Ada/Parsel/Pafta:	1	Emisyon Sınıfı:	C	
UAVT Bina No:				
Adı:	MALİYE HAZİNESİ (BARTIN ÜNİVERSİTESİ ÖĞRENCİ YAŞAM MERKEZİ)			
Adresi:	KUTLUBEYYAZICILAR KÖYÜ YENİ MEVKİİ YENİ KÜME EVLER NO: 32 /1 BARTIN			
Sahibinin Adı Soyadı:	BARTIN ÜNİVERSİTESİ			

ENERJİ PERFORMANSI (Yüksek) — ORAN 90
A 0 - 39
B 40 - 79
C 80 - 99
D 100 - 119
E 120 - 139
F 140 - 174
G 175 - ... (Düşük)

SERA GAZI EMİSYONU (Düşük) — 99,08 kg eşd. CO_2/m².yıl — ORAN 90
A 0 - 39
B 40 - 79
C 80 - 99
D 100 - 119
E 120 - 139
F 140 - 174
G 175 - ... (Yüksek)

YENİLENEBİLİR ENERJİ KULLANIM ORANI
% 0.00

SİSTEMLER	YILLIK ENERJİ TÜKETİMLERİ		YENİLENEBİLİR ENERJİ/KOJEN. ENERJİ		SINIFI
	Birincil (kWh/yıl)	Birim Alan Başına (kWh/m².yıl)	Birincil (kWh/yıl)	Birim Alan Başına (kWh/m².yıl)	
Toplam	689.478,94	414,55	0,00	0,00	C
Isıtma	62.074,71	37,32	0,00	0,00	C
Sıhhi Sıcak Su	576.774,00	346,79	0,00	0,00	C
Soğutma	28.868,41	17,36	0,00	0,00	B
Havalandırma	6.141,15	3,69			C
Aydınlatma	15.620,68	9,39			C
Kojenarasyon	0,00	0,00	0,00	0,00	—
Fotovoltaik	—	—	0,00	0,00	—

Belgenin		Belge Düzenleyenin		Kare Kod
Numarası:		Adı Soyadı:		
Veriliş Tarihi:	17.12.2020	Firması:		
Son Geçerlilik Tarihi:	17.12.2030			
İptal Edilen EKB No:		Sertifika No:		
		İmza:		

Sayfa 1/3

BİLGİ AMAÇLIDIR

Yeni yapılan binaların tamamı akıllı bina olarak inşa edilmekte ve tüm binaların akıllı özelliklerinin arttırılması için çalışmalar yürütülmektedir. Ayrıca yeni inşa edilen binalarımız "**Enerji Kimlik Belgesi**" alabilecek şekilde, enerji verimli olarak yapılmaktadır.

Üniversitemizin Batı Karadeniz Kalkınma Ajansı (BAKKA) tarafından desteklenen "Geleceğin Nitelikli Mühendisleri Bartın Üniversitesinde Yetişiyor" projesi kapsamında "**Akıllı Enerji Laboratuvarı**" kuruldu. "Akıllı Enerji Laboratuvarı" yenilenebilir enerji başta olmak üzere enerji verimliliği, sürdürülebilirlik, termal sistemler, soğutma sistemleri ve tüm cihazlar ile akıllı bir yönetim ile kullanımını öğretmeyi amaçlamaktadır.

https://buyenarum.bartin.edu.tr/haberler/universitemizde-akilli-enerji-laboratuvari-kuruldu.html

Bartın Üniversitesi Yenilenebilir Enerji Uygulama ve Araştırma Merkezi Müdürü Doç. Dr. Abid USTAOĞLU tarafından Enerji Verimliliği ve Yenilenebilir Enerji" başlıklı bir konuşma yapıldı. Günümüzde teknolojinin büyük bir hızla ilerlediğine ve enerji tüketimin verilerine değinen Ustaoğlu, verimli enerji tüketim sistemleri geliştirmek ile yenilenebilir enerji kullanımını arttırmaya dönük çalışmaları aktardı. Etkinlik akademisyenler, sanayiciler, öğrenciler ve kamu kurumu temsilcileri ve Üniversite rektörümüz Prof. Dr. Orhan UZUN'un katılımı ile gerçekleştirildi.

https://buyenarum.bartin.edu.tr/haberler/universitemizde-akilli-enerji-laboratuvari-kuruldu.html

Geleceğin mühendisleri "Enerji Günlükleri" programında bir araya geldi. Üniversitemiz Mühendislik, Mimarlık ve Tasarım Fakültesi ile Yenilenebilir Enerji Uygulama ve Araştırma Merkezi tarafından gerçekleştirilen etkinliğin açılış konuşmasını yapan Üniversitemiz Rektörü Prof. Dr. Orhan Uzun, "Akıllı Lojistik ve Bütünleşik Bölge Uygulamaları" ihtisaslaşma alanındaki çalışmalardan bahsetti. Panelde konuşan Yaşar Üniversitesi öğretim üyesi Prof. Dr. Arif Hepbaşlı, "Neden Enerji Yönetim Standardı Gerekli?" sorusuna cevap verdi. Ege Üniversitesi Biyokütle Enerji Sistemleri ve Teknolojileri Uygulama Araştırma Merkezi (BESTMER) Müdürü Prof. Dr. Günnur Koçar "Sürdürülebilir Kırsal Kalkınma Anlayışıyla; Biyogaz Teknolojisi ve Uygulamaları" başlığında bir konuşma yaptı. Ankara Yıldırım Beyazıt Üniversitesi Prof. Dr. Bülent Yeşilata ise "Üniversite 4.0 (Akıllı ve Sürdürülebilir Üniversite) Stratejisi ve Yol Haritası" adlı konuşmasında "Üniversite 4.0 Projesi"nden bahsetti.

https://buyenarum.bartin.edu.tr/haberler/gelecegin-muhendisleri-enerji-gunlukleri-programinda-bir-araya-geldi.html

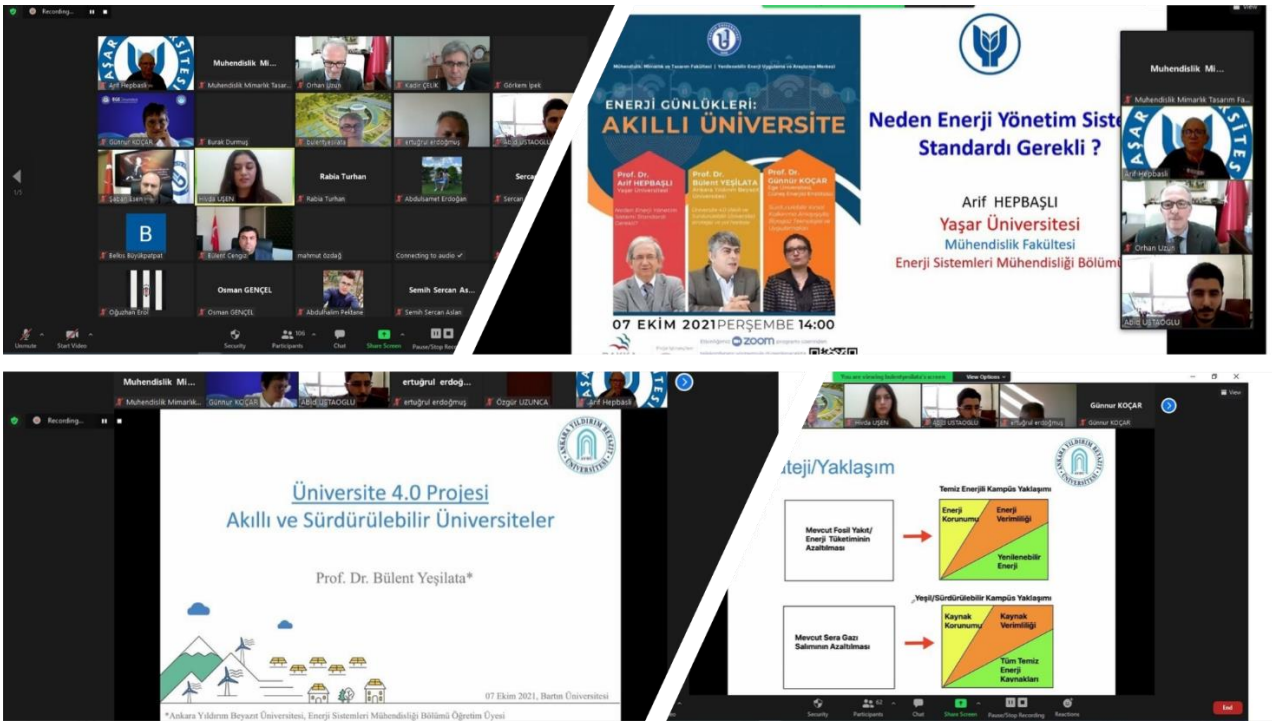

BARÜ
BARTIN ÜNİVERSİTESİ

THE IMPACT RANKINGS

SÜRDÜRÜLEBİLİR KALKINMA HEDEFİ

8

8 DECENT WORK AND ECONOMIC GROWTH

İNSANA YAKIŞIR İŞ VE EKONOMİK BÜYÜME

BARTIN ÜNİVERSİTESİ 2021 İLERLEMELERİ

Son bir buçuk ayına küresel salgının gölge düşürdüğü 2019 yılında dünya genelinde işsiz sayısı 186 milyon olarak ölçülmüş ve 2022 yılında bu sayının 207 milyon dolaylarına ulaşılacağı tahmin edilmektedir. Uluslararası Çalışma Örgütü (ILO) tarafından yapılan çalışmalar sonucunda küresel salgının etkisiyle birçok kişi işgücünü bıraktığı için 2022'de küresel işgücü katılım oranının 2019'dan %1,2 düşük olması bekleniyor. Bu durum da nihai olarak ekonomik büyüme ve kalkınmaya olumsuz etki etmektedir.

Küresel salgının dünyada yarattığı hasarı onarmak kolay olmamakla birlikte işgücüne katılım, hanehalkı gelirleri vb. göstergeler üzerinde uzun vadeli sonuçları olacaktır. Ayrıca dünyadaki işsizliğin artması sonucunda açlık ve yoksulluk oranlarında da büyük artışlar gözlemlenmiştir. Alman Dünya Açlıkla Mücadeleye Yardım kuruluşu tarafından dünya çapında 811 milyon insanın açlık çektiği ve 41 milyon kişinin açlıktan ölme tehlikesiyle karşı karşıya olduğu açıklandı. En son açıklanan Dünya Açlık Endeksine göre dünyada gıda sıkıntısı yaşayan insan sayısının 155 milyona ulaştığını kaydedildi.

Tüm bunların etkisinde insan nüfusunun % 46'sına yakını Dünya Bankası tarafından belirlenen günlük 2 ABD doları olan yoksulluk sınırının altında yaşarken yaklaşık bir buçuk milyon insan ise günlük 1 ABD doları olan açlık sınırının altında yaşamını sürdürmektedir.

Küresel salgının etkilerinin azaldığı şu günlerde dünyadaki toparlanmanın ILO Genel Direktörü Guy Ryder'ın da üzerinde durduğu gibi sağlık, güvenlik, eşitlik gibi her konuda insana yakışır iş ilkelerini temel alması gerekmektedir.

İNSANA YAKIŞIR İŞ VE EKONOMİK BÜYÜMENİN ÖNEMİ

İnsana yakışır iş kavramı; istihdam, sosyal koruma, çalışma yaşamına ilişkin temel haklar ve sosyal diyalog olmak üzere dört temel hedef üzerine kurulmuş olup eğitim öğretimde kalitenin artması, iş hayatında cinsiyet eşitliği, insanların uzmanlık alanlarında veya yetenekli olduğu alanlarda iş sahibi olabilmesi insana yakışır iş kavramı ile doğrudan ilintilidir. Bununla beraber bu kavram gelişmiş toplumlarda eğitim öğretim seviyesinin yükselmesiyle birlikte daha anlamlı bir hal almaktadır. İnsanların kendilerine uygun işlerde istihdam edilmeleri, yaptıkları işte saygı görmeleri gibi unsurlar geliştirildikçe ülke ekonomisine olan katkı artacak, dolayısıyla yaşanan büyüme ve kalkınma ile insanların refah seviyelerinde pozitif anlamda büyük etkiler meydana gelecektir

Hedefimiz

Üniversitemizin bu amaca ulaşmada en önemli önceliği öğrencilerimizi hayata hazırlamak olup bu kapsamda öğrencilerimizin kendilerini geliştirerek istihdama kazandırılmalarında en büyük desteği sağlamaktır. Bu kapsamda ekonomik büyüme ve kalkınmaya katkıda bulunacak genç fikirlerin girişimci bir ruha sahip olmaları oldukça önemlidir.

Neler yapıyoruz?

Üniversitemiz tarafından çalışanların sendikal haklarının korunması, maaş ve ücretlerin ödenmesi, iş yerinde cinsiyet eşitliği gibi konularda oldukça hassas davranılmakta olup ayrımcılık, mobbing, zorla çalıştırma vb. gibi aykırı davranışlar hakkında Anayasanın, Devlet Memurları Kanununun ve İş Kanununun ilgili maddeleri uygulanmaktadır. Söz konusu konular hakkında personele ayrıca "Uzaktan Eğitim Kapısı" üzerinden sık sık eğitimler verilmekte ve Üniversitemiz Personel Daire Başkanlığı tarafından personelimizin görevlerini ifa ederken motivasyonlarını kaybetmemeleri için gerekli önlemler hassasiyetle alınmaktadır.

Üniversitemizde eğitim görmekte olan öğrencilerimizin ileride sahip olmak istedikleri meslekleri tanımaları açısından Kariyer Planlama Uygulama ve Araştırma Merkezimiz tarafından öğrencilere yönelik etkinlikler düzenlenmekte birlikte dış paydaşlarımız tarafından koordine edilen etkinliklerde görevlendirilen personelimiz tarafından meslekleri

tanıtıcı programlarda aktif olarak rol alınmaktadır. Ayrıca Üniversitemiz tarafından öğrenci projelerine tam destek verilmekte olup ulusal ve uluslararası arenada öğrencilerimizin başarısına katkı sağlanmaktadır.

- Cumhurbaşkanlığı İnsan Kaynakları Ofisi koordinasyonunda, "Yetenek Her Yerde" temasıyla düzenlenen ve Üniversitemizle birlikte 17 yükseköğretim kurumunun iş birliğinde gerçekleştirilen Batı Karadeniz Kariyer Fuarında (BATIKAF) öğrenciler ve mezunlar Türkiye'nin lider iş dünyası temsilcileriyle bir araya gelme fırsatı yakaladı.

- Üniversitemiz Sağlık Bilimleri Fakültesi ile Türkiye İş Kurumu Bartın İl Müdürlüğü, Bartın Sosyal Dayanışma ve Yardımlaşma Vakfı ile AKTIP Sağlık Hizmetlerinin iş birliğiyle sürdürülen "Sağlıklı Yaşama Destek için Biz de Varız" adlı proje kapsamında "Öz Bakıma Destek Elemanı Kurs Programı" tamamlandı. Kursu en yüksek başarıyla tamamlayan AKTIP Sağlık Hizmetleri bünyesinde istihdama kazandırıldı.
- Üniversitemiz Kariyer Planlama Uygulama ve Araştırma Merkezi ile Bartın Meslek Yüksekokulu (Bartın MYO) iş birliğinde "İletişim-Medya ve Halkla İlişkiler" konusunda bir seminer gerçekleştirildi. Sektör buluşmaları kapsamında gerçekleştirilen etkinliğe öğrenciler yoğun ilgi gösterdi.

- Bölgesel kalkınma odaklı çalışmalarla birlikte kamu-üniversite iş birliği kapsamında Üniversitemiz Rektörü Prof. Dr. Orhan Uzun, Zonguldak Valisi Mustafa Tutulmaz ile Zonguldak Orman Bölge Müdürü Faruk Bayraktaroğlu'nu ziyaret ederek ortak yapılabilecek çalışmalardan bahsedildi.

- Üniversitemiz Rektörü Prof. Dr. Orhan Uzun, Kastamonu Üniversitesi Yeniler Öğrenci Topluluğu tarafından düzenlenen "Kariyer Söyleşileri" etkinliğine katıldı.

  "Akademik Kariyer: Fırsatlar ve Zorluklar" adlı konuşmasını yapan Rektör Uzun, bilgi toplumunun özelliklerinden bahsederek, nitelikli ve doğru bilgiyi seçmenin yollarını kendi deneyimleri üzerinden aktardı.

- Bartın Üniversitesi IV. Ar-Ge Proje Pazarı'nda Türkiye'nin farklı illerinden gönderilen yüzlerce proje arasından yapılan değerlendirme sonucunda en başarılı proje sahiplerine ödülleri verildi.

- Üniversitemiz ile Türkiye Petrolleri Anonim Ortaklığı (TPAO) arasında öğrencilerin mesleki yeterliliklerinin geliştirilmesi noktasında protokol imzalanarak, Filyos Limanı odağında proje bazlı çalışmalar yapılması kararlaştırıldı.

- Üniversitemiz Rektörü Prof. Dr. Orhan Uzun, Recep Tayyip Erdoğan Üniversitesi Rektörü Prof. Dr. Hüseyin Karaman ile bölgesel kalkınma temelinde iş birliği yapılabilecek alanlar üzerine görüş alışverişinde bulundu.

- Üniversitemiz Ulus Meslek Yüksekokulu'nun geleneksel hale getirdiği "Mesleki Söyleşiler" etkinlikleriyle öğrenciler alanında uzman iş insanları ve akademisyenlerle bir araya geldi.

- Üniversitemiz Kariyer Planlama Uygulama ve Araştırma Merkezi tarafından düzenlenen "Kariyer Sürecinde Motivasyon" adlı çevrimiçi seminer düzenlendi.

- Üniversitemiz öğretim elemanları "Meslek Tanıtım Günleri" etkinlilerinde lise öğrencileriyle bir araya gelerek bilgiler verdi.

- Bartın Çalışma ve İş Kurumu (İŞKUR) İl Müdürü Ali Solak, Üniversitemiz Rektörü Prof. Dr. Orhan Uzun'u ziyaret etti. Yapılan ziyarette Üniversitemizin kamu-üniversite-sanayi iş birliğinde bölgesel odaklı çalışmalarından bahsedilerek yapılabilecek ortak çalışmalar hakkında görüş alışverişinde bulunuldu.

- Üniversitemizde Prof. Dr. Metin Tunay tarafından "Çalışma Ortamımız Ergonomik Mi?" semineri 28.05.2022 tarihinde düzenlenecektir.
- Üniversitemizde Öğr. Gör. Pelin Su Altan tarafından "Öğrenim Sürecinde Kariyer Planlama" semineri 14.03.2022 tarihinde gerçekleştirilmiştir.

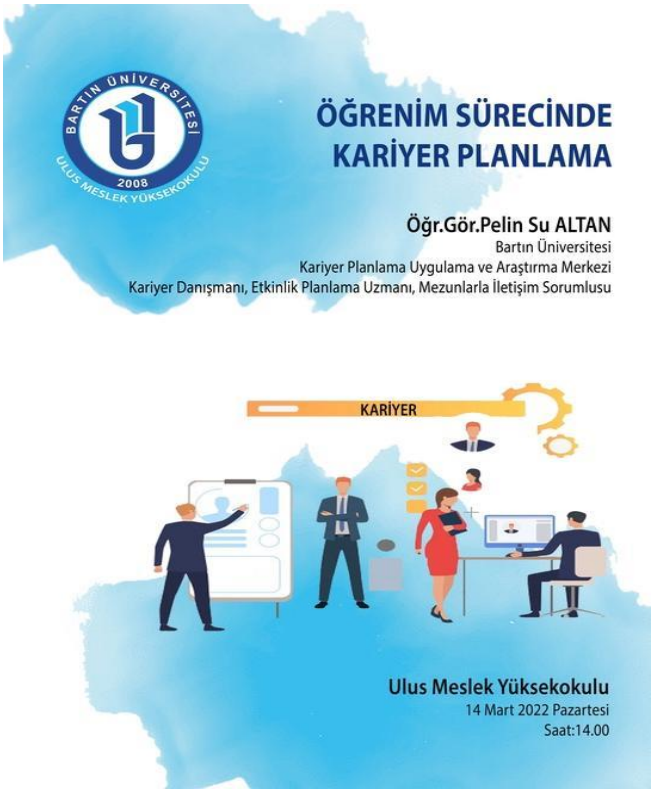

- Üniversitemizde Global İK Direktörü Gülsünay Uysal Kaba tarafından "Etkin Mülakat Teknikleri" semineri 04.03.2022 tarihinde gerçekleştirilmiştir.

- Üniversitemizde İİBF İktisat Bölümü tarafından "Kariyer Günlükleri" semineri 24.03.2022 tarihinde gerçekleştirilmiştir.

- Üniversitemizde Kariyer Planlama Uygulama ve Araştırma Merkezi tarafından 2022 Mart Ayına özel olarak Öğrenci ve Mezunlara Yönelik ücretsiz kurslar gerçekleştirilmiştir.

- Üniversitemizde Kariyer Planlama Uygulama ve Araştırma Merkezi tarafından 2022 Nisan Ayına özel olarak Öğrenci ve Mezunlara Yönelik ücretsiz kurs planlaması yapılmıştır.

BARÚ
BARTIN ÜNİVERSİTESİ

THE IMPACT RANKINGS

SÜRDÜRÜLEBİLİR KALKINMA HEDEFİ

9

9 INDUSTRY, INNOVATION AND INFRASTRUCTURE

SANAYİ, YENİLİKÇİLİK, ALTYAPI

BARTIN ÜNİVERSİTESİ OLARAK NELER YAPIYORUZ?

Sanayi, Yenilikçilik ve Altyapı geliştirilmesi yakın, orta ve uzun vadede ülkemizin ekonomik büyüme ve kalkınmasında kritik rol oynar. Günden güne artan nüfus ve beraberinde getirdiği enerji, gıda, temiz su ve internet ihtiyacı, altyapı olanaklarının ve sanayinin geliştirilmesi ve sürdürülebilir olması zorunludur. Bu kapsamda, 2021 yılında Üniversitemiz bünyesinde gerçekleştirilen gelişmeler aşağıda özetlenmiştir.

Sürdürülebilir kalkınma hedefleri doğrultusunda, 'Sanayi, Yenilikçilik ve Altyapı' başlığına hizmet edebilecek projeler, Üniversitemiz tarafından birçok kurum dışı projelere başvuru gerçekleşmektedir. Bunlar genel olarak TÜBİTAK, BAKKA ve Uluslararası projelerdir.

Projelerin türlerine ve alanlarına göre dağılımı incelendiğinde, Fen ve Mühendislik Bilimleri alanında 2021 yılında başlayan; 19 kapsamlı araştırma projesi, 10 katılımlı araştırma projesi, 10 lisansüstü tez projesi toplamda 39 proje ve 749.409,05 TL bütçe ile desteklenmiştir.

Sadece Üniversite bünyesine değil, ayrıca hem bölgesel hem de ülkemiz kapsamına hizmet verebilen Bartın Üniversitesi Merkezi Araştırma Laboratuvarı geliştirilmekte ve mevcut sistemlerin bakım onarımları düzenli takip edilerek hizmet kalitesi geliştirilmektedir (https://bumlab.bartin.edu.tr/).

"Sürdürülebilir Gelişim" ve "Proje Tabanlı Öğrenme" hedefleriyle devam eden çalışmalar kapsamında Üniversitemizin öğretim üyeleri tarafından yürütücülüğünü yaptığı, Türkiye Bilimsel ve Teknolojik Araştırma Kurumu tarafından desteklenen 18 adet projemiz bulunmaktadır. Ayrıca TÜBİTAK 2209-B Üniversite Öğrencileri Sanayiye Yönelik Araştırma Projeleri Destekleme Programı kapsamında toplam 9 adet projemiz desteklenmektedir.

Üniversitemizde görev yapan araştırmacıların fikri ve sınai mülkiyet konularında bilgilendirilmelerini sağlamak, araştırma geliştirme faaliyetleri sonucu oluşacak patent, faydalı model ve endüstriyel tasarım başvuru süreçlerinde yardımcı olmak amacıyla çalışmalar gerçekleştirilmiştir. (https://patent.bartin.edu.tr/haberler/universitemizde-bulus-bilgilendirme-etkinligi-gerceklestirildi-03105315.html)

Üniversitemiz, Yükseköğretim Kurulu Başkanlığı tarafından başlatılan Bölgesel Kalkınma Odaklı Misyon Farklılaşması ve İhtisaslaşma Programı kapsamında "Akıllı Lojistik ve Bütünleşik Bölge Uygulamaları" alanında ihtisaslaşmaya hak kazanmıştır. Bu kapsamda sürdürülebilir kalkınma hedefi çerçevesinde de projeler başlatmış olup finansal, teknolojik ve teknik destek verilmesi amaçlanmaktadır.

Üniversitemiz Bilgi İşlem ve Daire Başkanlığı Tarafından Altyapıyı geliştirmeye yönelik faaliyetlerde bulunulmuştur. Mevcut sunucu sistemlerinin bakım, onarım ve güncelleme işleri yapılmıştır. Üniversitemiz bilişim altyapısını oluşturan yazılım ve donanımların lisans süreleri uzatılarak güncel versiyonlarına yükseltilmiştir. Ayrıca, Üniversitemiz sistem odasında bulunan fiziksel sunucu, veri depolama ünitesi ve yedekleme ünitesinin sağlıklı ve devamlı çalışabilmesi için mevcut soğutma sisteminin bakımı yapılmıştır. Yeni çıkan güncel bilişim altyapısı sistemlerini oluşturan yazılım ve donanım ürünlerini tanıması amacıyla üniversitemiz personellerinin seminer ve eğitimlere katılması sağlandı. Kutlubey Yazıcılar kampüsünde internet erişiminin daha sağlıklı ve hızlı olması için bütün lokasyonlarda içinde bulunan switchler üst model donanımla değiştirilmiştir.

Üniversitemiz çevrim içi kaynaklara ulaşım için internet hızı xx'ten xxx'e arttırmıştır. Ayrıca, tesis ve altyapının kurumsal büyüme ile ilişkili olarak gelişim durumuna bakıldığında Kutlubey Kampüsünde tamamlanmış olan kütüphane binası, eğitim fakültesi binası, yaşam merkezi binası ile tüm bunların yanında internet ağının Bilgi İşlem Daire Başkanlığınca düzenli bakımlarının yapılması tesis ve alt yapının günümüz şartlarına uygun hale getirilmekte olduğunun bir kanıtıdır. (Kanıt 1, 10 – KIDR2021).

Üniversitemiz birimleri ve başkanlığımız sistem altyapısı için gerekli olan yazılım ve lisans alımları gerçekleştirildi (714.726,00 TL). Ağdacı ve Kutlubey kampüslerinde belirtilen dersliklere Hibrit Sınıflar için gerekli ses sistemi ve kamera kurulumları yapıldı. Fakülte laboratuvarlarında bulunan bilgisayarların gerekli bakım, onarım ve gerekli programların kurulumları yapıldı.

Üniversitemiz Kütüphane ve Dokümantasyon Daire Başkanlığınca, akademik, idari personel ile öğrencilerimize yönelik olarak yıl içerisinde gerek online gerekse yüz yüze kütüphane kullanımı, abone olduğumuz veri tabanlarının kullanımı, uzaktan erişim ve oryantasyon eğitimleri düzenlenmiştir. 1 panel, 1 konser/sergi ve 27 eğitim gerçekleştirilmiştir.

2021 yılında 35 adet veritabanı, 34 adet basılı dergi aboneliği yapılmış olup veritabanlarından 16 adedi bütçemizden, 19 adedi ise ULAKBİM-EKUAL aracılığı ile sağlanmıştır. Bunun yanı sıra deneme amaçlı veritabanları da web sayfamızdan kullanıcılarımızın erişimine açılmıştır. Üniversitemizin eğitim-öğretim ve araştırma faaliyetlerini desteklemek, öğrenciler, akademik ve idari personel ile kütüphaneden yararlanmak isteyen araştırmacıların bilgi ve belge ihtiyaçlarını karşılamak amacıyla her yıl gerek ihale gerekse doğrudan temin yollarıyla basılı ve elektronik yayınlar satın alınmaktadır. Ayrıca çeşitli kamu kurum ve kuruluşları ile şahıslardan gelen bağış yayınlar

da bağış politikamız çerçevesinde kabul edilerek kütüphane koleksiyonu geliştirilmeye çalışılmaktadır.

Üniversitemiz Batı Karadeniz Kalkınma Ajansı (BAKKA) tarafından destek kazanarak "Geleceğin Nitelikli Mühendisleri Bartın Üniversitesinde Yetişiyor" başlıklı proje ile "Akıllı Enerji Laboratuvarı" kurulmuştur. Bu kapsamda hem "Akıllı Lojistik ve Bütünleşik Bölge Uygulamaları'' alanında ihtisaslaşma kazanırken hem de verimli enerji tüketim sistemleri geliştirerek, yenilenebilir enerji kullanımını arttırmaya dönük çalışmalara odaklanılmıştır.

Laboratuvarların olanak ve kabiliyetlerinin belirlenmesi, öğretim üyelerinin laboratuvar altyapısına kolayca erişebilmeleri ve verilen endüstriyel hizmetlerin listelenmesi yoluyla sanayi-üniversite bağlantısını pekiştirecek bir ara yüz oluşturulması hedeflenmiştir.

Kutlubey Yerleşkesi içerisinde toplam 25.462 m^2 kapalı alan inşası devam etmektedir. Kutlubey Yerleşkesinde inşası tamamlanan ve 2021 yılında açılışı yapılan Merkez Kütüphanesi 10.599 m^2 alanıyla önemli bir öğrenme kaynağı merkezidir.(https://yapiisleri.bartin.edu.tr/gorseller.html,).Ayrıca İnşası biten Derslik binası da 18.968 m2 toplam bina alanı, 2827 m^2 otopark alanı ve 9500 m^2 yeşil alanı ile öğrencilerimizin hizmetine sunulmuştur.(https://yapiisleri.bartin.edu.tr/derslik-binasi-01210127.html). Öğrenci Yaşam Merkezi 2387 m^2 alanı, 2100 m^2 otopark alanı ve 10.000 m^2 yeşil alanı bulunmaktadır. (https://yapiisleri.bartin.edu.tr/ogrenci-yasam-merkezi.html). Gölet alanımız 19730 m^2 yeşil alanı, oturma birimleri ve piknik masalarıyla öğrencilerin ve üniversite personelinin dinlenme amacına göre tasarlanmıştır. (https://yapiisleri.bartin.edu.tr/golet-alani.html). Gölet alanının ön bölümünden başlayarak Besyo binasını ve açık spor sahalarını çevreleyerek devam eden 1350 m bisiklet yolumuz bulunmaktadır. Bunun yanında 580 m koşu yolu tüm öğrencilerimize hizmet vermektedir. Şimdiye kadar Kutlubey Kampüsü'nde 273.050 m^2 alan yeşillendirilmiştir. (https://yapiisleri.bartin.edu.tr/kutlubey-kampusu.html).

Üniversitemizin, Batı Karadeniz Kalkınma Ajansı (BAKKA) desteği ile hayata geçireceği "Engelsiz Yaşam Alanı Projesi", ülkemizin bu alandaki en kapsamlı tesislerinden birisinin kurulması ve burada gerçekleştirilecek bilimsel çalışmalar ile öğretim elemanlarımızın gelişimlerine katkı sağlaması beklenen önemli olan bir diğer adımdır. Engelsiz Yaşam Alanı Yapım İşi inşaatı bitirilmiştir. (https://yapiisleri.bartin.edu.tr/engelsiz-yasam-alani-01210443.html).

BARÜ
BARTIN ÜNİVERSİTESİ

THE IMPACT RANKINGS

SÜRDÜRÜLEBİLİR KALKINMA HEDEFİ

10

10 REDUCED INEQUALITIES

EŞİTSİZLİKLERİN AZALTILMASI

BARTIN ÜNİVERSİTESİ 2021 İLERLEMELERİ

Bartın Üniversitesi Engelli Öğrenci Biriminin misyonu başta özel gereksinimli öğrencilerimiz olmak üzere tüm bireyler için üniversite yerleşkesinin açık ve kapalı mekânlarına ulaşılabilir ve erişilebilir olmasını, eğitim alan özel gereksinimli bireylere ilişkin sorunların tespit edilmesini, çözüm önerilerinin geliştirilmesinde disiplinler arası araştırmalar ve etkinliklerde bulunulmasını, sosyal, kültürel ve sportif faaliyetlere, özel gereksinimli bireylerin katılımını ve desteklenmesini, eğitim, öğretim ve sınav ortamlarını özel gereksinimli bireyler için uygun hale getirilmesi, engellilik ve engeller konusunda farkındalık oluşturulmasını sağlamaktır.

Bu amaç doğrultusunda eğitim sürecinde özel gereksinimli öğrenciye eğitim veren akademik personele bilgi vermek ve farklı yetersizlik gruplarına özgü olarak yapılabilecek uyarlamalara kılavuzluk etmek için kılavuzlar hazırlanmıştır.

Engelli Öğrenci Birimi eşitsizlikleri en aza indirmek amacıyla engelli öğrencilerden hizmet talepleriyle ilgili geri bildirim almaktadır.

BARÜ
BARTIN ÜNİVERSİTESİ

THE IMPACT RANKINGS

SÜRDÜRÜLEBİLİR KALKINMA HEDEFİ

11

11 SUSTAINABLE CITIES AND COMMUNITIES

SÜRDÜRÜLEBİLİR ŞEHİRLER VE TOPLULUKLAR

BARTIN ÜNİVERSİTESİ 2021 İLERLEMELERİ

SÜRDÜRÜLEBİLİR ŞEHİRLER: NEDEN ÖNEMLİ?

HEDEFİMİZ

Şehirlerin ve insan yerleşimlerinin kapsayıcı, güvenli, dayanıklı ve sürdürülebilir kılınması

NEDEN?

Günümüzde insanların yarısı, yani 3,5 milyar insan şehirlerde yaşıyor. Bu sayı daha da artacak. Şehirler birçok insanın geleceği olacak. İnsanlığın karşı karşıya olduğu yoksulluk, iklim değişikliği, sağlık hizmetleri, eğitim gibi devasa sorunlara şehirlerde çare bulunması gerekiyor.

Şehirlerin karşı karşıya olduğu en acil sorunlar neler?

Eşitsizlikler büyük bir endişe kaynağı. 828 milyon insan gecekondularda yaşıyor ve bu sayı artıyor. Şehirlerde kullanılan enerji ihtiyacı yükseliyor. Çevre kirliliği endişe veriyor. Şehirler dünya yüz ölçümünün yüzde 3' ünü kapsıyor. Enerji tüketiminin yüzde 60-80' i ve karbon salınımının yüzde Hedefimiz Neden? Şehirlerin karşı karşıya olduğu en acil sorunlar neler? 75' i şehirlerde gerçekleşiyor. Bazı şehirler iklim değişikliğinin sonuçlarından ve doğal afetlerden nüfus yoğunluğu nedeniyle daha fazla etkileniyor. Şehirlerin daha güçlü planlanması ve inşa edilmesi gerekiyor. Afetler karşısında can ve mal kaybı ancak bu şekilde önlenebilir.

Ben de şehirde yaşıyorum ancak bu sorunlardan etkilenmiyorum

Bu sorunlar eninde sonunda herkesi etkileyecektir. Eşitsizlikler iç karışıklığa ve güven ortamının kaybolmasına yol açtığı, çevre kirliliği sağlığı, üretimi ve ekonomiyi tehdit ettiği için sonuçta herkesin hayatını altüst etme riski taşıyor.

Şehirlerin plansız gelişmesi ne sonuç doğurur?

Kötü planlanmış kentleşme, dünyanın her yerinde, gecekonduların artmasına, trafik sıkışıklığına, sera gazı salınımlarının artmasına, çarpık yapılaşmış banliyölerin ortaya çıkmasına yol açar. Gecekondular GSMH' yı düşürür, yaşam beklentisini azaltır. Sürdürülebilir bir yol izlemenin seçilmesi her vatandaşın kaliteli bir yaşama sahip olduğu, şehrin üretken dinamiklerinden yararlandığı, ortak refahın üretildiği ve sosyal istikrarın çevreye zarar vermeden sağlandığı şehirler inşa edilmesi anlamına geliyor.

Peki sürdürülebilir şehirler inşa etmek pahalı bir iş mi?

Sağladığı yararlara bakıldığında, maliyetinin çok düşük olduğu görülüyor. Örneğin, fonksiyonel bir toplu taşıma ağı kurmanın bir maliyeti olacaktır, ancak bundan elde edilecek yarar, bir diğer deyişle yaşam kalitesinin artması ve bir ağ ile örülmüş şehrin sağlayacağı ekonomik imkanlar çok daha büyük olacaktır.

Bu hedeflere ulaşılması için ne yapabilirim?

- Yaşadığınız şehrin yönetiminde aktif rol üstlenin.
- Çevrenizde neyin işe yaradığı, neyin yaramadığını iyi takip edin.
- İhtiyacınız olduğuna inandığınız şehri savun.
- Oturduğun bina, sokak ve mahalle için bir vizyon geliştirin ve o yolda ilerleyin. Yeterli iş var mı? Sağlık hizmetlerine yakın mısınız? Çocuklarınız okula güvenli bir şekilde yürüyebilir mi? Geceleri ailenizle birlikte sokakta yürüyebiliyor musunuz? En yakın toplu taşıma imkanı ne kadar uzakta? Hava kalitesi nasıl? Paylaştığınız ortak alanlar ne durumda? Oturduğunuz yerdeki koşulları ne kadar iyileştirirseniz yaşam kalitesine o kadar etki edersiniz.

Bartın Üniversitesi IV. Ar-Ge Proje Pazarı Gerçekleştirildi

Üniversitemizin "Akıllı Lojistik ve Bütünleşik Bölge Uygulamaları" ihtisaslaşma alanında tematik olarak düzenlediği bölgenin en önemli bilim organizasyonlarından IV. Ar-Ge Proje Pazarı etkinliği yoğun katılımla gerçekleştirildi. Üniversitemiz Kutlubey Yerleşkesinde gerçekleştirilen etkinlikte 14 ana temada ve toplamda 107 farklı kategoride proje fikirleri yarıştı.

Url: https://w3.bartin.edu.tr/haberler/bartinuniversitesiiv.argeprojepazaribasladi.html

Bartın Üniversitesi IV. Ar-Ge Proje Pazarında En İyi Projeler Ödüllendirildi

Bartın Üniversitesinin "Akıllı Lojistik ve Bütünleşik Bölge Uygulamaları" ihtisaslaşma alanında tematik olarak düzenlediği IV. Ar-Ge Proje Pazarında ödül töreni düzenlendi. Türkiye'nin farklı illerinden yüzlerce proje arasından seçilen 115 çalışmanın sergilendiği etkinlikte, farklı

üniversitelerden akademisyenler ve sektör temsilcileri tarafından yapılan değerlendirmelerin ardından en iyi projeler ödüllendirildi.

Bartın Üniversitesinde, IV. Ar-Ge Proje Pazarı etkinliği kapsamında "Akademik Performans ve Proje Ödül Töreni" gerçekleştirildi.

Url:
https://w3.bartin.edu.tr/haberler/bartinuniversitesiiv.argeprojepazarindaeniyiprojelerodullendirildi.html

Kütüphanemiz Engelsiz Üniversite Ödülleri Kapsamında Turuncu Bayrak (Mekânda Erişilebilirlik) Aldı

Engelsiz Üniversite Ödülleri için üniversitelerden yapılan başvurular sonrasında gerçekleştirilen değerlendirmelerle 'Engelsiz Üniversite Bayrakları' sahiplerini buldu.

14 üniversiteden farklı kategorilerde 837 başvuru yapıldığı "2021 Yılı Engelsiz Üniversite Ödülleri"nde Üniversitemiz, 2 ödül daha almayı başardı. Böylece Üniversitemiz Kutlubey Yerleşkesi'nde yer alan Edebiyat Fakültesi, Eğitim Fakültesi, Fen Fakültesi, İslami İlimler Fakültesi, Mühendislik, Mimarlık ve Tasarım Fakültesi ile Spor Bilimleri Fakültesi'nin ardından öğrencilerin sık kullanım alanlarından Kütüphane ve Yemekhane binaları da 'Turuncu Bayrak' almaya hak kazandı.

Url:https://kutuphane.bartin.edu.tr/duyurular/universitemizde-turuncu-bayrak-meknda-erisilebilirlik-sayisi-8e-cikti.html

Üniversitemizde Yeşil Alanlara Kamu Erişimi Açıktır

Şimdiye kadar Kutlubey Kampüsü'nde 273.050 m² alan yeşillendirilmiştir. Yeşil alanlarımıza halkın da erişimi mevcuttur. Açık alanlarımız ve yeşil alanlarımız herkese ücretsiz açıktır.

Üniversitemize Ait Tüm Yapılar Kamu Kullanımına Açıktır

Üniversitemize ait tüm yapılar kamu kullanımına açıktır. Kütüphanemizde de kurum dışından gelen araştırmacılar, kampüs girişinden alacakları Ziyaretçi Giriş Kartlarıyla kütüphanemize gelerek; çalışma salonlarından, basılı ve elektronik kaynaklardan, danışma ve eğitim hizmetlerinden, tarama/fotokopi hizmetlerinden, bilgisayar ve kablosuz ağ bağlantısından kütüphane içinde yararlanabilirler.

Üniversitemize ait sergi alanları ya da sanat eserleri kamu erişimine açıktır. Yapılan tüm etkinliklere, sergilere, konserlere, söyleşilere halkın kullanımına açıktır.

Url: https://w3.bartin.edu.tr/arsiv/etkinlik-arsiv.html

PEM Çarşamba Söyleşileri: Batuhan AKKAYA ve Mert YAMAN "Kamu ile Ortak Üretim ve Kamusal Mekanlarda Katılımcı Tasarım" gerçekleştirildi

Bartın Üniversitesi Peyzaj Mimarlığı Bölümü Çarşamba Söyleşileri kapsamında 24 Mart 2021 tarihinde UrbanKoop ve Kadıköy Belediyesi'nden Şehir Plancıları Sn. Batuhan Akkaya ve Sn. Mert Yaman ile "Kamu ile Ortak Üretim ve Kamusal Mekanlarda Katılımcı Tasarım" konulu söyleşi gerçekleştirilmiştir.

Url: https://peyzaj.bartin.edu.tr/haberler/pem-carsamba-soylesileri-batuhan-akkaya-ve-mert-yaman-kamu-ile-ortak-uretim-ve-kamusal-mekanlarda-katilimci-tasarim-gerceklestirildi.html

PEM Çarşamba Söyleşileri: Yıldırım Dursun BAYAR "Akıllı Şehirler ve 2020-2023 Ulusal Akıllı Şehirler Stratejisi ve Eylem Planı" gerçekleştirildi

Bartın Üniversitesi Peyzaj Mimarlığı Bölümü Çarşamba Söyleşileri kapsamında 10 Mart 2021 tarihinde Çevre ve Şehircilik Bakanlığı- Coğrafi Bilgi Sistemleri Genel Müdürlüğü- Akıllı Şehirler ve Coğrafi Teknolojiler Dairesi Başkanı Sn. Yıldırım Dursun Bayar ile "Akıllı Şehirler ve 2020-2023 Ulusal Akıllı Şehirler Stratejisi ve Eylem Planı" konulu söyleşi gerçekleştirilmiştir.

Url:https://peyzaj.bartin.edu.tr/haberler/pemcarsambasoylesileriyildirimdursunbayarakillisehirlerve20202023ulusalakillisehirlerstratejisiveeylemplanigerceklestirildi.html

PEM Çarşamba Söyleşileri: Prof. Dr. Özge YALÇINER ERCOŞKUN ile "Akıllı Kentler ve Yerel Yönetimler" gerçekleştirildi

Bartın Üniversitesi Peyzaj Mimarlığı Bölümü Çarşamba Söyleşileri kapsamında 31 Mart 2021 tarihinde Gazi Üniversitesi Mimarlık Fakültesi Şehir Bölge Planlama Bölümü Öğretim Üyesi Prof. Dr. Özge Yalçıner Ercoşkun ile "Akıllı Kentler ve Yerel Yönetimler" konulu söyleşi gerçekleştirilmiştir.

Url: https://peyzaj.bartin.edu.tr/haberler/pem-carsamba-soylesileri-prof.-dr.-ozge-yalciner-ercoskun-ile-akilli-kentler-ve-yerel-yonetimler-gerceklestirildi.html

PEM Çarşamba Söyleşileri: Mine AŞCI, Başak KAMACI BUDAK ve Mehmet Nazım ÖZER "Geleceğin Kentlerini Birlikte Düşünmek, Söz Söylemek; Yaşayan Kentler Platformu" gerçekleştirildi.

Bartın Üniversitesi Peyzaj Mimarlığı Bölümü Çarşamba Söyleşileri kapsamında 21 Nisan 2021 tarihinde Yaşayan Kentler Platformu'ndan Mine AŞCI, Başak KAMACI BUDAK ve Mehmet Nazım ÖZER ile "Geleceğin Kentlerini Birlikte Düşünmek, Söz Söylemek; Yaşayan Kentler Platformu" konulu söyleşi gerçekleştirilmiştir.

Url: https://peyzaj.bartin.edu.tr/haberler/pem-carsamba-soylesileri-mine-asci-basak-kamaci-budak-ve-mehmet-nazim-ozer-gelecegin-kentlerini-birlikte-dusunmek-soz-soylemek-yasayan-kentler-platformu-gerceklestirildi.html

PEM Çarşamba Söyleşileri: Prof. Dr. Nilgül KARADENİZ ve Dr. Pınar ÇOBANYILMAZ ÖZTÜRK "Belediyeler için Hizmet Rehberleri: Yeşil Altyapı Rehberi" gerçekleştirildi.

Bartın Üniversitesi Peyzaj Mimarlığı Bölümü Çarşamba Söyleşileri kapsamında 14 Nisan 2021 tarihinde Ankara Üniversitesi Ziraat Fakültesi Peyzaj Mimarlığı Bölümü Öğretim Üyesi Prof. Dr. Nilgül Karadeniz ve Kent Araştırmaları Enstitüsü'nden Dr. Pınar Çobanyılmaz Öztürk ile "Belediyeler için Hizmet Rehberleri: Yeşil Altyapı Rehberi" konulu söyleşi gerçekleştirilmiştir.

URL: https://peyzaj.bartin.edu.tr/haberler/pem-carsamba-soylesileri-prof.-dr.-nilgul-karadeniz-ve-dr.-pinar-cobanyilmaz-ozturk-belediyeler-icin-hizmet-rehberleri-yesil-altyapi-rehberigerceklestirildi.html

PEM Çarşamba Söyleşileri: Yüksek Şehir Plancısı Murat ÖLMEZ "Sürdürülebilir Şehirler" gerçekleştirildi.

Bartın Üniversitesi Peyzaj Mimarlığı Bölümü Çarşamba Söyleşileri kapsamında 5 Mayıs 2021 tarihinde WRI Sürdürülebilir Şehirler Platformu'ndan Yüksek Şehir Plancısı Murat ÖLMEZ ile "Sürdürülebilir Şehirler" konulu söyleşi gerçekleştirilmiştir.

Url: https://peyzaj.bartin.edu.tr/haberler/pem-carsamba-soylesileri-yuksek-sehir-plancisi-murat-olmez-surdurulebilir-sehirler-gerceklestirildi.html

PEM Çarşamba Söyleşileri: Mimar ve Ulaşım Plancısı Erhan ÖNCÜ "Pandemi Sonrası Kent, Ulaşım ve Kamusal Mekanlar" gerçekleştirildi.

Bartın Üniversitesi Peyzaj Mimarlığı Bölümü Çarşamba Söyleşileri kapsamında 19 Mayıs 2021 tarihinde Mimar ve Ulaşım Plancısı Erhan Öncü ile "Pandemi Sonrası Kent, Ulaşım ve Kamusal Mekanlar" konulu söyleşi gerçekleştirilmiştir.

Url: https://peyzaj.bartin.edu.tr/haberler/pem-carsamba-soylesileri-erhan-oncu-pandemi-sonrasi-kent-ulasim-ve-kamusal-mekanlar-gerceklsetirildi.html

PEM Çarşamba Söyleşileri: Hazel İLKAY "Su Yönetiminden İklim Değişikliğine Tartışmalar" gerçekleştirildi.

Bartın Üniversitesi Peyzaj Mimarlığı Bölümü Çarşamba Söyleşileri kapsamında 8 Aralık 2021 tarihinde Bartın Üniversitesi Peyzaj Mimarlığı Bölümü mezunu AKARE Planlamadan Hazel İlkay ile "Su Yönetiminden İklim Değişikliğine Tartışmalar" konulu söyleşi gerçekleştirilmiştir.

Url: https://peyzaj.bartin.edu.tr/haberler/pem-carsamba-soylesileri-hazel-ilka-su-yonetiminden-iklim-degisikligine-tartismalar.html

PEM Çarşamba Söyleşileri: Tanzer KANTIK "Bisiklet, Sivil Toplum ve Yerel Yönetimler" gerçekleştirildi.

2 Haziran 2021 tarihinde İstanbul Büyükşehir Belediyesi-İSBİKE Sürdürülebilir Ulaşım Projeleri Koordinatörü Tanzer Kantık ile "Bisiklet, Sivil Toplum ve Yerel Yönetimler" konulu söyleşi gerçekleştirilmiştir.

Url: https://peyzaj.bartin.edu.tr/haberler/pem-carsamba-soylesileri-tanzer-kantik-bisiklet-sivil-toplum-ve-yerel-yonetimler-gerceklestirildi.html

Ressam ve Karikatürist Efkan Beyaz'la Sanat Söyleşisi Yapıldı

Bartın Üniversitesi, Resim-İş Öğretmenliği Anabilim Dalı bünyesinde ressam ve karikatürist Efkan Beyaz'la sanat söyleşisi yapıldı. Dr. Öğretim Üyesi Bahar Karaman Güvenç'in Anasanat Atölye Resim dersi kapsamına gerçekleştirilen ve 3. sınıf öğrencilerinden Elif Kaptan Salug tarafından organize edilen etkinlik 22 Ocak 2021 tarihinde çevrimiçi konferans yöntemiyle gerçekleştirilmiştir.

Url:https://resimis.bartin.edu.tr/haberler/ressam-ve-karikaturist-efkan-beyazla-sanat-soylesisi-yapildi.html

Kevin Hakkında Konuşmalıyız Film Analizi Etkinliği Gerçekleştirildi

4 Mart 2021 saat 21.00'de Sinema Kulübü ve PDR kulübünün iş birliğinde "Kevin Hakkında Konuşmalıyız" filmi vaka olarak incelenmiştir.

Url:https://pdr.bartin.edu.tr/haberler/kevin-hakkinda-konusmaliyiz-film-analizi-etkinligi-gerceklestirildi.html

Ana Sanat Atölye Figür Sergisi Açıldı

Doç. Dr. Ferhunde K. Öner, Doç. Dr. Süreyya Genç ve Dr. Öğr. Üyesi Bahar K. Güvenç danışmanlığında yürütülen Anasanat Atölye Resim dersi kapsamında yapılan işlerden oluşan ve 21 öğrencinin katıldığı Online Figür Sergisi 17-30 Mayıs tarihleri arasında online olarak izleyicilerin beğenisine sunuldu.

Url: https://resimis.bartin.edu.tr/haberler/anasanat-atolye-figur-sergisi-acildi.html

Görsel Sanatlar Kulübü Online Resim Sergisi

Url: https://resimis.bartin.edu.tr/haberler/gorsel-sanatlar-kulubu-online-resim-sergisi.html

Dünya Sanat Günü Online Resim Sergisi

Url: https://resimis.bartin.edu.tr/haberler/dunya-sanat-gunu-online-resim-sergisi.html

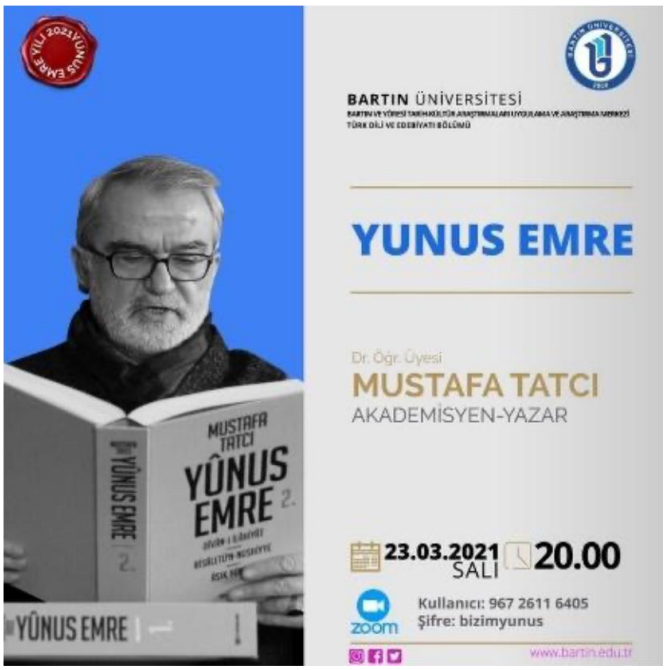

Somut Olmayan Kültürel Miras

6 Mart 2021 tarihinde UNESCO TÜRKİYE Milli Komisyonu Başkanı Prof. Dr. Öcal Oğuz'un değerli katkılarıyla " Somut Olmayan Kültürel Miras" başlıklı etkinlik gerçekleştirildi.

Url:https://baytam.bartin.edu.tr/etkinlikler/somut-olmayan-kulturel-miras-etkinligi-03075618.html

2021 Yunus Emre Yılı

23 Mart 2021 tarihinde akademisyen ve yazar Dr. Öğr. Üyesi Mustafa Tatcı'nın değerli katkılarıyla "Yunus Emre" başlıklı etkinlik gerçekleştirildi.

Url: https://w3.bartin.edu.tr/etkinlikler/2021-yunus-emre-yili.html

Türk Dünyasında Köroğlu

23 Nisan 2021 tarihinde Prof. Dr. Metin Ekici'nin değerli katkılarıyla "Türk Dünyasında Köroğlu" başlıklı etkinlik gerçekleştirildi.

Url: https://w3.bartin.edu.tr/etkinlikler/turk-dunyasinda-koroglu.html

Gelenek ve Moda

11 Mayıs 2021 tarihinde Hacettepe Üniversitesi'nden Prof. Dr. Nebi Özdemir'in değerli katkılarıyla "Gelenek ve Moda" başlıklı etkinlik gerçekleştirildi.

Url: https://w3.bartin.edu.tr/etkinlikler/gelenek-ve-moda.html

Sürdürülebilir Kalkınmada İnsan İzi: Somut Olmayan Kültürel Miras

14 Mayıs 2021 tarihinde Hacı Bayram Veli Üniversitesi'nden Doç. Dr. Evrim Ölçer Özel'in değerli katkılarıyla "Sürdürülebilir Kalkınmada İnsan İzi: Somut Olmayan Kültürel Miras" başlıklı etkinlik gerçekleştirildi.

Url:https://turkdiliblm.bartin.edu.tr/haberler/surdurulebilir-kalkinmada-insan-izi-somut-olmayan-kulturel-miras-05175559.html

Yeni Türk Edebiyatında Halk Edebiyatının İzleri

22 Mayıs 2021 tarihinde Prof. Dr. Muharrem Kaya'nın değerli katkılarıyla "Yeni Türk Edebiyatında Halk Edebiyatının İzleri" isimli etkinlik gerçekleştirildi.

Url: https://w3.bartin.edu.tr/etkinlikler/yeni-turk-edebiyatinda-halk-edebiyatinin-izleri.html

'İstiklal ve İstikbalin Şairi: Mehmet Akif'

Üniversitemiz Edebiyat Fakültesi tarafından İstiklal Marşı'nın Milli Marş olarak kabul edilişinin 100. yıl dönümü dolayısıyla 12 Mart 2021 tarihinde 'İstiklal ve İstikbalin Şairi: Mehmet Akif' adlı etkinlik gerçekleştirildi.

Url: https://w3.bartin.edu.tr/haberler/istiklal-ve-istikbalin-sairi-mehmet-akif-03121407.html

"NEVRUZ" Başlıklı Çevrim İçi Konferans Gerçekleştirildi

Üniversitemiz Edebiyat Fakültesi Çağdaş Türk Lehçeleri ve Edebiyatları Bölümü tarafından düzenlenen "NEVRUZ" başlıklı konferans, Özbekistan Bilimler Akademisi'nden Prof. Dr. Jabbor Eshonkul'ın "ÖZBEKİSTAN'DA NEVRUZ İLE İLGİLİ ESKİ MERASİMLER" başlıklı sunum katılımı ve Taraz İnovasyon ve Beşeri Bilimler Üniversitesi'nden Dr. Oljas Sarajev'in "KAZAKİSTAN'DA NEVRUZ BAYRAMI" başlıklı sunum katılımı ile çevrim içi olarak 19 Mart 2021 saat 14:00'da gerçekleştirildi.

Url:https://turklehceleri.bartin.edu.tr/haberler/nevruz-baslikli-cevrim-ici-konferans-gerceklestirildi.html

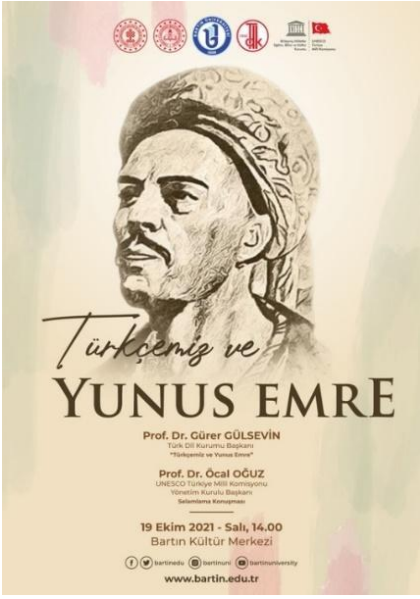

"Türkçemiz ve Yunus Emre" konferansı gerçekleştirildi

Üniversitemiz tarafından UNESCO'nun 2021 Anma ve Kutlama Yıl Dönümleri arasına alınan "Yunus Emre ve Türkçe Yılı" dolayısıyla bir konferans gerçekleştirildi. Üniversitemizin Bartın Valiliği, Türk Dil Kurumu (TDK), Birleşmiş Milletler Eğitim, Bilim ve Kültür Örgütü (UNESCO) Türkiye Milli Komisyonunun destekleriyle düzenlediği konferans ilgi gördü.

URL:https://w3.bartin.edu.tr/haberler/turkcemiz-ve-yunus-emre-konferansi-gerceklestirildi.html

"İstiklal Marşı ile Yüzyıl"

Üniversitemizin geleneksel hale getirdiği "Çeşm-i Cihan Sohbetleri" etkinliğine katılan Türkiye Yazarlar Birliği, Mehmet Akif Araştırmaları Merkezi Başkanı D. Mehmet Doğan, "İstiklal Marşı ile Yüzyıl" konulu konferansı verdi. Üniversitemizin geleneksel hale getirdiği Çeşm-i Cihan Sohbetleri, 3. yılında 15'inci konuğunu ağırladı. Cumhurbaşkanı Recep Tayyip Erdoğan'ın imzasıyla 2021 yılının "Mehmet Akif ve İstiklal Marşı Yılı" olarak kabul edilmesi dolayısıyla "İstiklal Marşı ile Yüzyıl" temasında düzenlenen çevrimiçi etkinliğe yoğun ilgi gösterildi.
Url: https://w3.bartin.edu.tr/haberler/istiklal-marsi-ile-yuzyil.html

"Müzik Dinletisi ve Engellilere Doğru Yaklaşım"

Üniversitemiz Engelsiz Üniversite Koordinatörlüğü tarafından 3 Aralık Dünya Engelliler Günü dolayısıyla "Müzik Dinletisi ve Engellilere Doğru Yaklaşım" adlı etkinlik gerçekleştirildi. Etkinlikte Konya Kaşgarlı Mahmut Ortaokulundan Müzik Öğretmeni Mustafa Karaca ile İstanbul Başakşehir Çok Programlı Anadolu Lisesi Türk Dili ve Edebiyatı Öğretmeni Resul Koç tarafından "Engellilere Doğru Yaklaşım" adlı söyleşi yapıldı. Söyleşinin ardından Karaca ve Koç'un gerçekleştirdiği müzik dinletisi ise büyük beğeni topladı.

Url:https://w3.bartin.edu.tr/haberler/muzik-dinletisi-ve-engellilere-dogru-yaklasim-12034933.html

Üniversitemizde "Öğretmenler Günü" dolayısıyla tiyatro etkinliği gerçekleştirildi

Üniversitemiz Spor Bilimleri Fakültesi öğrencileri tarafından 24 Kasım Öğretmenler günü dolayısıyla tiyatro etkinliği gerçekleştirildi.

Tüm öğretmenlerin öğretmenler gününün kutlandığı etkinlikte, Batman'ın Kozluk ilçesinde Belediye Başkanı'nın aracına yönelik saldırıda şehit edilen 22 yaşındaki öğretmen Aybüke Yalçın'ın anısına bir oyun da sergilendi. İzleyicilerin büyük bir ilgiyle takip ettiği oyunda, şehit öğretmenler saygıyla anıldı.

Url:https://w3.bartin.edu.tr/haberler/universitemiz-ogretmenler-gunu-dolayisiyla-cesitli-gosteriler-yapildi.html

Sürdürülebilir Uygulamalar

Bisiklet Yolları

Üniversitemiz Kutlubey Yerleşkesi'nde yaklaşık 8000 m²'lik bir alanda bisiklet yolu ve yürüyüş yolları yapılmış olup, 5000 m²'lik bir alanda da bisiklet ve yürüyüş yollarının proje çalışmaları tamamlanmıştır.

Gölet alanından başlayıp Spor Bilimleri Fakültesi binasını ve açık spor sahalarını çevreleyerek devam eden 1350 m bisiklet yolu bulunmaktadır. Ayrıca 580 m koşu yolu bulunmaktadır.

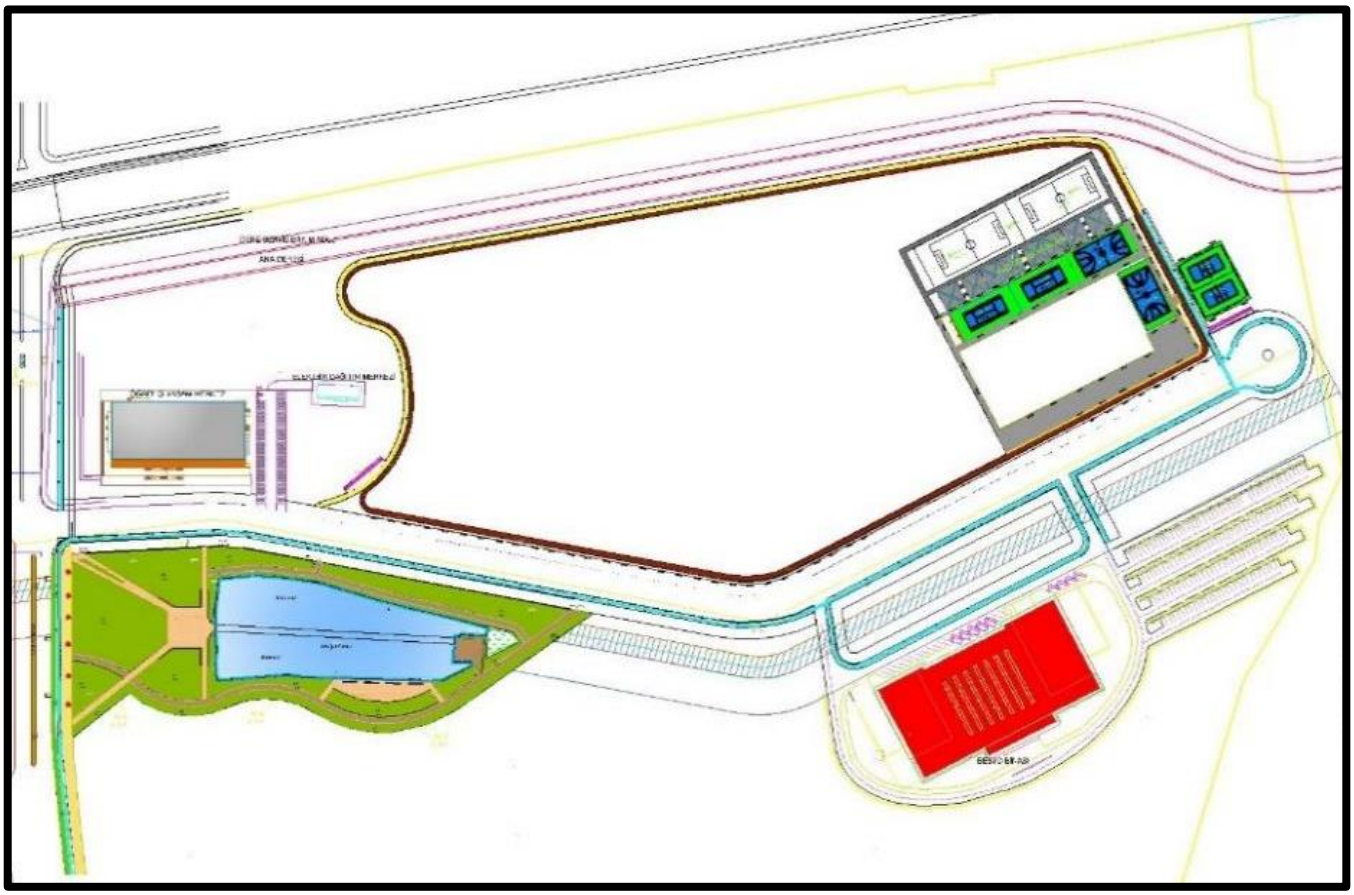

Mevcut bisiklet yolları ve planlanan bisiklet yolları (Kutlubey Yerleşkesi)

Bisiklet Kulübü

1 Aralık 2014 tarihinde Üniversitemizde bisiklet kullanımını yaygınlaştırmak amacıyla kurulan Bartın Üniversitesi Bisiklet Kulübü, her geçen gün katılımcı sayısını artırmakta, düzenli olarak üniversitemizde ve üniversite dışında etkinlikler düzenlemektedir.

Url: https://www.facebook.com/BisikletBrtnUni/

Url:https://bisiklet.bartin.edu.tr/?fbclid=IwAR1IeTLSBy8HYV0oKTOeZpfuS-5YS4H-IpLRYVJu46gqg6qeCnJE1DUHRUA

Üniversitemizde derslerin bir kısmı uzaktan eğitim sistemi ile yürütülmektedir

Üniversitemizde derslerin bir kısmı uzaktan eğitim sistemi ile yürütülmektedir. Bununla birlikte toplantıların büyük bir kısmı internet ortamında yapılmaktadır. Üniversitemizin Uzaktan Eğitim Uygulama ve Araştırma Merkezi'nde uzaktan yapılacak dersler, vize ve finaller, uzaktan destekli etkinlikler ve araştırmalar bu merkezden duyurulmakta ve sistem üzerinden her türlü doküman ve bilgilere ulaşılmaktadır.

Url: https://uzem.bartin.edu.tr/

Url: https://www.facebook.com/bartinbuzem/

Üniversitemizdeki etkinliklerin bir kısmı çevirim içi olarak yapılmaktadır

Mühendislik, Mimarlık ve Tasarım Fakültesinin Enerji Günlükleri: Akıllı Üniversite başlıklı etkinliği online olarak verilmiştir.

Url: https://w3.bartin.edu.tr/etkinlikler/enerji-gunlukleri-akilli-universite.html

Öğrenci Toplulukları Çalıştayı Çevrimiçi Olarak Düzenlenmiştir

Yükseköğretim Kalite Kurulu Öğrenci Komisyonu tarafından **27-28 Ekim 2021** tarihlerinde Zoom platformunda "**Öğrenciler Süreçlere Katılıyor, Yükseköğretimde Kalite Güvencesi Güçleniyor: Öğrenci Toplulukları Çalıştayı**" düzenlenmiştir. **Çevrimiçi** düzenlenmiş olan etkinliğin amacı; kalite güvencesine ilişkin çalışmalar yürüten öğrenci topluluklarının

birbirleri ile deneyimlerini paylaşmaları, bilgi alışverişinde bulunmaları ve bir öğrenci kalite ağı oluşturulmasını sağlamaktır.

Url: https://w3.bartin.edu.tr/duyurular/ogrenci-topluluklari-calistayi.html

Çalışanlar İçin Uygun Fiyatlı Konut

Üniversitemiz çalışanlar için uygun fiyatlı konut imkânı sağlamaktadır. Kutlubey Kampüsü'nde 30 konut kapasitesi, Ağdacı Kampüsü'nde 24 konut kapasiteli, şehir merkezinde ise 10 konut kapasiteli üç adet lojman binası bulunmaktadır.

Url: https://imid.bartin.edu.tr/lojman/bartin-universitesi-kamu-konutlari.html

Öğrenciler İçin Uygun Fiyatlı Konut

Ağdacı Kampüsü sınırları içerisinde 1100 öğrenci kapasiteli devlet yurdu bulunmaktadır. Kutlubey Kampüsü içerisinde 1000 öğrenci kapasiteli yurt inşaatı devam etmektedir. Ayrıca şehirde 2500 ve 664 öğrenci kapasiteli iki devlet yurdu daha bulunmaktadır.

Ağdacı Yerleşkesi Yurt Binası Alanı

Ağdacı Yerleşkesi'nde Bulunan Yurt Binası

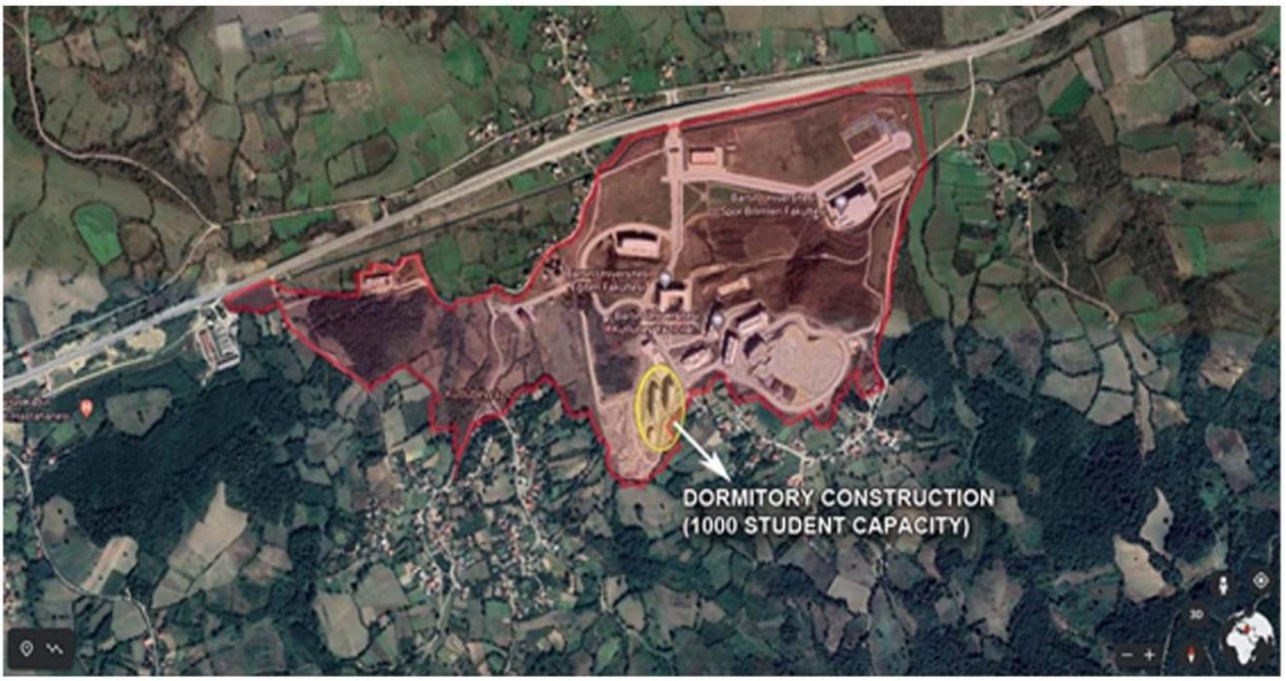

Kutlubey Yerleşkesi Yurt Binası Alanı

Kutlubey Yerleşkesi'nde Bulunan Yurt Binası İnşaatı

Url: https://aday.bartin.edu.tr/yurt-imkanlari.html

Kampüste Yaya Önceliği

Kampüste yaya önceliği ve erişimi dikkate alınmaktadır. Kampüs içinde hız sınırımız 30 dur. Kaldırım genişliklerimiz 3m olarak yapılmıştır. Ayrıca yürüyüş yolları ve bina girişlerinde engelli rampaları, geniş yeşil alanlara kolay ulaşım sağlanmıştır.

Kutlubey Kampüsü'nde bulunan yaya yolları

Engelsiz Yaşam Alanı Projesi

Batı Karadeniz Kalkınma Ajansı (BAKKA) desteği ile yürütülen Engelsiz Yaşam Alanı projesi gerçekleştirilmiş olup 27/10/2021 tarihinde yapımı tamamlanmıştır.

Bu projeyle her tür engelli grubuna giren çocuklar ve yetişkinler ile aileleri rehabilitasyon, eğitim ve sosyal destek hizmetlerinden yararlanabilmesi amaçlanmaktadır. Ayrıca proje kapsamında Üniversitemizin çeşitli akademik birimlerinde yer alan Psikoloji, Özel Eğitim Öğretmenliği, Psikolojik Danışmanlık ve Rehberlik, Çocuk Gelişimi, Sosyal Hizmetler, Terapi ve Rehabilitasyon programlarında ve Spor Bilimleri Fakültesinin çeşitli bölümlerinde öğrenim gören öğrencilere staj ve uygulama imkânları sağlanması planlanmaktadır. Ayrıca akademisyenlerin konuya yönelik uygulamalı çalışmalar yapma ve alternatif program geliştirme fırsatı bulması hedeflenmektedir.

Url: https://engelsiz.bartin.edu.tr/haberler/universitemizin-engelsiz-yasam-alani-projesinde-sona-gelindi.html

Doğa Dostu Binalar ve Yapı Malzemeleri

Kampüs içerisindeki yapılarda sürdürülebilir yapı malzemesi kullanılmaktadır. Beton, demir ve cam dışında andezit, traverten, mermer, ahşap, yalıtım malzemesi olarak ise taş yünü gibi doğal malzemeler kullanılmaktadır. İç ve dış cephe boyalarında ise su bazlı boyalar tercih edilmektedir.

Derslik binası inşaatı-Doğal taş cephe kaplama ve taşyünü yalıtımı

Engelsiz yaşam alanı-Tuğla cephe kaplama, su bazlı boya dış cephe boyası

Engelsiz Yaşam Alanı-Ahşap Veranda

Bina Enerji Kimlik Belgeleri

Üniversitemizde bulunan binalarında kullanılan malzemeler ve tasarımları sebebiyle enerji tüketimleri minimum seviyededir. Bu sebeple enerji kimlik belgeleri bulunmaktadır.

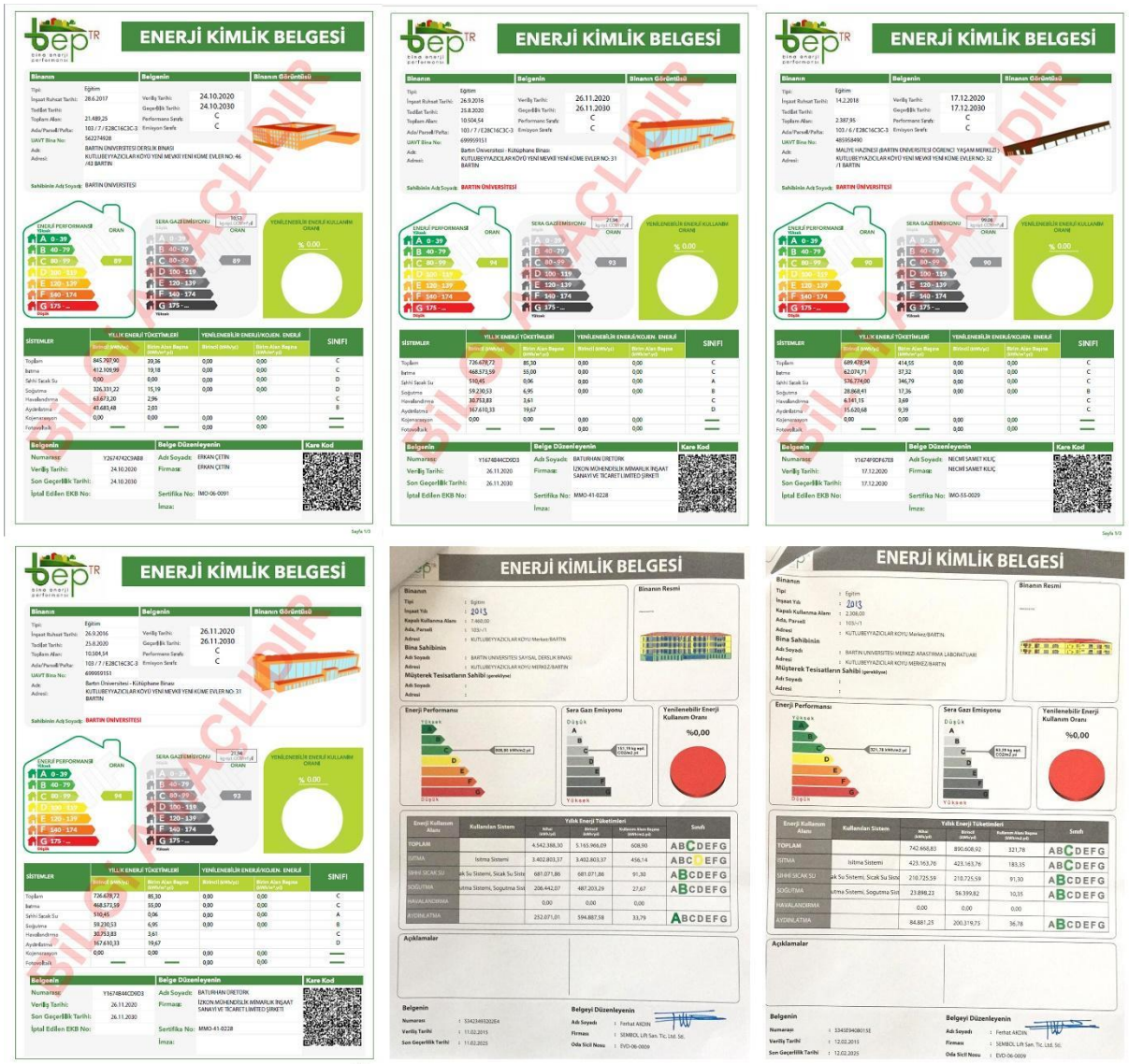

Yaşam Alanlarının Korunması

Üniversitemiz sınırları içerisinde bulunan sulak alanlar ve ormanlar korunmaktadır. Yapılaşma için bu alanlar kullanılmamakta ve yerleşke içerisinde düzenli olarak bitki ve ağaç dikimi yapılmaktadır.

BARÜ
BARTIN ÜNİVERSİTESİ

THE IMPACT RANKINGS

SÜRDÜRÜLEBİLİR KALKINMA HEDEFİ

12

12 RESPONSIBLE CONSUMPTION AND PRODUCTION

SORUMLU ÜRETİM VE TÜKETİM

BARTIN ÜNİVERSİTESİ 2021 İLERLEMELERİ

İhtiyaçların sonsuz ancak kaynakların oldukça kıt olduğu bir dünyada üretimde ve tüketimde kullanılan her türlü kaynağın sürdürülebilir büyüme ve kalkınmayı desteklemesi gerekmektedir. Bunun yolu ise ancak insanların sorumlu davranışları ile mümkün olabilecektir. Özellikle Dünya nüfusunun 2050 yılına kadar tahmin edildiği gibi 9,6 milyara ulaşması durumunda zaten kıt olan kaynakların bilinçsiz üretim ve tüketim ile birleşmesiyle insanların mevcut yaşam tarzlarını sürdürebilmesi için yaklaşık üç Dünya'ya ihtiyaç duyulacaktır.

Dünya nüfusunun iki milyardan fazlasının aç veya yetersiz beslenme sorunu ile karşı karşıya olduğu bilinmekte ancak bazı tarım ürünlerinin toplama maliyetlerinde artış sebebiyle hasat edilmeden tarlada çürümeye terkedilmesi, süpermarket depolarında çürümeye bırakılan malzemeler, taşıma süreçlerinde bozulma vb. gibi nedenlerle yıllık 1,5 milyar tona yakın yiyecek israf edilmektedir. Aynı şekilde pek çok insan tatlı suya bile erişemezken insanlar, suyu, suyun doğada temizlenmesine vakit vermeden kirletmektedir.

Tüm bu durumlar göz önüne alındığında üretilen ve tüketilen hemen hemen her türlü malzemenin bir gün mutlaka atık olacağı unutulmamalı, gıda güvenliğinin artırılması için önlemler alınmalı, oluşan atıklar mutlaka geri dönüşüme kazandırılarak en azından kaynakların azalış hızı düşürülmeli ve daha verimli bir ekonomiye doğru geçiş sağlanmalıdır.

Hedefimiz

Üniversitemizin bu amaca ulaşmada en önemli önceliği atığı kaynağında azaltarak atık oluşumunu önlemek, oluşan atıkların ise havaya, suya, toprağa karışımını azaltarak atıkların çevreye olan zararlarını en aza indirmektedir.

Neler yapıyoruz?

Üniversitemiz tarafından sorumlu üretim ve tüketim bilincinin oluşturulabilmesi için personel ve öğrencilerimize atık eğitimleri verilmiştir. Üniversitemizin bütün binalarına bilgilendirici sıfır atık afişleri asılmış, sıfır atık kovaları konulmuştur. Ayrıca bu malzemelerde temin edilirken öncelikle Üniversitemiz envanterleri kontrol edilmiş ve malzemelerin yenilerini almak yerine depolarımızda olanlardan karşılanmaya çalışılmıştır. Ayrıca binalarda çıkan atıkların toplandıktan sonra geçici atık alanına teslim edilirken tartım işlemlerinin kayıt altına alınması için Kalite Koordinatörlüğümüz tarafından formlar oluşturulmuş, açığa çıkan atıkların sistem üzerinden takip edilebilmesi için Bilgi İşlem Daire Başkanlığımızca Otomasyon Sistemi kurulmuştur. Üniversitemiz iç ve dış paydaşları ile konu üzerine gerekli bilgi alışverişlerini yapmakta, konuya olan ilgi ve hassasiyetini her zaman göstermektedir.

- Üniversitemizde, Cumhurbaşkanımız Recep Tayyip Erdoğan'ın eşi Emine Erdoğan hanımefendinin himayelerinde Çevre, Şehircilik ve İklim Değişikliği Bakanlığı tarafından gerçekleştirilen Sıfır Atık Projesinde "Bende Varım" diyerek açılış programı düzenlendi.

- Genel Sekreterliğimiz tarafından Mühendislik, Mimarlık ve Tasarım Fakültesi Çevre Mühendisliği Bölümü Öğretim Üyesi Doç. Dr. Ertuğrul ERDOĞMUŞ başkanlığında 14.10.2021 tarihinde Sıfır Atık Bina Sorumlularının katılımıyla Tehlikeli Atıkların toplanması, ayrıştırılması, muhafaza edilmesi ve lisanslı firmaya teslim edilmesi ile ilgili hususlarda görüş alışverişinin yapıldığı çevrim içi bilgilendirme toplantısı gerçekleştirildi.

- Üniversitemiz ile Tarım Orman Bakanlığı Doğa Koruma Milli Parklar Genel Müdürlüğü 10. Bölge Müdürlüğü arasında "Küre Dağları Milli Parkının Biyokütle ve Karbon Stok Miktarının Tespiti" konusunda protokol imzalandı.

- Üniversitemizin Çevre ve Şehircilik Bakanlığı Entegre Çevre Bilgi Sistemi (EÇBS) üzerinden yaptığı Temel Seviye Sıfır Atık Belgesi başvurusu Bartın Çevre ve Şehircilik İl Müdürlüğünce incelenerek sistem üzerinden 27/02/2020 tarihinde onaylanmıştır.

T.C.
BARTIN VALİLİĞİ
Çevre ve Şehircilik İl Müdürlüğü

SIFIR ATIK

Belge No: TS/74/B2/6/1 Tarih: 27/02/2020

SIFIR ATIK BELGESİ
(Temel Seviye)

Adı : T.C. BARTIN ÜNİVERSİTESİ REKTÖRLÜĞÜ
Adresi : BARTIN,AĞDACI MAHALLESİ, FAKÜLTE CADDE, NO: 54 - --, MERKEZ,TÜRKİYE
Vergi No : 8150449452

12/07/2019 tarihli ve 30829 sayılı Resmi Gazete'de yayımlanarak yürürlüğe giren Sıfır Atık Yönetmeliği'nce Sıfır Atık Yönetim Sistemi'ni kurarak **Sıfır Atık Belgesi**'ni almaya hak kazanmıştır.

e-imzalıdır
ALİ ÖZCAN
Çevre ve Şehircilik İl Müdürü

Belge Son Geçerlilik Tarihi: 27/02/2025

- Üniversitemiz Birimlerinde ve Laboratuvarlarında açığa çıkan tehlikeli atıklar Tehlikeli Atık Teslim Sorumlusu Arş. Gör. Dr. Niyazi Erdem DELİKANLI Başkanlığında ilgili mevzuat çerçevesinde sözleşme yapılan lisanslı firmaya teslim edildi.

- Üniversitemiz Fen Fakültesi öğrencisi Betül Timuçin ile 3 farklı üniversiteden ekip arkadaşlarının "TABIIAT" projesi İnovaTİM İnovasyon Yarışması'nda 800 takım arasından son 30'a, kendi kulvarlarında ise ilk 10'a girme başarısı gösterdi.

- Üniversitemizin TÜBİTAK kapsamında kabul edilen projesiyle ahşap opaklaştırılarak yeni bir ürün elde edilecek. Böylece yapı ve iç mekanların vazgeçilmezi olan ahşap yeni görünümüyle kullanıma sunulacak

- Üniversitemizin TÜBİTAK tarafından desteklenen projesiyle yangın sonrası topraktaki değişimlerin analizi sonucunda belirlenecek tedbirlerle sürdürülebilir mera ekosistemine katkı sağlanacak

- Üniversitemizin TÜBİTAK kapsamında kabul edilen projesiyle Bartın'ın Kumluca Beldesindeki saf kayın ormanında yapılacak çalışmalarla sürdürülebilir orman yönetimine ve ekosistemine katkılar sağlanması hedefleniyor.

- Üniversitemizin TÜBİTAK kapsamında kabul edilen projesiyle atık çeltik kavuzlarından çevreci kimyasallar ile katma değeri yüksek lignin ve kağıt elde edilmesi amaçlanıyor.

- Üniversitemiz Merkezi Araştırma Laboratuvarı bünyesinde bor katkılı el temizleyicileri üretilerek yerleşkelerde kullanıma sunuldu.

- Üniversitemiz yerleşkelerinde başarıyla yürütülen 'Sıfır Atık Projesi' ile 2019 yılında 47 ton 126 kilogram atık toplanarak, 400 ağaç kesilmekten kurtarıldı ve önemli miktarda tasarruf sağlandı.

- Bartın Üniversitesi Sıfır Atık Genel Talimatnamesi;

https://cdn.bartin.edu.tr/sifiratik/3dc9589db423effe1b02c78f5c8c6528/sifir-atik-genel-talimatnamesi-2.pdf

- Bartın Üniversitesi Tehlikeli Atıklar Talimatnamesi;

https://cdn.bartin.edu.tr/sifiratik/513ef9c318ed5746896a24f218f4e28d/bartinuniversitesitehlikeliatiklartalimatnamesi.pdf

- Sıfır Atık Takip Formları;

https://sifiratik.bartin.edu.tr/sifir-atik/sifir-atik-takip-formlari.html

Sıfır Atık Projesine Dair Üniversitemizin Uygulamaları?

- Sıfır Atık Projesi kapsamında Üniversitemiz Yerleşkelerine mevzuatlara uygun olarak geçici depolama alanları yaptırılmış renk skalasına göre konteyner ayrımları yapılarak bilgilendirme tabelaları konulmuştur.

- Sıfır Atık Projesi kapsamında Üniversitemiz binalarına mevzuatlara uygun olarak toplama ekipmanları yerleştirilmiştir. Ayrıca bu ekipmanların temini için yeni kaynakların harcanması yerine Üniversitemiz ambarları kontrol edilerek elimizde bulunan ekipmanlar bazı yenilemelerle kullanıma kazandırılmıştır.

- Üniversitemizde uygulanmakta olan Sıfır Atık Projesine personelimiz ve öğrencilerimiz tarafından büyük ilgi duyuluyor. Ayrıca verilen eğitimler ve hazırlanan eğitici sunumlarımız ile bilinçlenme ve katılım her geçen gün katlanarak artıyor.

Bartın Üniversitesi Atık Veri Tablosu

	K[1]	P[2]	C[3]	M[4]	B[5]	G[6]	B[7]	A[8]	T[9]	AEE	TOPLAM
2018	5.038	3.352	819	39	3	10	1.450	-	-	-	10.711
2019	23.817	17.541	5.931	447	55	45	1.400	-	-	-	49.236
2020	11.697	6.473	2.317	513	66	102	450	-	-	-	21.618
2021	11.300	4.945	1.606	1.030	40	7	200	980	710	2.060	22.878
2022	1.684	755	247	18	1.142	547	125	-	-	-	4.518
GENEL TOPLAMI	53.536	33.066	10.920	2.047	1.306	711	3.625,00	980	710	2.060	108.961

K1: Kağıt (kg)	**M[4]: Metal (kg)**	**B[7]: Bitkisel Atık Yağ (kg)**	**T[9]: Tehlikeli Atık (kg)**
P[2]: Plastik (kg)	**B[5]:** Biyobozunur (Organik - Gıda) Atıklar (kg)	**A[8]:** Atık Pil (kg)	**AEE:** Atık Elektrikli Elektronik Eşya (kg)
C[3]: Cam (kg)	**G[6]:** Geri Dönüştürülemeyen Atıklar (kg)		

2018-2021 Arası Sıfır Atık Uygulaması İle Sağlanan Yararlar

BARTIN ÜNİVERSİTESİ	Sera gazı (Kg)	Kurtarılan ağaç (Adet)	Hammadde Tasarrufu (Kg)	Petrol Tasarrufu (Varil)	Enerji Tasarrufu (Kwh)	Depolama Alanı Kazancı(M^3)
Kâğıt (kg)	9.476,43	910,17	0,00	0,00	219.510,56	133,85
Plastik (kg)	1.355,78	0,00	0,00	539,00	190.933,36	76,06
Cam (kg)	327,67	0,00	13,11	0,00	458,74	16,38
Metal (kg)	194,55	0,00	2,66	0,00	1.314,72	6,14

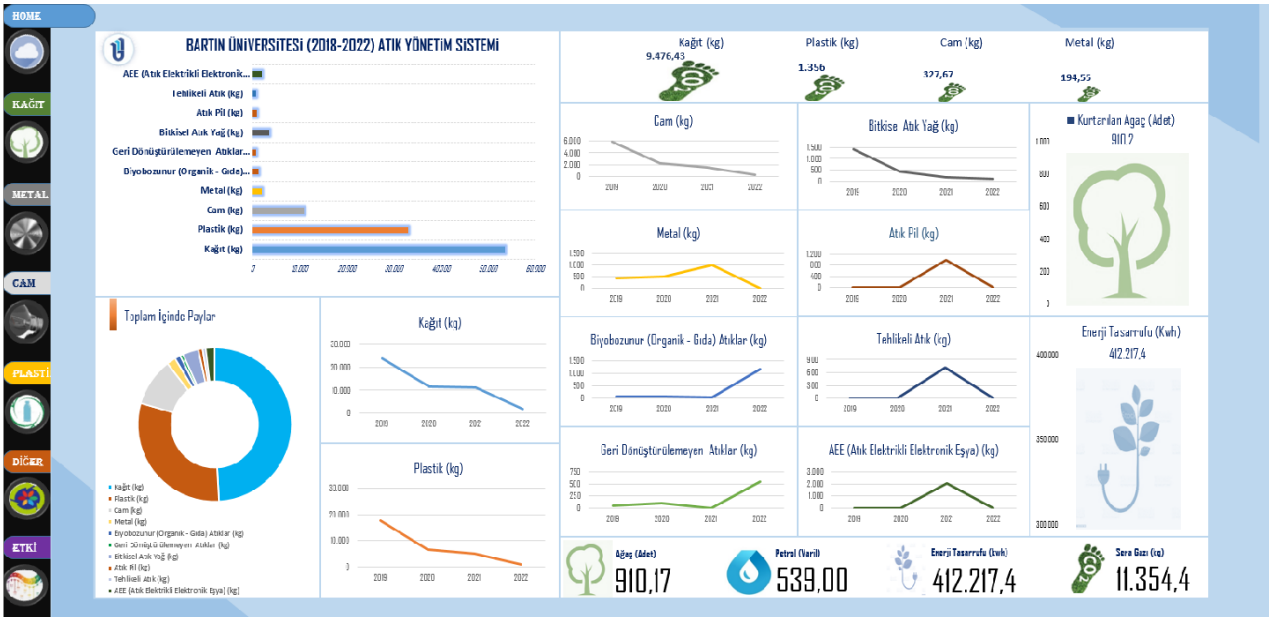
HOME
KAĞIT
METAL
CAM
PLASTİK
DİĞER
ETKİ
BARTIN ÜNİVERSİTESİ (2018-2022) ATIK YÖNETİM SİSTEMİ
AEE (Atık Elektrikli Elektronik...
Tehlikeli Atık (kg)
Atık Pil (kg)
Bitkisel Atık Yağ (kg)
Geri Dönüştürülemeyen Atıklar...
Biyobozunur (Organik - Gıda)...
Metal (kg)
Cam (kg)
Plastik (kg)
Kağıt (kg)
Toplam İçinde Paylar
Kağıt (kg)
Plastik (kg)
Kağıt (kg)
9.476,43
Plastik (kg)
1.356
Cam (kg)
177,67
Metal (kg)
194,55
Cam (kg)
Bitkise Atık Yağ (kg)
Kurtarılan Ağaç (Adet)
910,17
Metal (kg)
Atık Pil (kg)
Biyobozunur (Organik - Gıda) Atıklar (kg)
Tehlikeli Atık (kg)
Enerji Tasarrufu (Kwh)
412.217,4
Geri Dönüştürülemeyen Atıklar (kg)
AEE (Atık Elektrikli Elektronik Eşya) (kg)
Ağaç (Adet)
910,17
Petrol (Varil)
539,00
Enerji Tasarrufu (kwh)
412.217,4
Sera Gazı (kg)
11.354,4

BARÜ
BARTIN ÜNİVERSİTESİ

THE IMPACT RANKINGS

SÜRDÜRÜLEBİLİR KALKINMA HEDEFİ

13

13 CLIMATE ACTION

İKLİM EYLEMİ

2021 İlerlemeleri

AÇIKLAMA:

İklim değişikliği tüm dünya toplumlarını ve her ülkeyi derinden etkileyecek bir kriz olarak uzun yıllardır hayatımızda. İklim değişikliği ile mücadele, iklim bağlantılı afetler başta olmak üzere iklim değişikliğinin olumsuz etkilerine karşı öncelikle kırılgan gruplar olmak üzere her kesimin ve kurumun uyum kapasitesinin güçlendirilmesi hedeflerine yer verilmelidir. Üniversiteler, iklim değişikliğinin etkisini azaltmak için eylemin ön saflarında yer almalıdır.

Bartın Üniversitesi olarak, iklim değişikliği ile mücadele etmek için karbon salınımlarımızı azaltıp, karbon nötr üniversite olmak temel amacımızdır.

Üniversitemizin karbon salınımlarının azaltılması, karbon tutan mekanizmalarının arttırılması, yenilenebilir enerji üretiminin arttırılması, iklim değişikliği ile ilgili yeni projelerin geliştirilmesi ve sayılarının arttırılması hedeflenmektedir. İklim değişikliğinin sebep olduğu başta çevresel sorunlar olmak üzere çeşitli konularda bilgilendirme çalışmaları üniversite öğrencileri başta olmak üzere, tüm personel ile çevre insanının da bilinçlendirilmesi sağlanacaktır.

ÇALIŞMALARIMIZ:

Fosil yakıt olan kömürden, daha az karbonlu doğalgaza geçilerek büyük oradan sera gazı salınımının önüne geçilmiştir. Bu sayede karbon ayak izimizin azalması sağlanmış ve daha üniversite ve çevresinde daha temiz bir havanın oluşumuna katkı sunulmuştur.

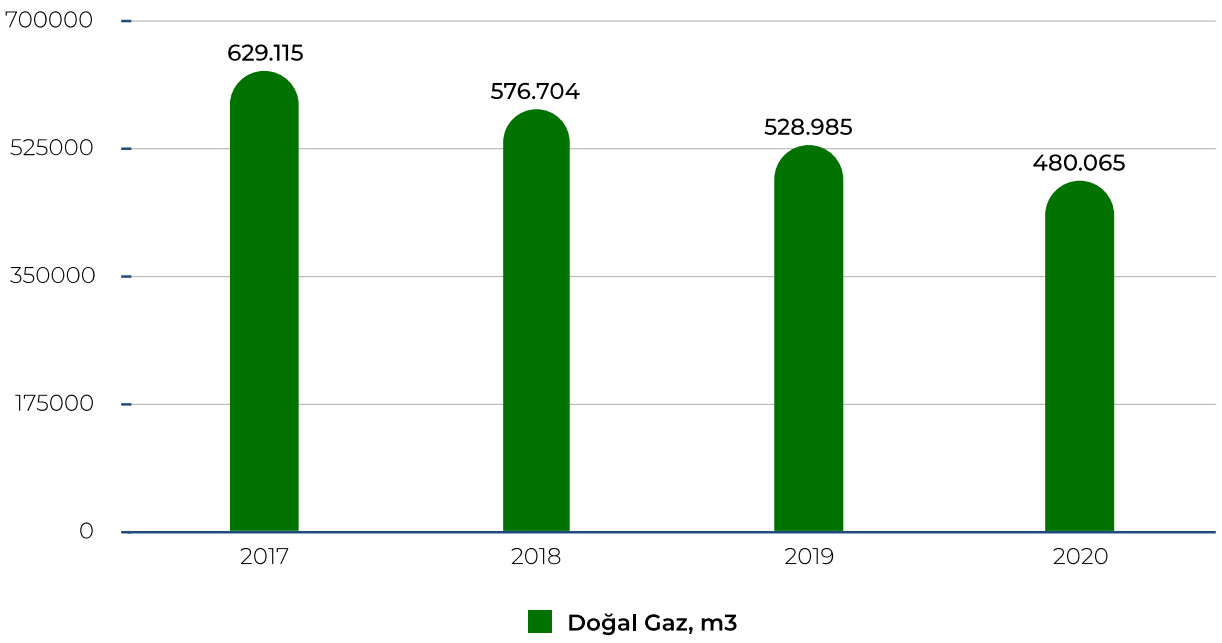

Ayrıca yapılan enerji verimliliği çalışmaları, eski binaların yalıtımlarının yapılması ile hem elektrik hem de doğalgaz tüketimi azalmıştır. Enerji verimliliği üst seviyeye ulaşmıştır.

Kampüslerimizin yeşillenmesi ve sürdürülebilir bir yapıya kavuşması için her yıl düzenli olarak ağaç varlığı çeşitli etkinlikler ile arttırılmaktadır. Ağaç varlığının artması ve uzun vadeli orman oluşturma çalışmaları ile karbon tutma kapasitemizde artmaktadır.

Dikilen her ağaç, ürettiğimiz karbonun bir kısmını bünyesine alarak karbon ayak izimizin azalmasına ve iklim değişikliği ile mücadelemize katkı sunmaktadır.

İklim değişikliği konusunda çeşitli bilgilendirme ve eğitim çalışmaları ile üniversite öğrencileri ve personeline bilgi verilmekte ve bilinç seviyelerinin arttırılması için çalışılmaktadır.

Yenilenebilir enerji ile ilgili akademik çalışmalar yapılmakta ve bu konuda özellikle güneş enerjisinin farklı yöntemler ile elektrik enerjisine dönüştürülmesi için ortaya konulan yenilikler bilimsel yayınlar üzerinden paylaşılmaktadır.

Sıfır atık sisteminin itinayla uygulanmaya çalışıldığı üniversitemizde, mümkün olduğunca çok atık geri dönüşüme kazandırılmakta ve vahşi depolamaya gitmeden ekonomiye kazandırılmaktadır. Bu sayede daha az karbon salınımı yapılmakta, dolayısıyla küresel ısınmaya olumlu bir katkı sunulmaktadır.

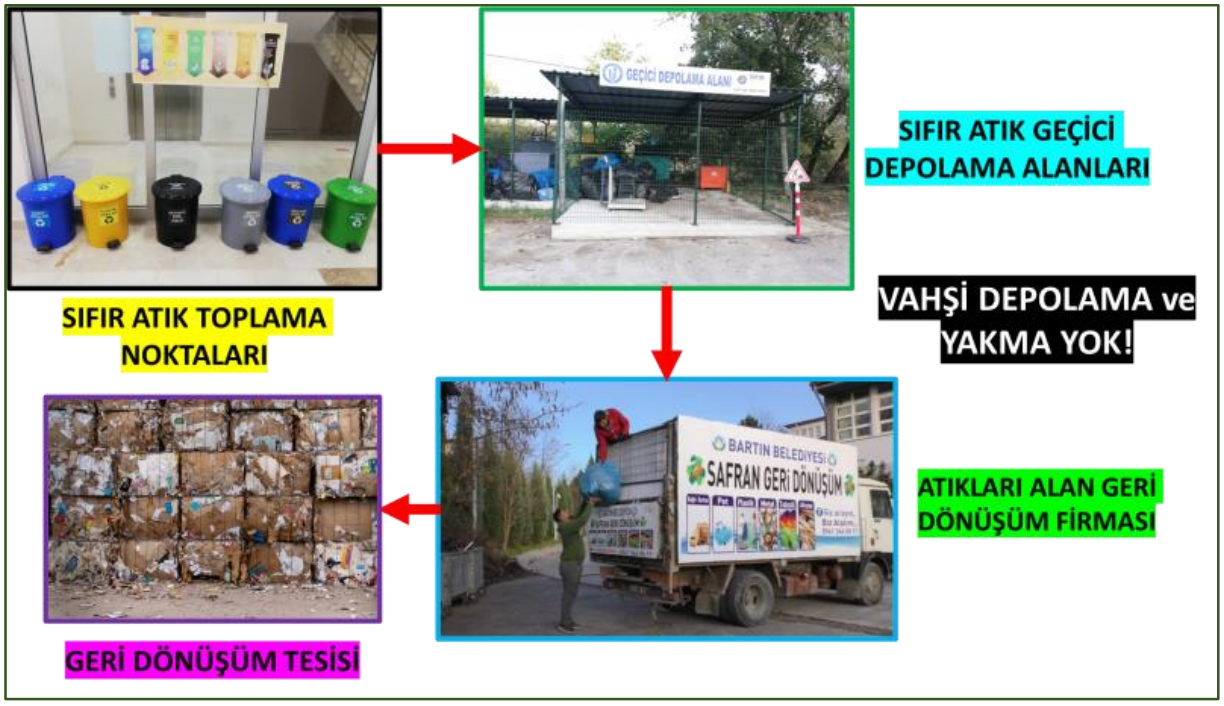

Enerji verimliliği ve yenilenebilir enerji konuları ile alakalı seminer ve eğitimler verilerek öğrenci ve personellerimizin bilgi ve bilinçlerinin arttırılması amaçlanmaktadır. Periyodik olarak düzenlenecek bu seminerler ile uzun vadeli iklim eylemlerinin planlanıp uygulanması kolaylaşacaktır.

Prof. Dr. Ayhan Ateşoğlu'nun TÜBİTAK-1001 projesi, "**Türkiye'nin Dağ Ekosistemi Ekolojik Koşulları, Arazi Kullanımı/Arazi Örtüsü Değişimlerinin İzlenmesi ve İklim Değişikliği Uyum Kapasitelerinin Analizine Yönelik Uzaktan Algılama Tabanlı Bir Algoritmanın Geliştirilmesi**" gibi farklı projeler ile iklim değişikliği konusunda farklı noktalar ele alınarak, literatüre ve uygulamaya yönelik çabalara büyük katkılar sağlanmaktadır.

BARÜ
BARTIN ÜNİVERSİTESİ

THE IMPACT RANKINGS

SÜRDÜRÜLEBİLİR KALKINMA HEDEFİ

14

14 LIFE BELOW WATER

SUDAKİ YAŞAM

BARTIN ÜNİVERSİTESİ 2021 İLERLEMELERİ

Sahip oldukları sıcaklık, kimya, akıntılar ve yaşam nedeniyle dünyadaki okyanuslar, Yerküre'yi insanlar için yaşanabilir kılan küresel sistemleri yaşatır. Bu yaşamsal kaynağı yönetme biçimimiz ise, bir bütün olarak insanlık için ve aynı zamanda iklim değişikliği etkilerini dengelemek için vazgeçilmez önem taşır.

Üç milyarı aşkın insan, geçimlerini sağlamak için deniz ve kıyılardaki biyo-çeşitliliğe bağımlıdır. Ancak günümüzde dünyadaki balık stoklarının %30'u aşırı kullanıldığı için sürdürülebilir ürün vereceği düzeyin altına inmiş durumdadır.

Okyanuslar ayrıca, insanların ürettiği karbon dioksidin yaklaşık %30'unu da emiyor; sanayi devriminin başlangıcından bu yana, okyanus asitlenmesinde %26 artış görüyoruz. Büyük kısmı karada yerleşik kaynaklardan gelen deniz kirliliği ise kaygı verici düzeylere ulaşmıştır; okyanusun her kilometre karesinde ortalama 13 bin parça plastik atık bulunuyor.

Sürdürülebilir Kalkınma Hedefleri, deniz ve kıyı eko-sistemlerini sürdürülebilir biçimde yönetmeyi, kirlenmeden korumayı ve ayrıca okyanus asitlenmesinin etkilerini ele almayı hedefliyor. Uluslararası hukuk vasıtasıyla korumanın ve okyanus temelli kaynakların sürdürülebilir kullanımının artırılması, okyanuslarımızın karşı karşıya olduğu sorunların bazılarının hafifletilmesine katkıda bulunacaktır.

Gölet Rekreasyon Alanında Uçurtma Şenlği Düzenlendi.

1- "Uçurtma Şenliği" Kutlubey Göleti Rekreasyon Alanında Gerçekleştirildi

“20 Kasım Dünya Çocuk Hakları Günü”nde “Uçurtma Şenliği” düzenlendi.

Bartın Aile ve Sosyal Hizmetler İl Müdürlüğü tarafından Üniversitemiz Kutlubey Yerleşkesi Gölet Alanında “Uçurtma Şenliği” düzenlendi. “20 Kasım Dünya Çocuk Hakları Günü” dolayısıyla gerçekleştirilen şenliğe sevgi evlerinde kalan çocuklar ile birlikte Üniversitemiz öğrencileri katıldı. Burada bir konuşma yapan Çocuk Evleri Koordinasyon Merkezi Müdürü Merihhan Basançelebi, 20 Kasım Dünya Çocuk Hakları Günü kapsamında renkli bir etkinlik gerçekleştirdiklerini ifade ederek, hassasiyet gösteren herkese teşekkür etti.

URL: https://greenmetrics.bartin.edu.tr/haberler/ucurtma-senligi-kutlubey-goleti-rekreasyon-alaninda-gerceklestirildi.html

2- Polonya'dan Gelen Öğrencimizle Ulukaya Şelalesi'nde Hidroloji Dersindeydi.

Polonya'dan üniversitemize gelen Erasmus öğrencimiz Monika Milak 24/05/2021 ve 08/06/20121 tarihlerinde Bartın Orman Fakültesi Öğretim Üyesi Dr. Öğretim. Gör. Hüseyin ŞENSOY ve Arş. Gör. Esra PULAT ile Ulukaya Köyü Ulukaya Şelalesi Drahna Kanyonu'nun yakınlarında Ulukaya şelalesini ve Arıt mevkii civarında bulunan Çöpbey Köyü yakınlarındaki tarihi su değirmene gezi yaptılar.

Dr. Öğretim Üyesi Hüseyin ŞENSOY Şelalenin döküldüğü alanda 30- 40 metre genişliğinde bir gölet oluşumu, Şelalenin döküldüğü havzada yer alan kanyonun hakkında öğrencimize bilgi sundu. Kanyon bölgesinde canlı bir doğal hayat özellikle su semenderi, su yılanları, alabalık, kayabalığı gibi canlı türlerini gözlemlediler. Şelalenin ve kanyonun ismini aldığı Ulukaya Köyü, şelalenin çok yakınında bulunur ve akan suyun bir bölümü Ulus ilçe merkezinin içmesuyu ihtiyacını karşıladığı hakkında bilgiler sundu.

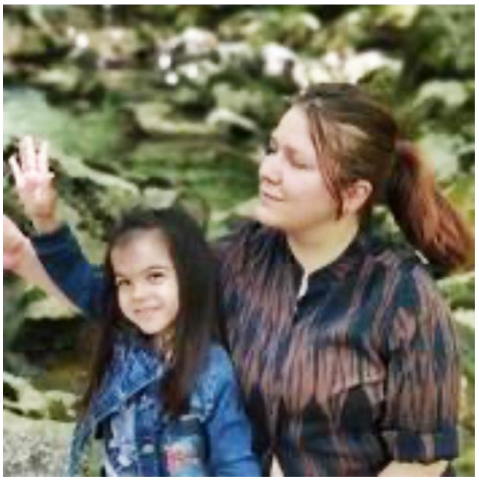

URL: https://ormanmuh.bartin.edu.tr/aday-ogrenciler/etkinliklerimiz.html

3- Üniversitemiz Rektörü Prof. Dr. Orhan Uzun, Cumhurbaşkanı Recep Tayyip Erdoğan tarafından 28 maddelik Sonuç Bildirgesi'nin açıklandığı 1. Su Şurası kapanış toplantısına katıldı.

Yayın Tarihi : 21/10/2021

Üniversitemiz Rektörü Prof. Dr. Orhan Uzun, Cumhurbaşkanı Recep Tayyip Erdoğan tarafından 28 maddelik Sonuç Bildirgesi'nin açıklandığı 1. Su Şurası kapanış toplantısına katıldı.

URL: https://w3.bartin.edu.tr/haberler/rektor-uzun-1.-su-surasi-kapanis-toplantisina-katildi.html

4- Bartın Üniversitesi Fen Fakültesi Bilim sohbetlerinde "FENOL İÇEREN ATIK SULARIN ARITILMASI" konusuna değinildi.

URL: https://w3.bartin.edu.tr/tum-etkinlik/tarih/16112021/etkinlik-tum-arsiv.html

5- PEM Çarşamba Söyleşilerinde Hazel İLKAY "Su Yönetiminden İklim Değişikliğine Tartışmalar" konusu ele alındı.

Bartın Üniversitesi Bartın Üniversitesi Peyzaj Mimarlığı Çarşamba Söyleşileri kapsamında 8 Aralık 2021 tarihinde konuğumuz Bartın Üniversitesi Peyzaj Mimarlığı Bölümü mezunu AKARE Planlamadan Hazel İLKAY ile "Su Yönetiminden İklim Değişikliğine Tartışmalar" konulu Zoom yayını gerçekleştirildi.

URL: https://peyzaj.bartin.edu.tr/etkinlikler/pem-carsamba-soylesileri-hazel-ilkay--peyzaj-planlama-su-yonetiminden-iklim-degisikligine-tartismalar.html

BARÜ
BARTIN ÜNİVERSİTESİ

THE IMPACT RANKINGS

SÜRDÜRÜLEBİLİR KALKINMA HEDEFİ

15

15 LIFE ON LAND

KARASAL YAŞAM

BARTIN ÜNİVERSİTESİ 2021 İLERLEMELERİ

İnsan yaşamı gıda ve geçim kaynakları bakımından okyanuslara olduğu kadar karaya da bağımlıdır. Bitkiler, insanların besin kaynaklarının %80'ini sağlar, önemli bir ekonomik kaynak ve kalkınma vasıtası olarak tarıma dayanırız. Ormanlar, Yerküre'nin yüzeyinin %30'nu kaplıyor; milyonlarca tür için hayati önem taşıyan yaşam alanları ve önemli temiz hava ve su kaynakları sağlıyor ve aynı zamanda iklim değişikliği ile mücadele açısından kritik önem taşıyor.

Günümüzde, bugüne kadar eşine benzerine rastlanmamış ölçekte toprak bozulmasına tanık oluyoruz; ekilebilir arazilerin kaybı, tarihsel oranların 30 ila 35 misline ulaşmıştır. Kuraklık ve çölleşme de her yıl artıyor, dünya genelinde 12 milyon hektarın kaybına yol açıyor ve yoksul toplumları etkiliyor. Bilinen 8.300 hayvan ırkının %8'inin soyu tükenmiş, %22'si ise soyunun tükenmesi tehlikesiyle karşı karşıyadır.

Sürdürülebilir Kalkınma Hedefleri, 2020 yılına kadar ormanlar, sulak alanlar, kurak alanlar ve dağlar gibi karasal eko-sistemleri korumayı ve eski haline getirmeyi hedefliyor. Ormansızlaşmanın durdurulması da, iklim değişikliğinin etkilerinin azaltılması açısından hayati önem taşıyor. Ortak mirasımızın bir parçası olan doğal yaşam alanları ve biyo-çeşitliliğin kaybını azaltmak için hemen eyleme geçilmelidir.

KARASAL YAŞAM: 2021 İLERLEMELERİ

Neler Yapıyoruz?

İnsan yaşamı gıda ve geçim kaynakları bakımından okyanuslara olduğu kadar karaya da bağımlıdır. Bitkiler, insanların besin kaynaklarının %80'ini sağlar, önemli bir ekonomik kaynak ve kalkınma vasıtası olarak tarıma dayanırız. Ormanlar, Yerküre'nin yüzeyinin %30'nu kaplıyor; milyonlarca tür için hayati önem taşıyan yaşam alanları ve önemli temiz hava ve su kaynakları sağlıyor; ve aynı zamanda iklim değişikliği ile mücadele açısından kritik önem taşıyor.

Sürdürülebilir Kalkınma Hedefleri kapsamında ormanlar, sulak alanlar, kurak alanlar ve dağlar gibi karasal eko-sistemleri korumayı ve eski haline getirmeyi hedefleyerek çalışmalarımıza yön veriyoruz. Bu amaçla Bartın Üniversitesi ailesi olarak eğitim ve öğretim çalışmalarımızla ormansızlaşmanın durdurulması, iklim değişikliğinin etkilerinin azaltılması, ortak mirasımızın bir parçası olan doğal yaşam alanları ve biyo-çeşitliliğin kaybını azaltması için etkinlikler ve bilinç oluşturma amacıyla seminerler, aktif katılım sağlayacak projeler düzenleyerek sürece dahil olmaya çalışıyoruz.

Bartın Üniversitesi Ormancılık Kulübü Sonbaharı Balamba Tabiat Parkında Karşıladı.

Bartın Üniversitesi Ormancılık Kulübü 7 Kasım 2021 tarihinde Bartın Merkez'de bulunan Balamba Tabiat Parkı'nda etkinlik düzenledi. Etkinlikte Tarım ve Orman Bakanlığı 10. Bölge Müdürlüğü Bartın İl Şube Müdürlüğü'nün değerli personelleri kulüp üyelerimize ülkemizdeki korunan alanlar, biyolojik çeşitlilik, doğa koruma konularında bilgiler verdiler. Etkinlik kapsamında Balamba Tabiat Parkı içinde hem doğa yürüyüşü yapıldı hem de Bartın DKMP Şefi Rabia KALMAZ KAPTAN tarafından tabiat parkında bulunan ağaç türleri hakkında kulüp üyelerimize uygulamalı olarak bilgiler verildi.

URL: https://ormanmuh.bartin.edu.tr/haberler/bartin-universitesi-ormancilik-kulubu-sonbahari-balamba-tabiat-parkinda-karsiladi.html

Bartın Üniversitesi Bartın Orman Fakültesi, Geleceğe Nefes Olmak İçin Fidan Dikme Etkinliğindeydi.

11 Kasım 2021 tarihinde Bartın Üniversitesi Bartın Orman Fakültesi, geleceğe nefes olmak için Orman İşletme Müdürlüğü tarafından organize edilen fidan dikme etkinliğine katıldı. Cumhurbaşkanlığı Kararnamesiyle 2019 yılında ilan edilen "11 Kasım Milli Ağaçlandırma Günü" kapsamında "Geleceğe Nefes

Dünyaya Nefes" fidan dikme etkinliği 11 Kasım 2021 saat 11:11'de gerçekleştirildi. Bartın Üniversitesi Rektörü Prof. Dr. Orhan UZUN ve Bartın Üniversitesi Orman Fakültesi Dekanı Prof. Dr. Birsen DURKAYA adına hazırlanan fidanlar toprakla buluşturarak fidanların can suyu verildi.

Akademik personel ve öğrenciler etkinlik kapsamında 39200 adet lavanta ve 300 adet ıhlamur olmak üzere toplam 39500 adet fidan dikimi yapılmış olup, vatandaşlara 2000 adet fıstık çamı dağıtımı yapıldı.

URL: https://ormanmuh.bartin.edu.tr/haberler/bartin-orman-fakultesi-gelecege-nefes-olmak-icin-orman-isletme-mudurlugu--tarafindan-organize-edilen-fidan-dikme-etkinligindeydi..html

Doğa Bilincine Profesyonel Adımlarla İlerlemek için 2021-2022 Eğitim ve Öğretim Yılı Güz Döneminde Uygulamalı Dersler Devam Ediyor.

Bartın Üniversitesi Orman Mühendisliği Bölümünde öğrencilerimizin mesleki ve bilimsel konularda özgün, pratik ve uygulanabilir yaklaşımlar üretebilen, bunun yanında ilgili paydaşlarla aktif ve dinamik işbirliği kurabilen, çevreye, doğaya, insana saygılı ve duyarlı örnek bireyler olarak yetiştirilmesi hedefleriyle teorik ve uygulamalı dersler yapılmaktadır. 10 Kasım 2021 tarihinde 2021-2022 eğitim öğretim yılı güz dönemi dendrometri dersi uygulaması ile öğrenciler teorik ders bilgilerini uygulamaya aktardılar.

URL: https://ormanmuh.bartin.edu.tr/haberler/20212022-egitim-ve-ogretim--yili-guz-doneminde-doneminde-uygulamali-dersler-devam-ediyor.-11104119.html

Öğrencilerimiz TÜBİTAK Projelerinde Yer Alıyor.

TÜBİTAK 2209-A Kapsamında Yürütücülüğünü Bölümümüz Öğrencisi Berkant IŞIK'ın ve Danışmanlığını Bölüm Başkanımız Prof. Dr. Halil Barış ÖZEL'in Yaptığı Proje Önerisi Desteklenmeye Hak Kazanmıştır.

03/05/2021 tarihinde TÜBİTAK tarafından yapılan açıklamada yürütücülüğünü Orman Mühendisliği 3.sınıf öğrencisi Berkant IŞIK'ın yaptığı, Bölüm Başkanımız Prof. Dr. Halil Barış ÖZEL'in danışmanlığını gerçekleştirdiği "Farklı Kocayemiş (Arbutus unedo L.) Populasyonlarının Anti-mikrobiyal ve Probiyotik Bakteriler Üzerindeki Etkilerinin İncelenmesi" başlıklı 2209-A proje önerisi TÜBİTAK tarafından desteklenmeye uygun bulunmuştur. Bu proje başarısı için öğrencimiz Berkant

03/05/2021 Tarihinde TÜBİTAK tarafından yapılan açıklamada orman Mühendisliği öğrencisi Berkan IŞIK "Farklı Kocayemiş (*Arbutus unedo* L.) Populasyonlarının Mikrobiyal ve Probiyotik Bakteriler üzerinde Etkilerinin İncelenmesi" başlıklı 2209A proje önerisi TÜBİTAK tarfından desteklenmeye uygun bulunmuştur.

URL: https://ormanmuh.bartin.edu.tr/

Bartın Orman Mühendisliği Öğrencileri 01 Ekim 2021 Tarihinde Saat 13.30'da Orman Fakültesi Orm4 Anfisinde Oryantasyon Eğitiminde ve Biyoçeşitlilik Farkındalığı Toplantısında Buluştu.

Üniversiteye yeni kayıt yaptırmış öğrencilere, Milli Parklar Doğa Koruma Şubesi Müdürlüğünde görevli Bartın Doğa Koruma ve Milli Park Şefi Rabia KALMAZ KAPTAN, Bartın Doğa Koruma ve Milli Park Şefi Mehmet ÖZDEMİR ve Küre Dağları Milli Parkında görevli Mühendis Serdar ERPAY tarafından misafir orman mühendisliğinin çalışma sahaları, Doğa Koruma ve Yaban Hayatı konusunda eğitim verildi.

URL: https://ormanmuh.bartin.edu.tr/haberler/bartin-orman-muhendisligi-ogrencilerioryantasyon-egitiminde-bulustu..html

Bartın Üniversitesi Uluslararası Ormanlar ve Biyoçeşitlilik Sempozyumuna Katıldı.

Kara, deniz, diğer sucul ekosistemler ve parçası oldukları tüm diğer yaşam ortamları dâhil olmak üzere her türlü kaynaktan canlı organizmalar arasındaki farklılık olarak tanımlanan **biyoçeşitlilik** kapsamında 4-7 Kasım 2021 tarihleri arasında Antalya'da düzenlenen uluslararası ormanlar ve biyoçeşitlilik sempozyumunda Bartın Üniversitesi Öğretim Üyesi Prof. Dr. Barbaros YAMAN Bartın'da biyoçeşitlilik konusunda sunum yaptı.

URL: https://ormanmuh.bartin.edu.tr/haberler/bartin-universitesi-uluslararasi-ormanlar-ve--biyocesitlilik-sempozyumunda.html

Bartın Üniversitesi Erasmus Öğrencimiz Monika Milak Küre Dağları Milli Parkına Doğa Gezisi Yapıldı.

Erasmus Programı kapsamında Polonya'dan ülkemize gelen lisans öğrencisi Monika MİLAK, 02 Temmuz 2021 tarihinde Bartın Üniversitesi Orman Fakültesi öğretim Üyesi Prof. Dr. Erdoğan ATMIŞ ve Araş. Gör. Esra PULAT ile Batı Karadeniz Bölümü'nün en zengin flora ve faunaya sahip yörelerinden biri olan Küre Dağlarında doğa yürüşündeydi. Öğrencimiz için belirlenen Pınarbaşı-Azdavay güzergahı üzerindeki rotada Drahna Vadisi, Kozanlı, Yukarı Alpı Seyir Terası, Küre Dağ evi gezilerek, yöreye ait flora, fauna ve kültürel yaşam konusunda bilgi verildi.

URL: https://ormanmuh.bartin.edu.tr/aday-ogrenciler/etkinliklerimiz.html

Bartın Üniversitesi Orman Fakültesi 4.sınıf öğrencileri Toki Kent Ormanında Teoriği Pratiğe Dönüştürdü.

Bartın Üniversitesi Orman Fakültesi 4.sınıf öğrencileri 21 Aralık 2021 tarihinde Orman Amenajmanı Esasları Dersi kapsamında Toki Kent Ormanındaydı. Öğrenciler Ormancılıkta Orman Amenajmanı kavramını pratiğe dönüştürdü.

URL: https://ormanmuh.bartin.edu.tr/

Deneyim Kazanmak İçin Orman Mühendisliği Adayları Dendrometri Dersi Uygulamasında Doğayla Buluştu.

Bartın Üniversitesi 2. sınıf Öğrencileri 22 Aralık 2022 tarihinde Dendrometri Dersi Uygulaması için Toki Kent Ormanındaydı. Öğrenciler Ormancılıkta Ugulamalı Ders Kapsamında Ağaçların Çapı, Boyutu, Şekli, Yaşı, Toplam Hacmi ve Kabuk kalınlığı gibi çeşitli boyutların ölçümüyle ilgili saha çalışmaları yaptı.

URL : https://ormanmuh.bartin.edu.tr/aday-ogrenciler/etkinliklerimiz.html

Sökü Yaban Hayatı Geliştirme Sahasında Bulunan Kuş Türleri Belirleniyor.

Doç. Dr. Nuri Kaan ÖZKAZANÇ danışmanlığında, araştırmacı lisans öğrencisi İlkan KALKAN bölgemizde en önemli korunan alanlar içinde yer alan Sökü Yaban Hayatı Geliştirmesi Sahası'nda bulunan kuşların tespit edilmesi amacıyla çalışmalar yapmaktadır. Bu kapsamda tespit edilen kuşların yerli, göçmen ya da üreyen kuş türlerden hangi karakterde olduklarının belirlenmesi, kuşları bölgede tehdit eden etmenler ve korunması için alınabilecek önlemler hakkında öneriler geliştirilecektir.

URL: https://ormanmuh.bartin.edu.tr/projeler.html

Memeli Yaban Hayvanlarının Fotokapanlar ile Belirlenmesi Amaçlandı.

Doç. Dr. Nuri Kaan ÖZKAZANÇ danışmanlığında, araştırmacı yüksek lisans öğrencisi Rabia KALMAZ KAPLAN ile zengin bir memeli yaban hayvanı çeşitliliğine sahip olan bölgede farklı alanlarda ve ekosistemlerde dağılış yapan türlerin belirlenerek popülasyon büyüklükleri ve davranış özelliklerinin belirlenmesi, tespit edilen türlerin tür takip listeleri ile zaman içindeki değişimlerinin analiz edilmesi amacıyla çalışmalar yapmaktadır.

URL: https://ormanmuh.bartin.edu.tr/projeler.html

Bartın Üniversitesi Yeni Bir Projede Yer Aldı.

CA19128 nolu aksiyonun bir parçası olan ve ISUBÜ Orman Fakültesi Öğretim Üyesi Prof. Dr. Nebi BİLİR yürütücülüğünde, COST programları kapsamında 3 yıllığına TÜBİTAK tarafından desteklenmeye değer bulunan "Isparta Yöresi Anadolu Karaçamı [Pinus nigra Arnold Subsp. pallasiana (Lamb.) Holmboe] Tohum Bahçeleri ve Bu Bahçelerin Tohum Meşcerelerinde Çiçek ve Kozalak Veriminin Karşılaştırılması" başlıklı projede aynı zamanda Bartın Orman Fakültesi'nden Prof. Dr. Halil Barış Özel ile ISUBÜ Orman Fakültesi'nden Doç. Dr. Ahmet Alper Babalık ve 2 bursiyer görev alıyor.

URL: https://isparta.edu.tr/haber/8959/isubu-ogretim-uyesi-prof-dr-nebi-bilirin-yurutucu-oldugu-proje-avrupa-birligi-tarafindan-4-yilligina-desteklenmeye-deger-buldu

"Küre Dağları Milli Parkı ve Çevresinde Bisiklet Sporu ve Turizm Kapsamında Mevcut Durum Değerlendirmesi ve Öneriler Raporu" Yayınlanmıştır.

Peyzaj Mimarlığı Bölümü öğretim üyelerinden Doç. Dr. Mustafa Artar'ın danışman olarak yer aldığı, Batı Karadeniz Kalkınma Ajansı ve Kuzey Anadolu Kalkınma Ajansı tarafından hazırlanan "Küre Dağları Milli Parkı ve Çevresinde Bisiklet Sporu ve Turizm Kapsamında Mevcut Durum Değerlendirmesi ve Öneriler Raporu" yayınlanmıştır.

URL: https://peyzaj.bartin.edu.tr/haberler/bakka-yayini.html

Meslek Etiği Dersi Kapsamında "Laleler Toprakla Buluşuyor" Etkinliği Gerçekleştirildi.

Bartın Üniversitesi Peyzaj Mimarlığı Bölümü öğrencilerinin uygulamalı eğitim kapsamında öğrencimiz Deniz Karataş koordinatörlüğünde ve Doç. Dr. Mustafa Artar danışmanlığında Meslek Etiği dersinde Orman Fakültesi iç avlusunda lale soğanı dikimi etkinliği gerçekleştirildi.

URL: https://peyzaj.bartin.edu.tr/haberler/meslek-etigi-dersi-kapsaminda-laleler-toprakla-bulusuyor-etkinligi-gerceklestirildi..html

"İleri Dönüşüm (Upcycle) Atölyesi II" Etkinliği Gerçekleştirildi.

Dünya Çevre Günü etkinlikleri kapsamında 10 Haziran 2021 tarihinde Dr. Gizem CENGİZ GÖKÇE ve Arş. Gör. İdil DAL eğitmenliğinde "İleri Dönüşüm (Upcycle) Atölyesi II" etkinliği gerçekleştirildi.

URL: https://peyzaj.bartin.edu.tr/haberler/ileri-donusum-upcycle-atolyesi-ii-etkinligi-gerceklestirildi.html

Bartın Belediyesi Destekleriyle Öğrencilerimiz Doğa İle Buluştu.

Bartın Üniversitesi Peyzaj Mimarlığı Bölümü öğrencileri Bartın Belediyesi destekleriyle Küre Dağları Milli Parkı, Horma Kanyonu, Ilıca ve Ulukaya Şelalaleri gezisi ile öğrencilerimizi bir kez daha doğa ile buluştu.

URL: https://peyzaj.bartin.edu.tr/haberler/bartin-belediyesi-destekleriyle-ogrencilerimizi-doga-ile-bulusturduk.html

TÜBİTAK 2237-A "İklim Değişikliğine Uyum Sürecinde Kentsel Yayılım Alanlarında Doğa Tabanlı Çözümler" Konulu Öğrenci Eğitim Etkinliği Yapıldı.

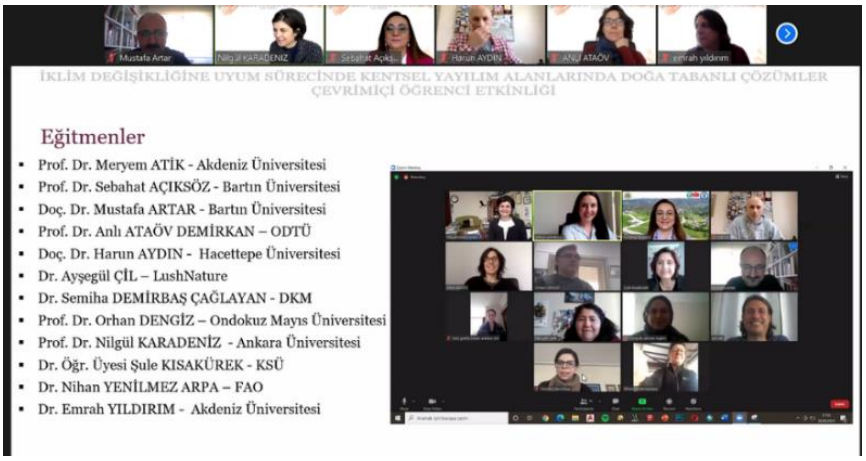

Bartın Üniversitesi Peyzaj Mimarlığı Bölümü öğretim üyelerinden Prof. Dr. Sebahat AÇIKSÖZ ve Doç.Dr. Mustafa ARTAR'ın eğitmen olarak, Peyzaj Mimarlığı Bölümü lisans öğrencilerimizden Havva ASA ve Şeymanur GÜNEŞ'in de öğrenci olarak yer aldığı TÜBİTAK 2237-A programı tarafından desteklenen "İklim Değişikliğine Uyum Sürecinde Kentsel Yayılım Alanlarında Doğa Tabanlı Çözümler" konulu Öğrenci Eğitim Etkinliği yapıldı.

URL:
https://peyzaj.bartin.edu.tr/haberler/tubitak2237aiklimdegisikligineuyumsurecindekentselyayilimalanlarindadogatabanlicozumlerkonuluogrenciegitimetkinligibasladi..html

Üniversitemiz Öğrencileri ve Mezunları 'Yeşil Vatan'ın Korunmasına Önemli Katkı Sağladı.

Ülkemizin güney ve batı bölgelerinde çıkan orman yangınlarıyla mücadeleye Üniversitemiz öğrencileri ve mezunları da büyük katkılar sağladı. Türkiye'de 28 Temmuz'da bu yana 299 noktada çıkan orman yangınları ilgili bakanlıkların ve kurumların koordineli çalışmaları sonucu söndürüldü. Havadan, karadan ve denizden verilen mücadelede Üniversitemiz Bartın Orman Fakültesi ve Ulus Meslek Yüksekokulundan öğrenciler ile mezunlar birçok ilde görevlerini başarıyla yerine getirdi. Söndürme, yeniden başlayan yangın mevkilerindeki çalışmalar ve soğutma faaliyetlerine katılan Üniversitemiz öğrencileri ve mezunları yangınla mücadeledeki çalışmaların yönlendirilmesinde de aktif roller aldı.

URL: https://w3.bartin.edu.tr/haberler/universitemiz-ogrencileri-yesil-vatanin-korunmasina-katki-sagladi.html

Üniversitemizin TÜBİTAK Tarafından Projesiyle Sürdürülebilir Mera Ekosistemine Katkı Sağlanacak.

Üniversitemiz Bartın Orman Fakültesi Orman Mühendisliği Bölümü Öğretim Üyesi Doç. Dr. Şahin Palta'nın yürütücülüğünü yaptığı ve Orman Mühendisliği Bölüm Başkanı Prof. Dr. Halil Barış Özel'in araştırmacı olarak görev aldığı "Yangının Vejetasyon, Bazı Toprak Özellikleri ve Arbusküler Mikorizal Fungusların Kök Kolonizasyonuna Etkilerinin Araştırılması" adlı proje desteklenmeye değer bulundu. TÜBİTAK 1002-Hızlı Destek Programı kapsamında hazırlanan projeyle yangın sonrası mera ekosisteminin sürdürülebilirliğinin sağlanması hedeflenmektedir.

URL: https://w3.bartin.edu.tr/haberler/universitemizin-projesiyle-surdurulebilir-mera-ekosistemine-katki-saglanacak.html

Sürdürülebilir Orman Yönetimine ve Ekosistemine Katkı Sağlayacak Proje Hayata Geçiyor.

Üniversitemizin Orman Mühendisliği Bölümü Öğretim Üyesi Doç. Dr. Şahin Palta'nın yürütücülüğünü yaptığı ve Orman Mühendisliği Bölüm Başkanı Prof. Dr. Halil Barış Özel'in araştırmacı olarak görev aldığı "Saf Doğu Kayını (Fagus Orientalis Lipsky.) Doğal Ormanlarındaki Farklı Aralama Uygulamalarının Toprak Özellikleri ve Arbusküler Mikorizal Fungus (AMF) Popülasyonları Üzerine Etkilerinin Araştırılması" adlı proje TÜBİTAK 1002-Hızlı Destek Programı kapsamında desteklenmeye hak kazandı. Proje, aynı ekibin 2021 yılı içerisinde TÜBİTAK 1002-Hızlı Destek Programı kapsamında desteklenmeye hak kazanan ikinci projesi oldu. Üniversitemizin TÜBİTAK kapsamında kabul edilen projesiyle Bartın'ın Kumluca Beldesindeki saf kayın ormanında yapılacak çalışmalarla sürdürülebilir orman yönetimine ve ekosistemine katkılar sağlanması hedeflenmektedir.

URL: https://w3.bartin.edu.tr/haberler/surdurulebilir-orman-yonetimine-ve-ekosistemine-katki-saglayacak-proje-hayata-geciyor.html

Bartın Üniversitesi Orman Fakültesi Öğretim Üyesi Prof. Dr. Erol Kırdar TRT Haber Canlı Yayınında Türkiye'de Devam Eden Yangınlarla İlgili Açıklamalarda Bulunarak Yangın Sonrası Yapılabilecekler Hakkında Bilgiler Verdi.

TRT haber canlı yayınına katılan Prof. Dr. Erol Kırdar sorulara yanıt verdi. Türkiye'de devam eden yangınlarla ilgili açıklamalarda bulunan Prof. Dr. Erol Kırdar yangın sonrası yapılabilecekler hakkında kamuoyunu bilgilendirdi.

URL: https://w3.bartin.edu.tr/haberler/yanan-alanlar-dogal-seleksiyona-uygun-sekilde-yeniden-yesillendirilebilir.html

Bartın Üniversitesi Orman Fakültesi Öğretim Üyesi Prof. Dr. Kırdar, Orman Yangınları Sonrasında Yapılabilecekleri Canlı Yayında Anlattı.

Üniversite Araştırmaları Laboratuvarının (ÜNİAR) 2020 yılı genel araştırma listesinde birinci sırada yer alan Üniversitemiz Bartın Orman Fakültesinde, Silvikültür Anabilim Dalı Öğretim Üyesi Prof. Dr. Erol Kırdar, CNN Türk canlı yayında Türkiye'de devam eden orman yangınları konusunda açıklamalarda bulundu. CNN Türk'ten Kaan Temeltaş'ın sorularını cevaplandıran Prof. Dr. Kırdar, ülkemizde farklı noktalarda devam eden orman yangınlarıyla ilgili değerlendirmeler yaptı.

URL: https://w3.bartin.edu.tr/haberler/prof.-dr.-kirdar-orman-yanginlari-sonrasinda-yapilabilecekleri-canli-yayinda-anlatti.html

"Doğa Tabanlı Çözümler Eğitim Etkinliği Eğitmenler Toplantısı"na Katılım Sağlandı.

Tübitak 2237-A Programınca desteklenen ve yürütücülüğünü Prof. Dr. Nilgül Karadeniz 'in yaptığı 21-26 Haziran 2021 tarihlerinde çevrimiçi olarak gerçekleştirilecek olan "Doğa Tabanlı Çözümler Eğitim Etkinliği Eğitmenler Toplantısı"na bölümümüz öğretim üyeleri Prof.Dr. Sebahat Açıksöz ve Doç.Dr. Mustafa Artar katılım sağlamıştır.

URL

Bartın Üniversitesi Yazılım ve İnovasyon Kulübü tarafından "Orman Yangınlarıyla Mücadelede Nesnelerin İnternetinin Rolü" Konulu Seminer Gerçekleştirildi.

Bartın Üniversitesi Yazılım ve İnovasyon Kulübü tarafından organize edilen ve Zoom üzerinden canlı olarak gerçekleştirilen seminerde konuşmacı Onat ACAR "Orman Yangınlarıyla Mücadelede Nesnelerin İnternetinin Rolü" konulu sunumu ile dinleyicilerle buluştu.

URL: https://w3.bartin.edu.tr/tum-etkinlik/tarih/03092021/etkinlik-tum-arsiv.html

Lisansüstü Eğitim Enstitümüz Peyzaj Mimarlığı Anabilim Dalı öğrencimiz Cansu DİNÇTÜRK, 25 Mayıs 2021 tarihinde saat 14:00'de Prof. Dr. Sebahat AÇIKSÖZ danışmanlığında Peyzaj Performansının Artırılmasında "Akıllılık" başlıklı doktora seminerini gerçekleştirdi.

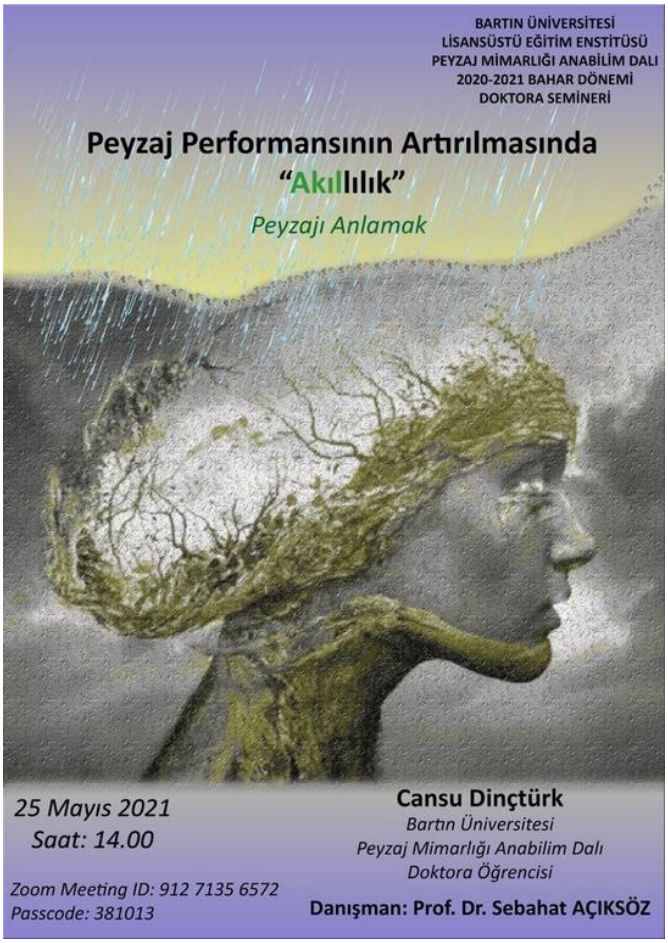

URL: https://peyzaj.bartin.edu.tr/etkinlikler/doktora-semineri-cansu-dincturk-peyzaj-performansinin-artirilmasinda-akillilik.html

Bilim Sohbetleri: "Magazin, Genel Kültür ve Bilim Kıskacında GDO'lar ve Transgenik Teknolojiler" Gerçekleştirildi.

Bartın Üniversitesi Fen Fakültesi tarafından gerçekleştirilen Bilim Sohbetleri kapsamında Fen Fakültesi Öğretim Üyesi Dr .Öğr. Üyesi Hamdi Kamçı "Magazin, Genel Kültür ve Bilim Kıskacında GDO'lar ve Transgenik Teknolojiler" konulu sunumu gerçekleştirdi.

URL: https://fen.bartin.edu.tr/etkinlikler/bilim-sohbetleri-magazin-genel-kultur-ve-bilim-kiskacinda-gdolar-ve-transgenik-teknolojiler.html

Bilim Sohbetleri: "Türkiye Akrep Faunası" Gerçekleştirildi.

Bartın Üniversitesi Fen Fakültesi tarafından gerçekleştirilen Bilim Sohbetleri kapsamında Prof. Dr. Ersen Aydın YAĞMUR "Türkiye Akrep Faunası" konulu sunumu gerçekleştirdi.

URL: https://fen.bartin.edu.tr/etkinlikler/bilim-sohbetleri-yeryuzunun-asil-ve-asil-sahipleri.html

Bilim Sohbetleri: "Yeryüzünün Asil ve Asıl Sahipleri" Gerçekleştirildi.

Bartın Üniversitesi Fen Fakültesi tarafından gerçekleştirilen Bilim Sohbetleri kapsamında Fen Fakültesi Öğretim Üyesi Dr. Öğr. Üyesi Hasan Ufuk ÇELEBİOĞLU "Yeryüzünün Asil ve Asıl Sahipleri" konulu sunumu gerçekleştirdi.

URL:https://w3.bartin.edu.tr/etkinlikler/yeryuzunun-asil-ve-asil-sahipleri.html

Bilim Sohbetleri: "Plastiklerdeki Tehlike ve Geri Dönüşüm" Gerçekleştirildi.

Bartın Üniversitesi Fen Fakültesi tarafından gerçekleştirilen Bilim Sohbetleri kapsamında Tokat Gaziosmanpaşa Üniversitesi Fen Fakültesi Kimya Bölümü Öğretim Üyesi Prof. Dr. Cemil ALKAN "Plastiklerdeki Tehlike ve Geri Dönüşümi" konulu sunumu gerçekleştirdi.

https://fen.bartin.edu.tr/etkinlikler/bilim-sohbetleri-magazin-genel-kultur-ve-bilim-kiskacinda-gdolar-ve-transgenik-teknolojiler.html

“Organik Ürün Farkındalığı” Eğitimi Verildi.

Bitkisel ve Hayvansal Üretim Bölümü Stratejik Plan Faaliyetleri kapsamında 30 Nisan 2021 tarihinde Bölüm Öğretim Elemanı Öğr. Gör. Nazlı İlke EKEN TÜRER tarafından Organik Ürün Farkındalığı konulu eğitim gerçekleştirildi. Etkinlikte Organik Tarım ve Organik Ürünler ile ilgili bilgilendirme yapılarak, organik ürünlerin organik olmayan ürünlerden nasıl ayırt edilebileceği hakkında bilgiler verildi.

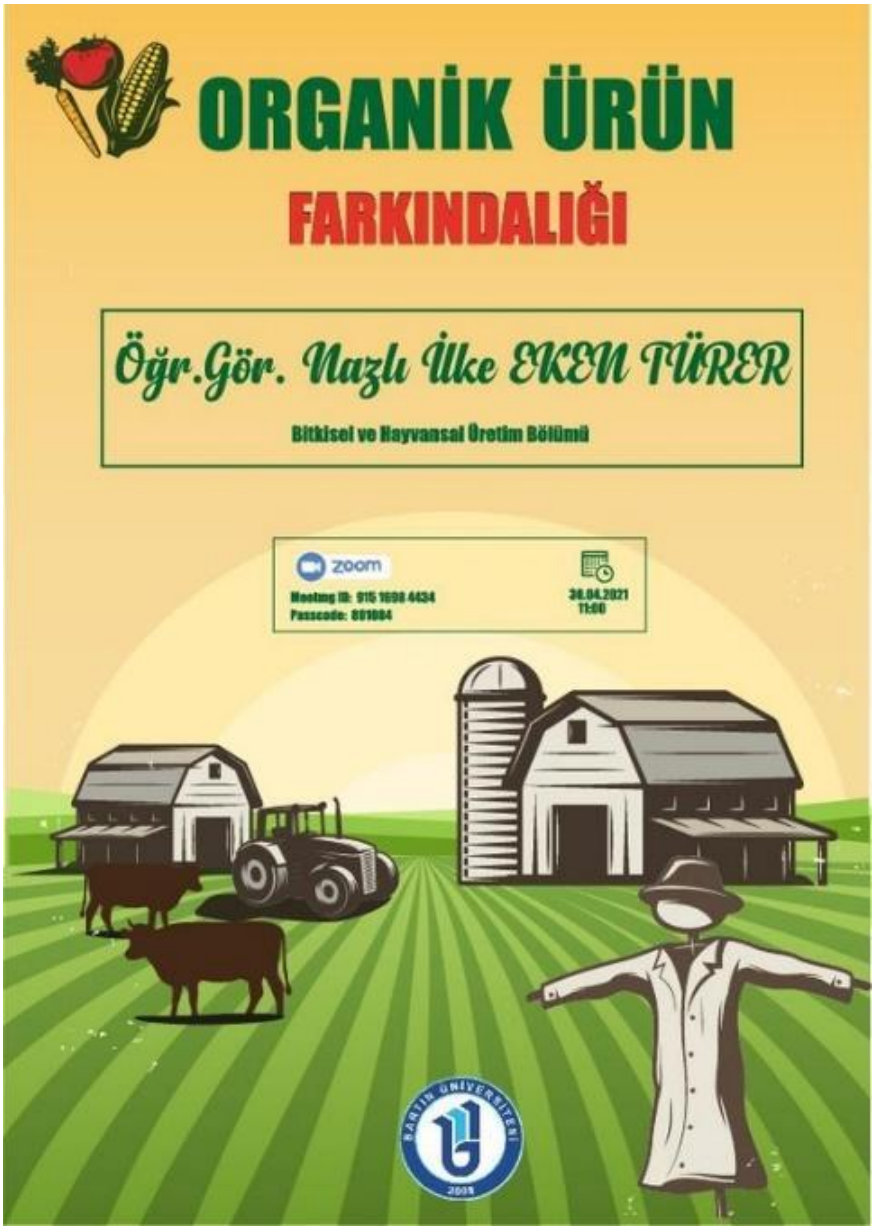

https://bitkisel.bartin.edu.tr/haberler/organik-urun-farkindaligi-egitimi-verildi..html

Doğa Eğitimi ve Ekolojik Bakış Açısına Sahip Olma Etkinliği Gerçekleşti.

Moderatörlüğünü Bartın Üniversitesi Sağlık Hizmetleri Meslek Yüksekokulu Çocuk Bakımı ve Gençlik Hizmetleri Bölümü Çocuk Gelişimi Programı Öğretim Görevlisi Gökçen AKBABAOĞLU'nun yaptığı "Doğa Eğitimi ve Ekolojik Bakış Açısına Sahip Olma" konulu etkinliğe Tema Vakfı Bartın İl Temcilsi Filiz Aslan KARACA (7 Eylül Anaokulu Müdürü) katılım sağladı.

URL: https://shmyo.bartin.edu.tr/etkinlikler/doga-egitimi-ve-ekolojik-bakis-acisina-sahip-olma.html

Yapıda Ahşabın Doğru Kullanımı ve Yeni Teknoloji Ürünlerle Korunması Konulu Seminer Gerçekleştirildi.

Bartın Üniversitesi Orman Ürünleri Uygulama ve Araştırma Merkezi tarafından "Yapıda Ahşabın Doğru Kullanımı ve Yeni Teknoloji Ürünlerle Korunması" Konulu Seminer Gerçekleştirildi.

Orman Ürünleri Uygulama ve Araştırma Merkezi tarafından 1 Aralık 2021 tarihinde "Yapıda Ahşabın Doğru Kullanımı ve Yeni Teknoloji Ürünlerle Korunması" konulu online seminer verilmiştir.

URL: https://w3.bartin.edu.tr/tum-etkinlik/tarih/01122021/etkinlik-tum-arsiv.html

Peyzaj Ekonomisi Seminerleri: Sedanur KOCAGÖZ "Doğal Kaynaklar Ekonomisi"

Bartın Üniversitesi Peyzaj Mimarlığı Bölümü'nde Doç. Dr. Mustafa ARTAR'ın sorumluluğunda Peyzaj Ekonomisi Dersi kapsamında "Peyzaj Ekonomisi Seminerleri" olarak düzenlenen etkinlikte 2 Aralık 2021 tarihinde Peyzaj Mimarlığı Bölümü lisans öğrencisi Sedanur KOCAGÖZ "Doğal Kaynaklar Ekonomisi" konulu sunumunu gerçekleştirmiştir.

URL:https://peyzaj.bartin.edu.tr/etkinlikler/peyzaj-ekonomisi-seminerleri-sedanur-kocagoz-dogal-kaynaklar-ekonomisi.html

Peyzaj Ekonomisi Seminerleri: Şevval KAVLAK "Küresel Isınma ve Ekonomisi"

Bartın Üniversitesi Peyzaj Mimarlığı Bölümü'nde Doç. Dr. Mustafa ARTAR'ın sorumluluğunda Peyzaj Ekonomisi Dersi kapsamında "Peyzaj Ekonomisi Seminerleri" olarak düzenlenen etkinlikte 16 Aralık 2021 tarihinde Peyzaj Mimarlığı Bölümü lisans öğrencisi Şevval KAVLAK "Küresel Isınma ve Ekonomisi" konulu sunumunu gerçekleştirmiştir.

URL:https://peyzaj.bartin.edu.tr/etkinlikler/peyzaj-ekonomisi-seminerleri-sevval-kavlak-kuresel-isinma-ve-ekonomisi.html

Bartın Üniversitesi Mühendislik, Mimarlık ve Tasarım Fakültesi Peyzaj Mimarlığı Bölümü "Doğa ve Ekoloji Temalı Belgesel Günleri" Gerçekleştirildi.

Bartın Üniversitesi Peyzaj Mimarlığı Bölümü Meslek Etiği dersi kapsamında, 20-21-22 Aralık 2021 tarihlerinde Bartın Üniversitesi Peyzaj Mimarlığı Bölümü'nde "Doğa ve Ekoloji Temalı Belgesel Günleri" gerçekleştirilmiştir.

URL: https://peyzaj.bartin.edu.tr/etkinlikler/doga-ve-ekoloji-temali-belgesel-gunleri.html

Peyzaj Ekonomisi Seminerleri: Nurhan YILMAZ "GDO'lar, Tarım Ekonomisi ve Peyzaj"

Bartın Üniversitesi Peyzaj Mimarlığı Bölümü'nde Doç. Dr. Mustafa ARTAR'ın sorumluluğunda Peyzaj Ekonomisi Dersi kapsamında "Peyzaj Ekonomisi Seminerleri" olarak düzenlenen etkinlikte 9 Aralık 2021 tarihinde Peyzaj Mimarlığı Bölümü lisans öğrencisi Nurhan YILMAZ "GDO'LAR, Tarım Ekonomisi ve Peyzaj" konulu sunumunu gerçekleştirmiştir.

URL: https://peyzaj.bartin.edu.tr/etkinlikler/peyzaj-ekonomisi-seminerleri-nurhan-yilmaz-gdolar-tarim-ekonomisi-ve-peyzaj-12084828.html

Bitkisel ve Hayvansal Üretim Bölümü 'Kamu Dış Paydaş-Öğrenci Buluşması' Etkinliği Düzenlendi.

Bartın Üniversitesi Bitkisel ve Hayvansal Üretim Bölümü 'Kamu Dış Paydaş-Öğrenci Buluşması' Etkinliği kapsamında Bartın Tarım ve Orman İl Müdürlüğü Organik Tarım Birim Sorumlusu Ziraat Yüksek Mühendisi Mutlu KELEŞ 05 Nisan 2021 tarihinde Video konferans yoluyla çevrimiçi olarak öğrencilerimiz ile bir araya geldi. Öğrencilerin sorularının cevaplandığı konferansta Mutlu Keleş Organik Tarım ürünlerine talebin arttığından, üreticilerin pazarlama sorunu yaşamadığından bahsederek öğrencilerimizin organik tarım üreticiliğine yönelik farkındalığının artmasına önemli katkılar sağlamıştır.

URL:
https://bitkisel.bartin.edu.tr/haberler/bitkiselvehayvansaluretimbolumukamudispaydasogrencibulusmasietkinligiduzenlendi.html

Bartın İnkumu Piknik Alanı İyileştirme ve Yeniden İşlevlendirme Atölyesi

Peyzaj Mimarlığı Bölümü öğrencilerinin oluşturduğu Bartın Peyzaj atölyeleri öğrenci grubu ile Bartın Belediyesi ortaklığında Mavi Bayrak Uygulamaları kapsamında "Bartın İnkumu Piknik Alanı İyileştirme ve Yeniden İşlevlendirme Atölyesi" başlığındaki çalışma 23 Ekim tarihinde İnkumu'nda gerçekleştirilmiştir.

URL: https://peyzaj.bartin.edu.tr/etkinlikler/bartin-inkumu-piknik-alani-iyilestirme-ve-yeniden-islevlendirme-atolyesi.html

6. Ulusal Yerel Yönetimler Sempozyumu "Dirençli Kentler"e Katılım

25-26-27 Ekim 2021 tarihleri arasında düzenlenen 6. Ulusal Yerel Yönetimler Sempozyumu "Dirençli Kentler"e Bölüm Başkanımız Prof. Dr. Sebahat Açıksöz "Çok Fonksiyonlu Kentsel Tarım ve Kentsel Gıda Politikaları" konulu sunumu ile katılmıştır.

URL: https://peyzaj.bartin.edu.tr/haberler/6.-ulusal-yerel-yonetimler-sempozyumu-direncli-kentlere-katilim.html

Ulusal Kırsal Ağ Çevrimiçi Bölgesel Toplantısı'na katılım

23-24 Mart 2021 tarihleri arasında düzenlenen Ulusal Kırsal Ağ Çevrimiçi Bölgesel Toplantısı'na Bölüm Başkanımız Prof. Dr. Sebahat Açıksöz "Türkiye'de Kırsal Turizm Kavramı" konulu sunumu ile katılmıştır.

URL: https://peyzaj.bartin.edu.tr/haberler/ulusal-kirsal-ag-cevrimici-bolgesel-toplantisina-katilim.html

Doç. Dr. Canan Cengiz'in yürütücüsü olduğu "İklimle Uyumlu Kentsel Tasarım Eğitimi" Projesi "TÜBİTAK 2237-A Bilimsel Eğitim Etkinliklerini Destekleme Programı" Kapsamında Desteklenmeye Değer Görüldü.

TÜBİTAK 2237A - İKLİMLE UYUMLU KENTSEL TASARIM EĞİTİMİ

Üniversitemiz Mühendislik, Mimarlık ve Tasarım Fakültesi Peyzaj Mimarlığı Bölümü Öğretim Üyesi Doç. Dr. Canan Cengiz'in yürütücüsü olduğu "İklimle Uyumlu Kentsel Tasarım Eğitimi" Projesi "TÜBİTAK 2237-A Bilimsel Eğitim Etkinliklerini Destekleme Programı" tarafından desteklenmeye değer görüldü.

Proje kapsamında Üniversitemiz Rektör Yardımcısı Prof. Dr. Sevim Çelik, Mühendislik, Mimarlık ve Tasarım Fakültesi Dekanı Prof. Dr. Bülent Cengiz ile Dekan Yardımcısı Dr. Öğr. Üyesi Eyüp Burak Ceyhan eğitmen olarak yer alacak. Ayrıca üniversiteler arası iş birliği çerçevesinde 5 farklı üniversiteden alanında uzman öğretim üyelerinden; Prof. Dr. Şükran Şahin (Ankara Üniversitesi), Prof. Dr. Öner Demirel (Kırıkkale Üniversitesi), Prof. Dr. Hakan Alphan (Çukurova Üniversitesi), Prof. Dr. Koray Velibeyoğlu (İzmir Yüksek Teknoloji Üniversitesi), Doç. Dr. Ümit Turgay Arpacıoğlu (Mimar Sinan Güzel Sanatlar Üniversitesi), Doç. Dr. Deniz Gerçek Kurt (İzmir Yüksek Teknoloji Üniversitesi) ve Dr. Öğr. Üyesi Nicel Saygın (İzmir Yüksek Teknoloji Üniversitesi) da eğitim verecek. Üniversitemizden Arş. Gör. Dr. Pelin Keçecioğlu Dağlı ve Arş. Gör. Aybüke Özge Boz Demir ise bilimsel eğitim etkinliğinde yardımcı personel olarak katkı sağlayacak.

URL:
https://peyzaj.bartin.edu.tr/haberler/doc.dr.canancengizinyurutucusuoldugu projetubitak2237abilimselegitimetkinliklerinidesteklemeprogramikapsamindad esteklenecek..html

PEM 223 Peyzaj Tasarımı Proje I (A Şubesi) Dersi Kapsamında Teknik Gezi Yapılmıştır.

PEM 223 Peyzaj Tasarımı Proje I dersi kapsamında Doç. Dr. Nurhan KOÇAN, Arş. Gör. İdil DAL ve yüksek lisans ögrencisi Asım Cenk Aslan danışmanlığında arazi çalışması yapılmıştır.

URL: https://peyzaj.bartin.edu.tr/haberler/pem-223-peyzaj-tasarimi-proje-i-a-subesi-dersi-kapsaminda-teknik-gezi-yapilmistir.html

PEM 317 Peyzaj Tasarımı Proje III (A-B Şubeleri) Dersi Kapsamında Teknik Gezi Yapılmıştır.

PEM 317 Peyzaj Tasarımı Proje III dersi kapsamında Doç. Dr. Canan CENGİZ, Dr. Öğr. Üyesi Yeliz SARI NAYİM, Arş. Gör. Aybüke Özge BOZ DEMİR ve Arş. Gör. Rukiye Gizem ÖZTAŞ KARLI danışmanlığında arazi çalışması yapılmıştır.

URL: https://peyzaj.bartin.edu.tr/haberler/pem-317-peyzaj-tasarimi-proje-iii--dersi-kapsaminda-teknik-gezi-yapilmistir.html

PEM 463 Peyzaj Planlama Proje V Dersi Kapsamında Teknik Gezi Yapılmıştır.

PEM 463 Peyzaj Planlama Proje V dersi kapsamında Prof. Dr. Selma ÇELİKYAY , Öğr. Gör. Dr. Aylin ALİŞAN YETKİN, Arş. Gör. İdil DAL ve Arş. Gör. Rukiye Gizem ÖZTAŞ KARLI danışmanlığında arazi çalışması yapılmıştır.

URL: https://peyzaj.bartin.edu.tr/haberler/em-463-peyzaj-planlama-proje-v-dersi-kapsaminda-teknik-gezi-yapilmistir.html

BARÜ
BARTIN ÜNİVERSİTESİ

THE IMPACT RANKINGS

SÜRDÜRÜLEBİLİR KALKINMA HEDEFİ

16

16 PEACE, JUSTICE AND STRONG INSTITUTIONS

BARIŞ, ADALET, GÜÇLÜ KURUMLAR

BARTIN ÜNİVERSİTESİ 2021 İLERLEMELERİ

Bartın Valiliği ve Üniversitemiz tarafından gerçekleştirilen etkinliklerde, 15 Temmuz hain darbe girişiminde yaşananlar anlatılarak, şehitlerimiz saygıyla anıldı.

"15 Temmuz Demokrasi ve Milli Birlik Günü" kapsamında Bartın Valiliği ve Üniversitemiz tarafından çeşitli etkinlikler düzenlendi. Programlarda 15 Temmuz hain darbe girişiminde yaşananlar farklı bakış açılarıyla aktarılarak, 15 Temmuz kahramanlarımız başta olmak üzere tüm şehitlerimiz saygıyla anıldı. "Unutmayacağız, unutturmayacağız" anlayışıyla gerçekleştirilen etkinliklerde alanında yetkin kişilerce katılımcılara bilgiler verildi.

"Türkiye'de Darbeler ve 15 Temmuz"

Bartın Valiliği ve Bartın Üniversitesi tarafından "15 Temmuz Demokrasi ve Milli Birlik Günü" kapsamında "Türkiye'de Darbeler ve 15 Temmuz" adlı konferans gerçekleştirildi. Video konferans uygulaması aracılığıyla düzenlenen ve sosyal medya hesaplarından canlı olarak yayınlanan etkinliğe Üniversitemiz Rektörü Prof. Dr. Orhan Uzun ile birlikte üniversitenin akademik ve idari insan kaynağı, öğrenciler ve çok sayıda kişi katıldı.

Ankara Hacı Bayram Veli Üniversitesi Öğretim Üyesi, Polis Akademisi Başkan Yardımcısı Prof. Dr. Hamit Emrah Beriş tarafından verilen konferansta ilk olarak 15 Temmuz darbe girişiminde yaşanılanlar aktarılarak, 15 Temmuz demokrasi şehitleri başta olmak üzere tüm şehitlerimiz saygıyla anıldı.

"Darbelerin Sosyolojisi: 15 Temmuz Diğer Darbelerden Ne Kadar Farklı"

Üniversitemizde çevrim içi olarak düzenlenen diğer bir konferansta ise Ankara Hacı Bayram Veli Üniversitesi Öğretim Üyesi Doç. Dr. Oğuzhan Bilgin tarafından "Darbelerin Sosyolojisi: 15 Temmuz Diğer Darbelerden Ne Kadar Farklı" adlı konuşma yapıldı.

Bilgin, Türkiye Tarihinde çok sayıda darbe ve darbe girişimleri olduğunu hatırlatarak "Türkiye olarak ne yazık ki geçmişte birçok darbe ve darbe girişimleri yaşadık. Yaşadığımız bu darbe süreçlerinde her zaman bir dış ve iç faktörün işin içerisinde olduğunu gördük. Ne zaman ülke olarak Türkiye Amerika-NATO ilişkisinde, özellikle soğuk savaş döneminde, tek taraflı bağımlılık ilişkisini kırmaya çalışsak ve özgüvenle davranmaya kalksak önümüz darbelerle kesilmiştir" ifadelerini kullandı.

Panelde 1960'tan 2016'ya darbeler konuşuldu

Üniversitemiz Kutlubey Kampüsü Kütüphane Binası Konferans Salonunda gerçekleştirilen "15 Temmuz Demokrasi ve Milli Birlik Günü Paneli"nde ise

1960'dan 2016'ya kadar darbeler ve bu girişimlerin sosyolojik yansımaları ele alındı.

Üniversitemizde çevrimiçi olarak düzenlenen konferansta Hocalı Katliamından Karabağ Zaferine giden süreç aktarıldı.

Üniversitemiz Edebiyat Fakültesi Tarih Bölümü ile Çağdaş Türk Lehçeleri ve Edebiyatları Bölümü tarafından "Hocalı Katliamından Karabağ Zaferine" adlı çevrimiçi etkinlik gerçekleştirildi. Yoğun ilginin olduğu etkinliğin açılış konuşmasını yapan Üniversitemiz Edebiyat Fakültesi Dekan Yardımcısı Dr. Öğr. Üyesi Ahmet Altay, Hocalı Katliamının tarihe kanlı ve acı bir olay olarak geçtiği vurgulayarak bu tür trajedilerinin unutulmaması gerektiğinin altını çizdi.

Edebiyat Fakültesi Tarih Bölümü öğretim üyesi Doç. Dr. Yenal Ünal ise her yıl Hocalı Katliamının yıl dönümlerinde gerçekleştirilen etkinliklerden farklı olarak bu yıl Karabağ Zaferinin de anlatıldığını ifade etti.

Ardından geçilen konferansta Karabük Üniversitesi İktisadi ve İdari Bilimler Fakültesi Uluslararası İlişkiler Bölüm Başkanı Doç. Dr. Ali Asker tarafından bilgiler verildi.

Kafkasya jeopolitiği hakkında temel bilgiler veren Doç. Dr. Asker, Sovyetler Birliği'nin çöküşünden sonraki süreçte bölgede yaşanan gelişmeleri değerlendirdi. Doç. Dr. Asker, bu dönemde Rus desteğini alan Ermenilerin, kendilerine Kafkasya'da verilen topraklarla yetinmediklerini ve daha fazlasını isteyerek, Azerbaycan'ın Karabağ bölgesini işgal ettiklerini söyledi.

Doç. Dr. Asker konuşmasında Hocalı'da yaşanan vahşeti çeşitli boyutlarıyla aktararak "Dünya üzerinde başka coğrafyalarda ve başka tarihlerde de katliamlar yapıldı. Ancak hiçbiri Hocalı'daki vahşetle karşılaştırılamaz. Küçük yaştaki çocukların işkenceye maruz kalarak şehit edilmeleri Ermenilerin ellerine fırsat geçtiğinde neler yapabilecekleri hususundaki en önemli göstergedir" dedi.

Karabağ'da kazanılan zaferin önemine de değinen Doç. Dr. Asker, "2020 yılında gerçekleştirilen ve zafer ile sonuçlanan Karabağ Harekâtı ile yıllar sonra da olsa Ermenilere gereken cevap verilmiştir. Karabağ Zaferi'nin kazanılmasında Türkiye ve Türk insanının da katkılarının çok büyük olmuştur" ifadelerini kullandı.

Hocalı Katliamı ve Karabağ Zaferinde şehit olanların da anıldığı etkinlik, karşılıklı soru ve cevapların alınmasının ardından son buldu.

BARÜ
BARTIN ÜNİVERSİTESİ

THE IMPACT RANKINGS

SÜRDÜRÜLEBİLİR KALKINMA HEDEFİ

17

17 PARTNERSHIPS FOR THE GOALS

HEDEFLER İÇİN ORTAKLIKLAR

2021 İLERLEMELERİ

Nijerya'nın Kebbi Eyaleti Yüksek Öğretim Komisyonu Delegesi Prof. Dr. Mukhtar Umar Bunza ve beraberindekiler, Üniversitemiz Rektörü Prof. Dr. Orhan Uzun'u ziyaret etti.

Yükseköğretim alanında yapılabilecek ortak çalışmaların konuşulduğu ziyarette Nijerya'nın Kebbi Eyaleti Yüksek Öğretim Komisyonu Delegesi Prof. Dr. Mukhtar Umar Bunza, Spor Gelişim Komisyonu Delegesi Kaliel Aliyu Gidado, Bütçe ve Ekonomi Planlama Komisyonu Delegesi Dr. Abba Sami Kalgo, Danışman Muhammed Jazuli ve Ibrahim Mustapha yer aldı.

Karşılıklı görüş alışverişinin yapıldığı ziyaretten duyduğu memnuniyeti dile getiren Üniversitemiz Rektörü Prof. Dr. Orhan Uzun, Kebbi Eyaleti ve Bartın Üniversitesi arasında yapılabilecek ortak çalışmaların iki ülke arasındaki ilişkilere pozitif olarak yansıyacağını ifade etti.

"Bartın Üniversitesi'nin 68 ülkeden öğrencileri bulunuyor"

Rektör Uzun, Üniversitemizde verilen eğitim kalitesi ve elde edilen başarılarla uluslararası öğrencilerin çekim merkezi olduğunu da kaydederek "Bartın Üniversitesi'nde Türkiye'nin 81 ilinden olduğu gibi 68 farklı ülkeden de öğrencileri bulunmaktadır. Son 3 yılda ülke sayısındaki çeşitliliği 4 kat, uluslararası öğrenci sayısını da 6 kattan fazla arttırdık. Sadece geride bıraktığımız yılla mukayese edecek olursak 51 olan ülke çeşitliliğimiz 68 ülkeye çıktı ve öğrenci sayımız da yüzde 50 oranında arttı" dedi.

Üniversitemiz, Yükseköğretim Kurulu Başkanlığı (YÖK) tarafından hayata geçirilen "YÖK Anadolu Projesi" kapsamında eşleştiği İstanbul Teknik Üniversitesi (İTÜ) ve Orta Doğu Teknik Üniversitesi (ODTÜ) ile ortak çalışmalar yürütecek.

Cumhurbaşkanımız Sayın Recep Tayyip Erdoğan tarafından 2020-2021 Yükseköğretim Akademik Yılı Açılış Töreni'nde müjdesi verilen "YÖK Anadolu Projesi" kapsamına alınan 15 üniversite belli oldu. Cumhurbaşkanlığı Külliyesi'nde gerçekleştirilen törende, Üniversitemizin İstanbul Teknik Üniversitesi (İTÜ) ve Orta Doğu Teknik Üniversitesi (ODTÜ) ile eşleştiği açıklandı.

"YÖK Anadolu Projesi" programının açılış töreninde konuşan Cumhurbaşkanımız Erdoğan, "YÖK Anadolu Projesi, 2006'dan sonra kurulan üniversitelerden seçilen 15'ini, geleneği oluşmuş ve marka haline gelmiş kıdemli 12 üniversitemizin insan kaynağı ve alt yapısından faydalanmasını hedefliyor. 15 genç üniversitemizin proje kapsamına alınan 43 bölümündeki öğrenciler bazı dersleri bu 12 üniversitemizin kıdemli hocalarından alacaklar. Buradaki amaç eğitimdeki kaliteyi artırmak ve mezun niteliğini yükseltmektir. Buralardaki genç akademisyenlerin de kıdemli üniversitelerin yayınlarından faydalanmalarını, ortak projeler yürütmesini sağlayacağız. Gelişmeye açık bir proje olarak hazırlanan projenin birinci sayfasında elde edilen veriler doğrultusunda diğer üniversiteleri de projeye dâhil edeceğiz. Proje, tamamen gönüllük esasına dayalı olarak köklü üniversitelerdeki öğretim üyelerince yürütülmesidir" dedi.

"Projenin hayırlı olmasını diliyorum"

Cumhurbaşkanımız Erdoğan, projeyle üniversiteler arasında iş birlikteliklerinin geliştirileceğini aktararak "Böylece Munzur Üniversitesi'nde Kimya Mühendisliği Bölümünde okuyan öğrencimiz İstanbul Üniversitesi'nde ders alabilecek. Hakkâri Üniversitesi Çocuk Gelişimi Bölümünde okuyan öğrencimiz Ankara Üniversitesi'nde ders alabilecek. Bartın Üniversitesi'nde Psikoloji okuyan öğrencimiz Orta Doğu Teknik Üniversitesi'nden ders alabilecek. Erzincan Binali Yıldırım Üniversitesi Tıp Fakültesi öğrencisi Hacettepe Üniversitesi'nde ders alabilecek. Projenin biz kez daha üniversitelerimiz, değerli hocalarımız ve öğrencilerimiz açısından hayırlı olmasını temenni ediyorum" diye konuştu.

"Yaptığımız yatırımlarla Türk yükseköğretimi ileri bir seviyede bulunuyor"

Cumhurbaşkanımız Erdoğan, geçen 18 yılda, altyapıya ve insan kaynağına yaptıkları yatırımlar sayesinde Türk yükseköğretim sisteminin bugün ileri bir seviyede bulunduğunu belirterek, "Öyle ki, yükseköğretim alanında ülkemizin sınırlarını aşan bir kapasiteye ulaştık. Üniversite sayımız 76'dan 207'ye, öğrenci sayımız ise 1 milyon 600 binden 8 milyon 400 bine yükseldi. Bu öğrenci sayısıyla ülkemiz, Avrupa'da üniversiteye erişim konusunda ilk sıraya çıktı" dedi.

Bu artışta kız öğrencilerin önemli bir yer tuttuğuna dikkati çeken Cumhurbaşkanımız Erdoğan, "Daha önce yüzde 42 düzeyinde olan kız öğrencilerimizin oranı, bu yıl itibariyle yüzde 49'a yükseldi. Üniversitelerimizde görev yapan öğretim elemanı sayımız da büyük bir artış göstererek, 70 binden 180 bin düzeyine ulaştı. Yükseköğretim sistemimizdeki kadın akademisyenlerimizin oranı, Avrupa Birliğindeki yüzde 40 olan ortalamanın yaklaşık 5 puan üzerindedir" bilgisini paylaştı.

"Yükseköğretim bütçemiz 2,5 milyar liradan 36 milyar liraya çıktı"

Bütçeden üniversitelere ayrılan payı da ciddi oranda artırdıklarını, yükseköğrenim bütçesinin 2,5 milyar liradan bu yıl itibariyle 36 milyar liraya çıktığını bildiren Cumhurbaşkanımız Erdoğan, sadece sayısal değişimlerin yaşanmadığını, kalite odaklı yapısal dönüşümlerin de gerçekleştiğini bu dönemde ilk defa Yükseköğretim Kalite Kurulu'nun kurulduğunu söyledi.

"Yükseköğretimde temel amacımız, eğitim kurumlarımızın kalite odaklı faaliyetler yürütmesi, kalkınmada kritik rolü olan bilimsel alanların desteklenmesidir" diyen Cumhurbaşkanı Erdoğan, şöyle konuştu: "Aynı şekilde, Ar-Ge ve inovasyonu teşvik eden iş birliğine açık bir iklimin oluşturulmasını, yerel ve bölgesel özellikler dikkate alınarak, tematik alanlarda ihtisaslaşmanın sağlanmasını hedefliyoruz. Bu doğrultuda çok sayıda eylem planı ve projeyi hayata geçirdik. Üniversitelerimizin ulusal ve uluslararası düzeyde rekabetçi bir yapıya kavuşmalarını temin etmek için yeni projeler üzerinde de çalışıyoruz. Tek tipçi anlayıştan uzaklaşan üniversitelerimiz, farklı değerler üretir hâle gelerek, birbirinin kopyası olmaktan çıkmıştır. Gerçi hâlâ eski Türkiye'nin alışkanlıklarıyla, devletten ve toplumdan kopuk bir şekilde inşa ettikleri hükümranlık alanlarını korumanın peşinde olanlar yok değil. Ama inşallah onlar da adım adım bu ülkenin üniversitesi olduklarını, bu millete hizmet etmekle mükellef olduklarını anlayacaklar. Kendi kişisel ve zümrevi çıkarlarını demokrasi ve özgürlük maskesi altında pazarlayanların gerçek yüzlerini ortaya dökmeyi sürdüreceğiz."

Cumhurbaşkanımız Erdoğan, bu dönemde Yükseköğretim Eğitim Programları Danışma Kurulu'nu ve Meslek Yüksekokulları Koordinasyon Kurulu'nu hukuki zemine kavuşturduklarını belirterek, meslek yüksekokullarının özellikle organize sanayi bölgelerinde faaliyet göstermesini özendirmek için öğrenci başına teşvik uygulamasını hayata geçirdiklerini anımsattı.

Cumhurbaşkanımız Erdoğan, Yükseköğretimde Dijital Dönüşüm Projesinin de aldığı mesafeden memnun olduklarını vurgulayarak, salgın döneminde üniversitelerin başarılı bir uzaktan eğitim hizmeti verdiğini, bu sayede yükseköğretimde belirsizlik dönemi yaşanmadığını kaydetti.

"Üniversitelerarası iş birliğini gündemimize almış bulunmaktayız"

"YÖK Anadolu Projesi"nin Yeni YÖK politikaları ve projeleri kapsamında planlandığının altını çizen YÖK Başkanımız Prof. Dr. Sayın M. A. Yekta Saraç ise "YÖK Anadolu Projesi, dünya örnekleri ve Avrupa yapılanması incelenerek, üniversitelerin eşleşmeleri temelinde yürütülen, bilimsel ve sosyal etki değeri çok yüksek, ortak akıl ile geliştirilmiş projelerimizin başında gelmektedir ve Cumhurbaşkanımızın himayelerinde ve tanıtım toplantımızı takiben hemen bahar yarı yılında başlamış olacaktır. Şuna emin olun, inşallah Avrupa ülkelerinden çok daha hızlı ve daha kapsamlı bir şekilde bu projeyi bu yıl uygulamaya sokacağız. Küresel salgında nasıl ki ulusal ölçekte uluslararası fuar düzenleyen ilk ülke olma gibi girişimlere imza atmış ve Avrupa ülkeleri arasında

küresel salgında yabancı öğrenci sayısını artıran tek ülke olmuş isek bu proje ile de inşallah yeni bir başarıya daha imza atacağız" dedi.

"Akademik ve inovatif birikimleri genç üniversitelerimize taşıyacağız"

YÖK Anadolu Projesi ile kıdemli üniversitelerimizin uzun yıllar içinde inşa etmiş oldukları akademik ve inovatif birikimlerini gelişmekte olan genç üniversitelere aktarılacağının da altını çizen YÖK Başkanımız Saraç, "Elbette yakın bir gelecekte bu genç üniversitelerimiz de çok güçlü akademik kadrolara sahip olacaklar, fakat artık ülkemizin vakit kaybına tahammülü yok. Onlarca yılın hizmetini kısa bir sürede sunmayı başaran devletimizin, bu genç üniversitelerimize altyapı bağlamında verdiği desteğe biz de 12 üniversitemizle işbirliği içinde YÖK Anadolu Projesi ile destek vermeyi bir görev bildik. Çalışmaları ile farklı alanlarda dünya bilimine ve ülkemize katkı sunan akademisyenlerimizin derslerine yansıttıkları birikimleri artık yalnızca mensubu oldukları üniversitelerin öğrencilerine değil, Anadolu topraklarımızda, farklı yörelerde yükselen bilim merkezlerimizin öğrencileri için de ulaşılır olacak. Rektörlerimize ve dersleri sunacak öğretim üyelerimize içtenlikte teşekkürlerimi sunuyorum. Zira bu proje gönüllülük esasına dayalıdır" ifadelerine yer verdi.

"Artık daha güçlü ve köklüyüz"

"YÖK Anadolu Projesi"ne dâhil edilmenin mutluluğunu yaşadıklarını kaydeden Üniversitemiz Rektörü Prof. Dr. Orhan Uzun ise "Üniversite olarak ülkemizin gelişimine değer katacak bir projeye daha dâhil olmanın kıvancını yaşıyoruz. 'Yeni YÖK' anlayışına uygun olarak, ihtisaslaşma, uluslararasılaşma, dijitalleşme ve kalite konularında yoğun gayret göstermekteyiz. Bu alanlarda elde ettiğimiz başarılara YÖK Anadolu Projesi'ndeki elde edeceğimiz birikimleri de ekleyerek devam edeceğiz. İstanbul Teknik Üniversitesi ve Orta Doğu Teknik Üniversitesi ile birlikte gerçekleştireceğimiz çalışmalarla hem öğrencilerimizin hem de akademik insan kaynağımızın yeni yetkinlikler kazanacağına yürekten inanıyorum" diye konuştu.

"YÖK Anadolu Projesi" nedir?

Dünya yükseköğretimindeki üniversitelerin eşleştirme projeleri modellemeleri de dikkate alınarak geliştirilmiş olan "YÖK Anadolu Projesi"nin ilk aşaması 2018 yılında Ağrı İbrahim Çeçen Üniversitesinde yapılan toplantıda 24 üniversitede "Dijital Dönüşüm Projesi" ile hayata geçirilmiş ve halen 2006'dan sonra kurulmuş toplam 54 üniversitemizde başarı ile devam etmektedir.

Yeni YÖK tarafından yükseköğretimimizde ilk kez uygulanacak olan "YÖK Anadolu Projesi", yeni kurulan veya gelişmekte olan "genç üniversitelerin", belirlenen bazı alanlarda gelişiminin diğer üniversiteler tarafından

desteklenmesi amacıyla, akademik insan gücü ve araştırma alt yapısı bakımından daha gelişmiş "kıdemli üniversiteler" ile eşleştirilmesini öngörmektedir.

Proje kapsamında yapılan ön çalışmalar neticesinde Genç ve Kıdemli üniversiteler arasında eşleştirme protokolleri imzalanarak, proje kapsamındaki eşleştirmelerin "alanları, niteliği, öğrenci, akademik ve idari personel hareketliliği, eğitim ve öğretim, Ar-Ge ve proje alanlarında yapılacak işbirliklerinde üniversitelerin hak ve yükümlülüklerine ilişkin hükümler belirlenmiştir.

YÖK Anadolu Projesi içerisinde, 12 kıdemli üniversitemizin kıdemli öğretim üyeleri, 2006'dan sonra kurulan 15 Genç Üniversitemizin çeşitli bölümlerdeki öğrencilerine bizzat ders verecekler ve araştırma alanlarında danışmanlık yaparak yol göstereceklerdir. Üniversiteler araştırma alt yapılarını ve kütüphane olanaklarını karşılıklı olarak birbirlerine açacaklardır.

Proje, lisansta olduğu kadar, yüksek lisans ve doktora seviyesindeki genç akademisyenlere de önemli katkılar verecektir. Üniversitelerimizin "Açık Bilim – Açık Erişim" ve uzaktan eğitim olanakları da pandemi döneminde projenin yürütülmesine geniş bir kolaylık sağlayacaktır.

Tamamen gönüllülük esasına dayalı olarak yürütülecek olan projenin 2020-2021 akademik yılı bahar dönemi ile itibariyle hayata geçirilmesi planlanıyor. YÖK Anadolu Projesinden yararlanacak olan genç üniversitelerimizdeki öğrenci sayısı 170 bin 480'dir.

Proje kapsamında imzalanan "eşleştirme protokolü" neleri içeriyor?

- Bir üniversite en fazla iki üniversite ile eşleştirme protokolü yapabilecek,
- İki üniversite arasındaki eşleşme en fazla 5 bölüm/program düzeyinde yapılabilecek,
- Genç Üniversitelerde öğrenim gören öğrenciler Kıdemli Üniversitelerin eğitim programlarında verilen derslerden yararlanabilecek,
- Kıdemli Üniversitelerde bulunan kıdemli öğretim üyelerinin Genç Üniversitelerin belirlenen alanlardaki programlarında ders vermesi sağlanacak,

- Eşleşen üniversitelerin eğitim ve öğretim, araştırma altyapıları ve kütüphane imkânları karşılıklı olarak kullanılabilecek,

- Kıdemli Üniversitelerin sahip olduğu bilgi ve tecrübelerin Genç Üniversitelere aktarılmasına yönelik planlama yapacak,

- Eşleşen üniversiteler belirleyecekleri alanlarda ortak yayın ve projeler yürütebilecek,

- YÖK, Koordinasyon Kurulunun yıllık izleme ve değerlendirme raporları sonucuna göre eşleştirmeyi sonlandırma hakkına sahip olacak.

https://w3.bartin.edu.tr/haberler/universitemiz-yeni-yok-projesinde-itu-ve-odtu-ile-eslesti.html

Üniversitemiz Sürekli Eğitim Merkezi (BÜNSEM) paydaş kurum olarak yer aldığı "Bilge Yaşam: Yaşlılık Karşıtlığı Hakkında Farkındalık" başlıklı AB projesiyle, ileri yaştaki bireylerin yaşam kalitelerinin yükseltilmesi hedefleniyor.

Üniversitemiz Sürekli Eğitim Merkezi (BÜNSEM), İzmir Ekonomi Üniversitesi (İEÜ) Sürekli Eğitim Merkezi (EKOSEM) bünyesinde hazırlanan Avrupa Birliği (AB) projesinde paydaş kurum olarak yer aldı. İleri yaştaki bireylerin sosyal yaşamın içinde yeniden var olmasının hedeflendiği projede Yunanistan, İtalya, Macaristan ve Polonya'dan partner kurum ve kuruluşlar da bulunuyor. Toplam 194 bin Euro (1 milyon 750 bin lira) destekli proje ile 65 yaş üstü bireylere fiziksel aktivite, dijital öğrenme, sağlıklı beslenme ve dil eğitimi verilecek, yaşlılar sosyal yaşamın içinde yeniden var olacak.

Projenin önemine değinen BÜNSEM Müdürü Dr. Öğr. Üyesi Hüseyin Kaygın, "İzmir Ekonomi Üniversitesi EKOSEM Müdürü Prof. Dr. Nesrin Oruç Ertürk'ün yürütücülüğünde gerçekleşecek projede Bartın Üniversitesi olarak bizler de yer almaktan mutluluk duyuyoruz. Yurtiçi ve yurtdışından paydaşlarımızla birlikte sürdürülecek çalışmalarla ileri yaşlı bireylerin yaşam kaliteleri yükseltilecek. Özellikle pandemi dönemiyle birlikte ortaya çıkan olumsuzlukları gidermek ve 65 yaş üstü bireyleri sosyal yaşama katmak için çalışmalar yapılacak. Yaşlı bireylere yönelik eğitimler için ortak bir strateji belirlenerek gönüllülük esasına dayalı olarak katılımcılara eğitimler verilecek. Fiziksel sağlık, yaşlılıkta beslenme, dijital öğrenme ve ikinci yabancı dil kursları gerçekleştirilecek" dedi.

Kaygın, projenin hayata geçirilmesinde emek verenlere de teşekkür ederek "Paydaş kurum olarak yer aldığımız projede şahsım ile birlikte Bartın Üniversitesi Eğitim Fakültesi öğretim elemanı Dr. Öğr. Üyesi İhsan Çağatay Ulus görev alacak. Önemli çıktıları olacağına inandığım projenin hazırlanmasında ve hayata geçirilmesinde emeği geçen İzmir Ekonomi Üniversitesi EKOSEM Müdürü Prof. Dr. Sayın Nesrin Oruç Ertürk şahsında çalışma arkadaşlarına teşekkür ederim. Ayrıca bizleri hep daha iyisi için teşvik eden Üniversitemiz Rektörü Prof. Dr. Sayın Orhan Uzun'a da yakın ilgileri ve iyi dilekleri için teşekkürlerimi sunuyorum" ifadelerini kullandı.

https://w3.bartin.edu.tr/haberler/universitemiz-65-yas-ustu-bireyleri-sosyal-yasama-katacak-projede-yer-aldi.html

Yozgat Bozok Üniversitesi (YOBÜ) Rektörü Prof. Dr. Ahmet Karadağ, Üniversitemiz Rektörü Prof. Dr. Orhan Uzun'u ziyaret etti.

İki üniversite arasında yapılabilecek iş birliği konusunda görüş alışverişinde bulunulduğu ziyarette Üniversitemiz Rektör Yardımcısı Prof. Dr. Sevim Çelik de hazır bulundu. Ziyaretten duyduğu mutluluğu dile getiren Rektör Uzun, her iki üniversitenin de ihtisaslaşma çalışmaları kapsamında bölgelerinden başlayarak ülkemizin gelişimine katkı sunma hedeflerinin olduğunu söyledi.

İhtisaslaşma çalışmaları kapsamında oluşturulan strateji ve iş birliği modelleri kapsamında tecrübe paylaşımının önemine de değinen Rektör Uzun, "Üniversiteler ürettikleri katma değerle bulundukları bölgenin ekonomik, sosyal ve kültürel kalkınmasına önemli katkılar sunmaktadır. Bartın Üniversitesi ve Yozgat Bozok Üniversitesi de bu noktada ihtisaslaşan yükseköğretim kurumları olarak önemli çalışmalar yapmaktadır. Yükseköğretim Kurulumuz tarafından 'Bölgesel Kalkınma Odaklı Misyon Farklılaşması ve İhtisaslaşma Projesi' kapsamında Üniversitemiz 'Akıllı Lojistik ve Bütünleşik Bölge Uygulamaları', Yozgat Bozok Üniversitesi ise 'Endüstriyel Kenevir' sahasında tüm bileşenleriyle çalışmalar yaparak, geleceğimize değer katmaktadır. Bu noktada saygıdeğer rektörümüz Prof. Dr. Ahmet Karadağ ile iki üniversite iş birliğinde yapılabilecekler konusunda görüş alışverişinde bulunduk." dedi.

Her iki üniversitenin de elde ettiği kazanımları sürdürülebilir bir şekilde geleceğe taşımak hedefinde olduğunu ifade eden Rektör Karadağ ise "Ülkemizin kalkınma hedeflerine katkı sunmak hedefinde yapılabilecek iş birlikteliklerini önemsiyoruz. Bu doğrultuda paydaşlarımızdan birisi olan Bartın Üniversitesi'nde gerçekleştirdiğimiz ziyarette, tecrübe paylaşımı ile birlikte olası iş birliği konularında görüşmeler gerçekleştirdik. Yakın ilgileri ve destekleri için değerli rektörümüz Prof. Dr. Orhan Uzun'a teşekkür ediyorum." diye konuştu.

Ardından Kutlubey Yerleşkesine geçen Rektör Karadağ, burada Yükseköğretim Kurulu'nun (YÖK) Pak-Türk Projesi ile Üniversitemiz ve Pakistan'ın Government College Lahore Üniversitesi (GCU) arasında yapılan "Biyoetanolün Maliyet Etkin Pilot Ölçekli Üretimi" başlıklı çalışması kapsamında tamamlanan yüksek lisans tezinin savunmasına katıldı. Özgenur Dinçer tarafından hazırlanan "Biyoetanol Üretimi için Thermotoga Naphthophila'dan B-ksilanazın Moleküler Klonlanması, Ekspresyonu ve Karakterizasyonu" tez savunması başarıyla tamamlandı.

Havelsan Genel Sekreteri Baykal Yaylı, Üniversitemiz Rektörü Prof. Dr. Orhan Uzun'u ziyaret etti.

Ziyarette Üniversitemizin 'Akıllı Lojistik ve Bütünleşik Bölge Uygulamaları' ihtisaslaşma alanında yapılan çalışmalardan bahsedildi. Bartınlı İş İnsanı Emrah Bayraktar'ın da yer aldığı görüşmede muhtemel iş birliği imkânları üzerinde görüş alışverişinde bulunuldu.

Nazik ilgileri dolayısıyla konuklarına teşekkür eden Rektör Uzun, "Bartın Üniversitesi'nin bölgesinden başlayarak ülkemizin kalkınmasına katkı sunmaya yönelik hedefleri var. Bu doğrultuda ihtisaslaşma alanımıza yönelik çalışma alanlarımız arasında yer alan 'Akıllı Lojistik', 'Akıllı Endüstri', 'Akıllı Şehir', 'Akıllı Enerji' ve 'Akıllı Sağlık' başlıklarında önemli çalışmalar yapmaktayız. Hedefimiz iç ve dış paydaşlarımızın tamamıyla etkin bir iş birliğinde bulunmak ve ortak aklı harekete geçirerek yaptığımız çalışmalarla değer üretmektir." dedi.

Yakın ilgileri dolayısıyla Rektör Uzun'a teşekkür eden Yaylı ise Üniversitemizdeki çalışmaları ilgiyle takip ettiklerini ve oldukça faydalı bir görüşme gerçekleştirdiklerinin altını çizdi.

Üniversitemiz tarafından düzenlenen "Kadın Çalışmaları Merkezleri İş Birliği Çalıştayı"nda, 16 üniversiteden katılımcılar tecrübe paylaşımı yaparak olası iş birliktelikleri konusunda görüş alışverişinde bulundu.

Üniversitemiz Kadın Sorunları Uygulama ve Araştırma Merkezi tarafından düzenlenen iş birliği çalıştayında Akdeniz Üniversitesi, Ankara Hacı Bayram Veli Üniversitesi, Burdur Mehmet Akif Ersoy Üniversitesi, Bursa Uludağ Üniversitesi, Çankırı Karatekin Üniversitesi, Düzce Üniversitesi, Karabük Üniversitesi, Kastamonu Üniversitesi, Nevşehir Hacı Bektaş Veli Üniversitesi, Niğde Ömer Halisdemir Üniversitesi, Pamukkale Üniversitesi, Tokat Gaziosmanpaşa Üniversitesi, Trakya Üniversitesi, Yozgat Bozok Üniversitesi ve Zonguldak Bülent Ecevit Üniversitesinden katılımcılar yer aldı.

"Merkezler arasında olası iş birliği yollarını oluşturmayı hedefliyoruz"

Gün boyunca devam eden çalıştayın açılış oturumda konuşan Üniversitemiz Kadın Sorunları Uygulama ve Araştırma Merkezi Müdürü Prof. Dr. Aslı Yazıcı, çalıştayın öncelikli hedefinin sosyal bir ilişki ağı oluşturarak merkezler arasında olası iş birliği yollarını oluşturmak olduğunu söyledi.

Yazıcı, "Bu çalıştaydaki temel sorumuz, kadın araştırmaları merkezlerimizi daha aktif ve üretken kılmanın yollarını araştırmak olacaktır. Kadın çalışmaları merkezlerinin bölge üniversiteleri düzeyinde daha etkin iş birliği yapabilecekleri düşüncesini de değerlendirerek kurumsal iş birliklerinin yollarını arayacağız. Bu çalıştayı düzenlemekteki amacımız, her şeyden önce sosyal bir ilişki ağı oluşturmak, merkezler arasında olası iş birliği yollarını araştırmak, sorunlarımızı ve fırsatlarımızı tartışmak ve bilgi, deneyim ile düşüncelerimizi paylaşmaktır" dedi.

"Kadın çalışmaları alanında üniversiteler önemli katkılar sunuyor"

Üniversitemiz Rektörü Prof. Dr. Orhan Uzun ise kadın çalışmaları alanında üniversitelerin katkılarının önemine değinerek "Kadın çalışmaları, kadının toplumdaki statüsü, kadın sağlığı gibi kavramlar modern tarihin gündeminde her zaman yer edinmiştir. Dünya'da kadınların hak ettiği noktada yer alması için sürdürülen mücadeleler çok daha gerilere gitse de Birleşmiş Milletler nezdinde 1946 yılında oluşturulan Kadının Statüsü Komisyonunun öncülüğünde farklı bir önem ve resmiyet kazanmıştır. Ülkemizde ise kadının güçlenmesi konusunda Cumhuriyet Döneminden bu yana atılan somut adımlar olmuştur. Ancak içinde bulunduğumuz 21. yüzyılda hala yapılacakların ve kat edilecek mesafelerin olduğu açıktır. İşte bu nedenle düzenlenen bu çalıştayı oldukça önemli buluyorum. İş birliği ve güç birliği yaparak bir noktaya ulaşabileceğimize, birbirimizden öğreneceğimize ve birlikte başaracağımıza yürekten inanıyorum" ifadelerini kullandı.

"Çalıştay, önemli projelerin hayata geçirilmesinde itici bir güç olacaktır"

Katılımcı üniversitelere katkıları için teşekkür eden Rektör Uzun, "Bu iradenin kadın çalışmaları alanında oluşturulabilecek çalışma gruplarıyla araştırma, eğitim, politika geliştirme ve uygulama projelerinin hayata geçirilmesi noktasında itici bir güç olacağına inanıyorum. Bartın Üniversitesi olarak kadın çalışmaları konusunda üniversitelerimizle iş birliği sürdürmek istediğimizi de vurgulamak istiyorum. Proje ve eğitim başta olmak üzere yapılabilecek ortak çalışmaların alana önemli yansımaları olacaktır" diye konuştu.

Üniversiteler arasında iş birliği geliştiriliyor

Açılış oturumunda Nevşehir Hacı Bektaş Veli Üniversitesi Rektörü Prof. Dr. Semih Aktekin, Niğde Ömer Halis Demir Üniversitesi Rektörü Prof. Dr. Muhsin Kar, Yozgat Bozok Üniversitesi Rektörü Prof. Dr. Ahmet Karadağ, Bursa Uludağ Üniversitesi Rektör Yardımcısı Prof. Dr. İrfan Kırıştıoğlu ve Tokat Gaziosmanpaşa Üniversitesi Rektör Yardımcısı Prof. Dr. İbrahim Özbay da söz aldı. Kadın çalışmaları ve aile konularında sürdürülebilir iyileşme, etkin işleyen kurumsal mekanizmalar tesis etme, strateji ve politikalar geliştirip uygulama noktasında görüş alışverişinde bulunulduğu oturumda, ortak yapılacak çalışmalar üzerinde duruldu.

Tecrübe paylaşımı, ortak çalışmalar, yeni hedefler…

Açılış oturumunun ardından gerçekleştirilen 3 oturumla devam eden çalıştayda farklı üniversitelerden katılımcılar kadın çalışmaları merkezleri bünyesinde yapılan çalışmalar ve gelecek hedefleri konusunda bilgiler verdi. Değerlendirme ve kapanış konuşmalarının yapıldığı kapanış oturumda ise iş birliği içerisinde yapılabilecekler konuşularak ortak çalışmalar yapılması konusunda görüş birliğine varıldı.

https://w3.bartin.edu.tr/haberler/16-universitenin-kadin-calismalari-merkezleri-is-birligi-calistayinda-bir-araya-geldi.html

Sanayi ve Teknoloji Bakanlığı ile Üniversitemiz arasında "Girişimci Bilgi Sistemi Verileri Kapsamında Yapılacak Ortak Çalışmaya İlişkin Protokol" imzalandı.

İmzalanan protokol kapsamında farklı alanlarda çalışmalar yapan akademisyenlerin Girişimci Bilgi Sistemi'ndeki (GBS) verilere ulaşma noktasında yol gösterici ve destekleyici bir ortam sağlanacak. Üniversitemiz Kutlubey Kampüsü Kütüphanesi Konferans Salonunda gerçekleştirilen törende konuşan Sanayi ve Teknoloji Bakanlığı Stratejik Araştırmalar ve Verimlilik Genel Müdürü Prof. Dr. İlker Murat Ar, GBS hakkında bilgiler vererek sistemin sağladığı avantajlardan bahsetti.

GBS'nin temel amacının kamu kurum ve kuruluşları, üniversiteler, araştırma enstitüleri ve sivil toplum kuruluşlarındaki politika yapıcılar, karar alıcılar, uzmanlar ve araştırmacılara ekonomik, sektörel ve bölgesel politikaların tasarlanması, uygulanması ve etkinlik ölçümü için makro ve mikro düzeyde doğru, güvenilir ve ihtiyacı karşılayabilir verilerin/bilgilerin sunulacağı bir ortam sağlamak olduğunu ifade eden Prof. Dr. Ar, GBS'deki veri türleri ve verilere erişim yöntemleri konularında açıklamalarda bulundu.

Üniversitemiz Senato üyeleri ile birlikte farklı fakülte ve yüksekokullardan akademisyenlerin yer aldığı toplantıda Prof. Dr. Ar, GBS ile ilgili katılımcıların sorularını da cevaplandırarak "Çalışmasına onay verilen akademisyenlerimiz Sanayi ve Teknoloji Bakanlığı'nın araştırmacılara tahsis ettiği Çalışma ve Araştırma Merkezi'nde (ÇAM) çalışmalarıyla ilgili alanlarda kolay bir şekilde kapsamlı veri taramaları yapabilmektedir" dedi.

Üniversitemizde farklı alanlarda çalışmalar yapan akademisyenlerimize verilere ulaşma noktasında kolaylık sağlayacak önemli bir protokole imza atmaktan duyduğu memnuniyeti dile getiren Rektör Prof. Dr. Orhan Uzun, "Ekonomik, sektörel ve bölgesel politikaların tasarlanması ve uygulanması konusunda önemli kolaylıklar sunan GBS'nin kullanımı konusunda imzalanan protokolü oldukça önemli buluyorum. Bu sistem ile akademisyenlerimiz ve araştırmacılarımız doğru, güvenilir ve ihtiyacı karşılayabilir verilere kolaylıkla ulaşabilecektir. GBS'deki verilerden anlamlı veri setleri üretip, bunlardan analizler yapabileceklerdir. Bu düşüncelerle Türkiye'nin geleceğine olan inançlarıyla birlikte bizlere verdikleri desteklerden dolayı Sanayi ve Teknoloji Bakanımız Sayın Mustafa Varank'a şükranlarımı sunuyorum. Ayrıca yakın ilgileri ve sürece olan çok değerli katkıları için Sanayi ve Teknoloji Bakanlığı Stratejik Araştırmalar ve Verimlilik Genel Müdürü Prof. Dr. Sayın İlker Murat Ar'a teşekkür ediyorum" ifadelerini kullandı.

Almanya'nın Bochum Belediyesi Gençlik Çalışmaları Daire Başkanı Torsten Rutinowski ve beraberindekiler, Üniversitemiz Rektörü Prof. Dr. Orhan Uzun'u ziyaret ettiler.

Üniversitemiz Rektör Yardımcısı Prof. Dr. Mehmet Zahmakıran, Erasmus Kurum Koordinatörü Öğr. Gör. Ahmet Yirmibeş, Erasmus+ Gençlik ve ESC Projeleri sorumlusu Ahmet Abalı ile birlikte Almanya ile bölgemiz arasında sosyal ve kültürel işbirlikleri geliştirmeyi amaçlayan iş insanı Osman Serkan Ay'ın da yer aldığı ziyarette, Üniversitemizde yapılan çalışmalardan bahsedildi.

İki kurum arasında yapılabilecek iş birliği konusunda görüş alışverişinde bulunulduğu ziyaretten duyduğu mutluluğu dile getiren Rektör Uzun, Bochum Belediyesi Gençlik Çalışmaları Daire Başkanı Torsten Rutinowski ve iş insanı Osman Serkan Ay'a teşekkür etti.

Uluslararasılaşmayı temel hedeflerinden biri olarak benimsediklerini ifade eden Rektör Uzun "Uluslararasılaşma noktasında üniversitemizde önemli çalışmalar yapıyoruz. 72 farklı ülkeden uluslararası öğrencilerimizle yol arkadaşlığı yaparak, geleceğe kararlı adımlarla yürüyoruz. Aynı zamanda öğrencilerimize iyi bir kariyer kazandırmak, eğitim ve araştırma kalitesini geliştirmek amacıyla gayret gösteriyoruz. Bunun yanı sıra öğretim elemanlarımız uluslararası ortaklı projeler üretmekte ve bölgesine değer katacak çalışmalar yapmaktadır. Bu doğrultuda hedeflerimize katkılar sunacağına inandığım bugünkü görüşmeyi oldukça önemli buluyor, Sayın Torsten Rutinowski ve Sayın Osman Serkan Ay'a nazik ziyaretlerinden dolayı teşekkür ediyorum" diye konuştu.

Üniversitemizi ilgiyle takip ettiklerinin ifade eden Rutinowski ise üniversite bünyesinde gerçekleştirilen çalışmaların öneminden bahsederek yakın ilgileri dolayısıyla Rektör Uzun'a teşekkür etti.

https://w3.bartin.edu.tr/haberler/rektor-uzuna-almanyadan-ziyaret.html

Üniversitemiz Bartın Orman Fakültesi öğretim üyesi Doç. Dr. Ahmet Can, bilim ve teknolojide Avrupa iş birliği için oluşturulan COST Programına Çalışma Grubu (WG) üyesi olarak atandı.

Üniversitemiz Bartın Orman Fakültesi Orman Endüstri Mühendisliği öğretim üyesi Doç. Dr. Ahmet Can, COST Programı'nın "CA20109 -Modular Energy Islands for Sustainability and Resilience" aksiyonuna Türkiye kotasından yedek MC (Management Committee) üyesi olarak atandı.

Hedefinin Üniversitemizdeki bilimsel üretkenliğe katkılar sağlamak olduğunu ifade eden Doç. Dr. Can, Avrupa'daki araştırmacılar arasında etkileşim ve iş birliğini destekleyen COST (European Cooperation in Science and Technology) programında yer almaktan duyduğu mutluluğu dile getirdi.

Doç. Dr. Can, "Enerji tüketimi, yönetilmesi ve kontrol edilmesi alanlarında sürdürülebilir çözümler üretmek için çalışmalar yapmaktayız. Bu doğrultuda orman ürünleri sanayi ve yapı endüstrisinin artan önemiyle birlikte en uygun malzemelerin üretilmesi konusunda öneriler sunmaktayız. COST programıyla birlikte bu alandaki çalışmalarımızı daha ileriye taşıyacağımıza inanıyorum" dedi.

Doç. Dr. Can'ı tebrik eden Üniversitemiz Rektörü Prof. Dr. Orhan Uzun ise "Sürdürülebilir gelişim hedefiyle devam eden yolculuğumuzda hedeflerimizden biri de sadece bilgiyi aktaran değil, aynı zamanda üreten bir üniversite olmaktır. Bu motivasyonla bölgemizden başlayarak ülkemizin kalkınmasına değer katmak için tüm bileşenlerimizle birlikte çalışıyoruz. Bu doğrulta hedeflerimize katkılar sunan çalışmalarıyla COST Programına Çalışma Grubu (WG) üyesi olarak atanan öğretim üyemiz Doç. Dr. Ahmet Can'ı tebrik ediyor, başarılarının devamını diliyorum" ifadelerini kullandı.

Avrupa Bilimsel İş birliği Ağı (COST)

COST, ulusal kaynaklarla desteklenmiş araştırma projelerinin Avrupa düzeyinde koordinasyonunu sağlamak ve aynı alanda çalışmalarını sürdürmekte olan bilim insanlarını Avrupa genelindeki bilimsel ağlarda bir araya getirmek amacıyla kurulmuş olan bir organizasyondur. Açık adı, "Bilim ve Teknolojide Avrupa İş birliği (European Cooperation in Science and Technology – COST)" olan COST, 1971 yılında kurulmuştur ve ülkemiz de kurucu ülkeler arasında yer almıştır. COST'un misyonu, Avrupalı araştırmacılar arasında etkileşim ve iş birliğini destekleyerek; Avrupa'yı barışçıl amaçlar için bilimsel ve teknik araştırmada güçlendirmektir. COST ulusal olarak desteklenen araştırma projelerinin yürütücülerinin Avrupa düzeyinde oluşturulmuş ağlara (aksiyonlara) dahil olmalarını sağlamaktadır. COST aksiyonlarının en temel özelliği sabit bir programın olmaması (bottom-up) ve istenirse katılımda bulunulmasıdır (flexible participation).

https://w3.bartin.edu.tr/haberler/doc.-dr.-ahmet-can-cost-programina-calisma-grubu-wg-uyesi-olarak-atandi.html

BARÜ

BARTIN ÜNİVERSİTESİ

THE IMPACT RANKINGS