



BARTIN ÜNİVERSİTESİ

MÜHENDİSLİK MİMARLIK VE TASARIM

FAKÜLTESİ



2020 YILI FAALİYET RAPORU



Millete gideceđi yolu gsterirken dnyanın her trl ilminden, keşiflerinden, geliřmelerinden yararlanalım, ama unutmayalım ki, asıl temeli kendi iimizden ıkarmak zorundayız.

K. Atatürk



Recep Tayyip ERDOĞAN
Cumhurbaşkanı



Prof. Dr. Orhan UZUN
Rektör

İÇİNDEKİLER

BİRİM YÖNETİCİ SUNUŞU	7
I. BÖLÜM.....	8
1.1. Kurumsal Tarihçe	8
1.1.1. Örgüt Yapısı	8-10
1.1.2. Mühendislik, Mimarlık ve Tasarım Fakültesi Bölüm ve Anabilim Dalları	Hata! Yer işareti tanımlanmamış.
1.2. Paydaş Analizi	12-13
1.3. İnsan Kaynakları.....	14
1.3.1. Akademik Personel	14
1.3.2. İdari Personel.....	15
1.4. Akademik Personel ve Öğrenci Sayılarının Oransal Gelişimi	16
1.4.1. Eğitim Hizmeti	16
1.4.2. Öğrenci Sayısı	16-17
1.4.3. Puan Durumları	18
1.4.4. Öğrenci Değişim Hareketliliği	19
1.4.5. Lisans Programlarından Mezun Olanlar	19
1.5. Teknolojik ve Fiziksel Kaynak Analizi	20
1.5.1. Bilişim Teknolojileri	20
1.6. Akademik Faaliyetler Analizi	20-21
1.6.1. Yayınlar.....	20-21
1.7. GZFT (Güçlü Yönler, Zayıf Yönler, Fırsatlar, Tehditler) Analizi	22-24
II. BÖLÜM	24
GELECEĞE BAKIŞ	25
2.1. Misyon	25
2.2. Vizyon.....	25
2.3. Temel Değerler	25
III. BÖLÜM	26
FARKLILAŞMA STRATEJİSİ	26
3.1. Konum Tercihî	26
3.2. Başarı Bölgesi Tercihî	27
3.3. Değer Sunumu Tercihî.....	27
3.4. Temel Yetkinlik Tercihî.....	27-28
IV. BÖLÜM:	30
STRATEJİ GELİŞTİRME, AMAÇ, HEDEF VE STRATEJİLERİN BELİRLENMESİ	30
4.1.Amaçlar	30
4.2.Hedefler	30

TABLolar

Tablo 1. Dekanlık	9
Tablo 2. Fakülte Yönetim Kurulu	9
Tablo 3. Fakülte Kurulu	10
Tablo 4. Organizasyon Şeması	141
Tablo 5. Paydaş Analiz Tablosu	153
Tablo 6. Akademik Personelin Durumu	Hata! Yer işareti tanımlanmamış.
Tablo 7. Görevde Yükselen ve Yeni Başlayan Akademik Personel	15
Tablo 8. İdari Personel Durumu.....	165
Tablo 9. Fakültemizde Kayıtlı Öğrenci Sayısı	186
Tablo 10. Fakültemizde Kayıtlı Normal Öğretim Öğrenci Sayısı.....	196
Tablo 11. Fakültemizde Kayıtlı İkinci Öğretim Öğrenci	Hata! Yer işareti tanımlanmamış.
Tablo 12. Öğrencilerin Cinsiyet Dağılımı.....	Hata! Yer işareti tanımlanmamış. 17
Tablo 13. Fakültemiz Öğrenci Puanları	18
Tablo 14 Lisans Mezunlarının Sayısı.	19
Tablo 15. Teknolojik Kaynaklar	20
Tablo 16. Diğer Bilgi Kaynakları ve Teknolojik Kaynaklar	20
Tablo 17. 2020 Yılı Yayın Türü ve Sayısı	21-21
Tablo 18. Değer Sunumu Belirleme	27
Tablo 19. Hedef Kartı 1	31
Tablo 20: Hedef Kartı 2	31
Tablo 21. Hedef Kartı 3	32
Tablo 22. Hedef Kartı 4	33
Tablo 23. Hedef Kartı 5	34
Tablo 24. Hedef Kartı 6	34
Tablo 25. Hedef Kartı 7	35
Tablo 26. Hedef Kartı 8	36
Tablo 27. Hedef Kartı 9	37
Tablo 28. Hedef Kartı 10	38
Tablo 29. Hedef Kartı 11	38
Tablo 30. Hedef Kartı 12	39
Tablo 31. Hedef Kartı 13	39
Tablo 32. Hedef Kartı 14	40
Tablo 33. Hedef Kartı 15	41
Tablo 34. Hedef Kartı 16	42
Tablo 35. Hedef Kartı 17	42
Tablo 36. Hedef Kartı 18	43
Tablo 37. Hedef Kartı 19	44

BİRİM YÖNETİCİ SUNUŞU

Bartın Üniversitesi 22 Mayıs 2008 tarih ve 2765 sayılı Kanunla kurulmuş aynı zamanda Rektörlüğe bağlı olarak 10 bölüme sahip Mühendislik Fakültesi de kurulmuştur. 2009-2010 Eğitim-Öğretim yılında Makine Mühendisliği, Metalürji ve Malzeme Mühendisliği bölümlerimiz Normal ve İkinci Öğretim, Çevre Mühendisliği bölümümüz de Normal Öğretim ile eğitim-öğretim faaliyetlerine başlamıştır. 2010-2011 Eğitim-Öğretim yılında İnşaat Mühendisliği bölümümüz Normal ve İkinci Öğretimde, Çevre Mühendisliği bölümümüz İkinci Öğretimde, 2012-2013 Eğitim-Öğretim yılında ise Tekstil Mühendisliği bölümümüz Normal Öğretimde eğitim-öğretim faaliyetlerine başlamıştır. 2018-2019 eğitim-öğretim yılında Bilgisayar Mühendisliği, Elektrik-Elektronik Mühendisliği bölümlerimiz Normal ve İkinci Öğretimde eğitim-öğretim faaliyetlerine başlamıştır. Ayrıca tüm bölümlerimiz eğitimde uygulamanın önemini ve akreditasyonu göz önünde bulundurarak 2018-2019 yılı ile eğitim öğretim programlarını yeniden planlamışlardır.

25 Haziran 2019 tarihli Resmî Gazetede yayınlanan 1157 Cumhurbaşkanı Kararı ile Bartın Üniversitesi Rektörlüğüne bağlı olan Mühendislik Fakültesinin adı Mühendislik Mimarlık ve Tasarım Fakültesi olarak değiştirilmiştir eğitime aktif olarak devam eden Peyzaj Mimarlığı bölümü, fakültemize dâhil olmuştur.

Daha güçlü bir Bartın Üniversitesi için Mühendislik, Mimarlık ve Tasarım Fakültesi çalışmalar yapmakta ve yapmaya devam edecektir. Fakültemizin gelişimi ve başarısı için gayret gösteren ve özveride bulunan tüm akademik ve idari personelimize yaptıkları çalışmalardan dolayı teşekkür ederim.

5018 sayılı “Kamu Mali Yönetimi ve Kontrol Kanunu’nun 41 inci maddesi gereğince hesap verme sorumluluğu çerçevesinde, Fakültemizin 2020 yılında gerçekleştirdiği hizmetler ve sürdürülen faaliyetlere ilişkin hazırlanan Bartın Üniversitesi Mühendislik Fakültesi 2020 Yılı Faaliyet Raporu, ilgili kurumların ve kamuoyunun bilgisine saygıyla sunulur.

I. BÖLÜM

1.1.1. Örgüt Yapısı

Fakültemizin mevcut akademik ve idari birimleri aşağıda verilmektedir.

Akademik Birimler

Bölmüler

- *Bilgisayar Mühendisliği Bölümü*
- *Çevre Mühendisliği Bölümü*
- *Elektrik-Elektronik Mühendisliği Bölümü*
- *Endüstri Mühendisliği Bölümü*
- *İnşaat Mühendisliği Bölümü*
- *Makine Mühendisliği Bölümü*
- *Mekatronik Mühendisliği Bölümü*
- *Metalurji ve Malzeme Mühendisliği Bölümü*
- *Tekstil Mühendisliği Bölümü*
- *Peyzaj Mimarlığı Bölümü*

İdari Birimler

- *Fakülte Sekreterliği*
- *İdari ve Mali İşler Birimi*
- *Öğrenci İşleri Birimi*
- *Personel İşleri Birimi*

Tablo 1. Dekanlık

Prof. Dr. Mustafa Sabri GÖK	Dekan Vekili
Doç. Dr. Volkan KIRMACI	Dekan Yardımcısı
Dr. Öğr. Üyesi Bilal KURŞUNCU	Dekan Yardımcısı
Mehmet ÖZSAN	Fakülte Sekreteri

Tablo 2. Fakülte Yönetim Kurulu

Prof. Dr. Mustafa Sabri GÖK	Dekan V. (Başkan)	
Ü Y E L E R	Prof. Dr. Handan UCUN ÖZEL	Profesör Temsilcisi
	Prof. Dr. Osman GENÇEL	Profesör Temsilcisi
	Prof. Dr. Sebahat AÇIKSÖZ	Profesör Temsilcisi
	Doç. Dr. Altan ÇETİN	Doçent Temsilcisi
	Doç. Dr. Ertuğrul ERDOĞMUŞ	Doçent Temsilcisi
	Dr. Öğr. Üyesi Ercan GEMİCİ	Dr. Öğr. Üyesi Temsilcisi
Mehmet ÖZSAN	Fakülte Sekreteri (Raportör)	

Tablo 3. Fakülte Kurulu

	Prof. Dr. Mustafa Sabri GÖK	Mühendislik, Mimarlık ve Tasarım Fakültesi Dekan V. (Başkan)/Bölüm Başkanı
Ü Y E L E R	Prof.Dr.Handan UCUN ÖZEL	Profesör Temsilcisi / Bölüm Başkanı
	Prof. Dr. Osman GENÇEL	Profesör Temsilcisi
	Doç. Dr. Ertuğrul ERDOĞMUŞ	Doçent Temsilcisi / Bölüm Başkanı
	Doç. Dr. Altan ÇETİN	Doçent Temsilcisi
	Prof.Dr.Sebahat AÇIKSÖZ	Bölüm Başkanı
	Dr. Öğr. Üyesi Emin HÖKELEKLİ	Bölüm Başkanı
	Doç. Dr. A. Cahit KARAOĞLANLI	Bölüm Başkanı
	Dr. Öğr. Üyesi Faruk UGRANLI	Bölüm Başkanı
	Dr. Öğr. Üyesi Mehmet Emin AKTAN	Bölüm Başkanı
	Dr. Öğr. Üyesi Bayram DÜNDAR	Bölüm Başkanı
	Dr. Öğr. Üyesi Evrim GÜLER	Bölüm Başkanı
	Dr. Öğr. Üyesi Ercan GEMİCİ	Dr. Öğr. Üyesi Temsilcisi
		Mehmet ÖZSAN

Tablo 4. Bartın Üniversitesi Mühendislik Mimarlık Ve Tasarım Fakültesi Organizasyon Şeması

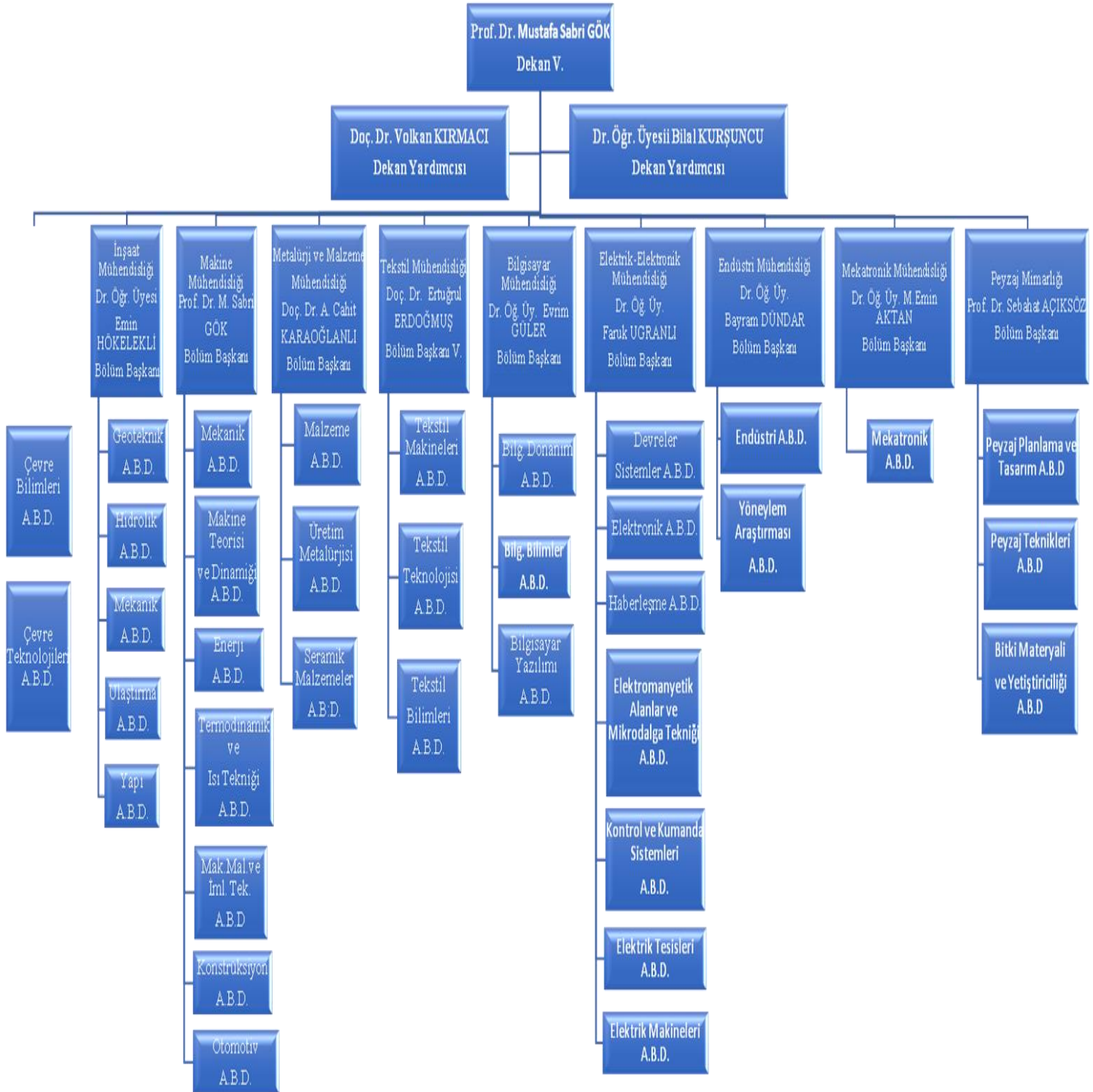

1.2. Paydaş Analizi

Paydaş analizi sürecinde; stratejik planlamanın temel unsurlarından biri olan katılımçılık sağlanmış ve üniversitenin etkileşim içinde bulunduğu tarafların görüşleri dikkate alınarak stratejik planın sahiplenilmesine çalışılmıştır. “Girişimci ve yenilikçi üniversite” anlayışına uygun olarak tüm paydaşların görüş, talep, öneri ve destekleri stratejik plana yansıtılmıştır.

Belirlenen paydaşlar iç ve dış paydaşlar olmak üzere iki grupta toplanmıştır.

1. İç Paydaşlar: Üniversitemizden etkilenen veya üniversitemizi etkileyen kurum içindeki kişi, grup veya birimlerdir. Üniversitemizin iç paydaşları olarak akademik ve idari personel, öğrenciler, veliler vb. sıralanmıştır.

2. Dış Paydaşlar: Üniversitemizden etkilenen veya üniversitemizi etkileyen, kurum dışındaki kişi, grup veya kurumlardır. Dış paydaşlar temel ortak ve stratejik ortak olarak ikiye ayrılmıştır.

a) Temel Ortaklar: Üniversitemizin faaliyetlerini yürütürken hiçbir zaman ayrılamayacağı, mevzuat gereği iş birliği yapmak zorunda olduğu paydaşlarıdır. Bartın Üniversitesi'nin temel ortaklarına örnek olarak YÖK, Üniversitelerarası Kurul, MEB gibi kurumlar verilebilir.

b) Stratejik Ortaklar: Üniversitemizin vizyonuna ulaşabilmesi için gönüllü olarak iş birliği yaptığı paydaşlarıdır. Bunlara örnek olarak TÜBİTAK, diğer üniversiteler, özel sektör, kuruluşlar vb. verilebilir. Bu çalışmalar sonucu belirlenen ve gruplandırılan üniversitemiz paydaşları aşağıdaki tabloda verilmiştir.

Tablo 5. Paydaş Analiz Tablosu

PAYDAŞLAR		
İç Paydaş	Dış Paydaş	
	Temel Ortak	Stratejik Ortak
Akademik Personel	YÖK	TÜBİTAK
İdari Personel	Üniversitelerarası Kurul	Diğer Üniversiteler
Üniversitenin Diğer Birimleri	Milli Eğitim Bakanlığı	Türkiye İstatistik Kurumu
Öğrenciler	Maliye Bakanlığı	Özel Sektör Kuruluşları
Öğrenci Velileri	Hazine Müsteşarlığı	Diğer Kamu Kurumları
	Sayıştay	Bankalar
	Kalkınma Bakanlığı	Mezunlar
	Devlet Personel Başkanlığı	Halk
	ÖSYM	Yazılı ve Görsel Basın
	Kredi ve Yurtlar Kurumu	KOSGEB
	Kamu İhale Kurumu	Sanayi ve Meslek Odaları
	Sosyal Güvenlik Kurumu	Uluslararası Üniversiteler Birliği
	Valilik ve Alt Birimleri	Milletlerarası Teknik Stajyer Öğrenci Mübadelesi Birliği (IAESTE)
	Basın İlan Kurumu	Batı Karadeniz Üniversiteleri Birliği
	Sendikalar	Batı Karadeniz Kalkınma Ajansı (BAKKA)
	Diğer Sivil Toplum Kuruluşları	Orman ve Su İşleri Bakanlığı
	Yerel Yönetimler	Çevre ve Şehircilik Bakanlığı
	Tedarikçiler	Mühendisler ve Mimarlar Odası
		Sanayi ve Ticaret Bakanlığı
		TSE

1. 3. İnsan Kaynakları

1.3. 1. Akademik Personel

2020 yılı itibariyle fakültemizde aktif olarak görev yapmakta olan 7 Profesör, 14 Doçent, 33 Dr. Öğretim Üyesi, 2 Öğretim Görevlisi ve 27 araştırma görevlisi bulunmaktadır.

Tablo 6. Akademik Personel Durumu

BÖLÜMLER	Prof.	Doçent	Dr. Öğr. Üyesi	Öğr. Gör.	Arş. Gör.
Makine Mühendisliği	1	3	6	-	5
Metalurji ve Malzeme Mühendisliği	-	2	3	-	3
İnşaat Mühendisliği	1	2	5	-	4
Tekstil Mühendisliği	-	-	-	-	3
Çevre Mühendisliği	1	1	3	-	3
Bilgisayar Mühendisliği	-	-	5	-	3
Elektrik-Elektronik Mühendisliği	-	1	5	-	1
Peyzaj Mimarlığı	4	5	3	2	5
Mekatronik Mühendisliği	-	-	2	-	-
Endüstri Mühendisliği	-	-	1	-	-
Toplam	6	14	33	2	27

Mühendislik, Mimarlık ve Tasarım Fakültesinde 2020 yılında görevde yükselen ve göreve yeni başlayan öğretim elemanlarının listesi Tablo 7’de gösterilmektedir.

Tablo 7. Görevde Yükselen ve Yeni Başlayan Akademik Personel

	Unvan, Adı-Soyadı	Bölümü
Görevde Yükselenler	Doç. Dr. Selçuk BAŞ	İnşaat Mühendisliği
	Dr. Öğr. Üyesi Yasemin ERKAN	Elektrik-Elektronik Mühendisliği
	Dr. Öğr. Üyesi Hatice Gül UGRANLI	Elektrik-Elektronik Mühendisliği
	Doç. Dr. Nurhan KOÇAN	Peyzaj Mimarlığı Bölümü
	Dr. Öğr. Üyesi Evrim GÜLER	Bilgisayar Mühendisliği Bölümü
	Dr. Öğr. Üyesi Harun YETKİN	Mekatronik Mühendisliği Bölümü
Yeni Başlayanlar	Arş. Gör. Mehmet Ali SİLGU	İnşaat Mühendisliği
	Arş. Gör. Emrullah AYDIN	Elektrik-Elektronik Mühendisliği

Tablo 7’da görüldüğü gibi 2020 yılında Fakültemizde 2 öğretim elemanı göreve yeni başlamış, 6 öğretim üyesi de görevde yükselmiştir.

Fakültemizde 1 fakülte sekreteri, 1 şef ve 6 bilgisayar işletmeni görev yapmaktadır. Mühendislik, Mimarlık ve Tasarım Fakültesi İdari Personel listesi Tablo 7’da gösterilmektedir.

Tablo 8. İdari Personel Durumu

Yıl	Adı-Soyadı	Görevi
1994	Sevgi SEÇGİN	Şef
2010	Neslihan KARAGÜL	Bilgisayar İşletmeni
2012	D. Yusuf BAYSAL	Bilgisayar İşletmeni
2012	Gülsün ER	Bilgisayar İşletmeni
2015	Buğra ATEŞ	Bilgisayar İşletmeni
2016	Mehmet ÖZSAN	Fakülte Sekreteri
2018	Alparslan HİLAL	Bilgisayar İşletmeni
2020	Kurtuluş ECE	Bilgisayar İşletmeni
TOPLAM		8

1. 4. Akademik Personel ve Öğrenci Sayılarının Oransal Gelişimi

1. 4. 1. Eğitim Hizmeti

Mühendisli, Mimarlık ve Tasarım Fakültesi 10 bölüm ve 8 lisans programı ile eğitim hizmeti vermektedir.

1. 4. 2. Öğrenci Sayısı

Fakültemizde devam eden öğrencilerin lisans programı, sayı ve cinsiyete göre dağılımı Tablo 9’da verilmektedir.

Tablo 9 Mühendislik, Mimarlık ve Tasarım Fakültesi Aktif Öğrenci Sayıları (Toplam: 1659)

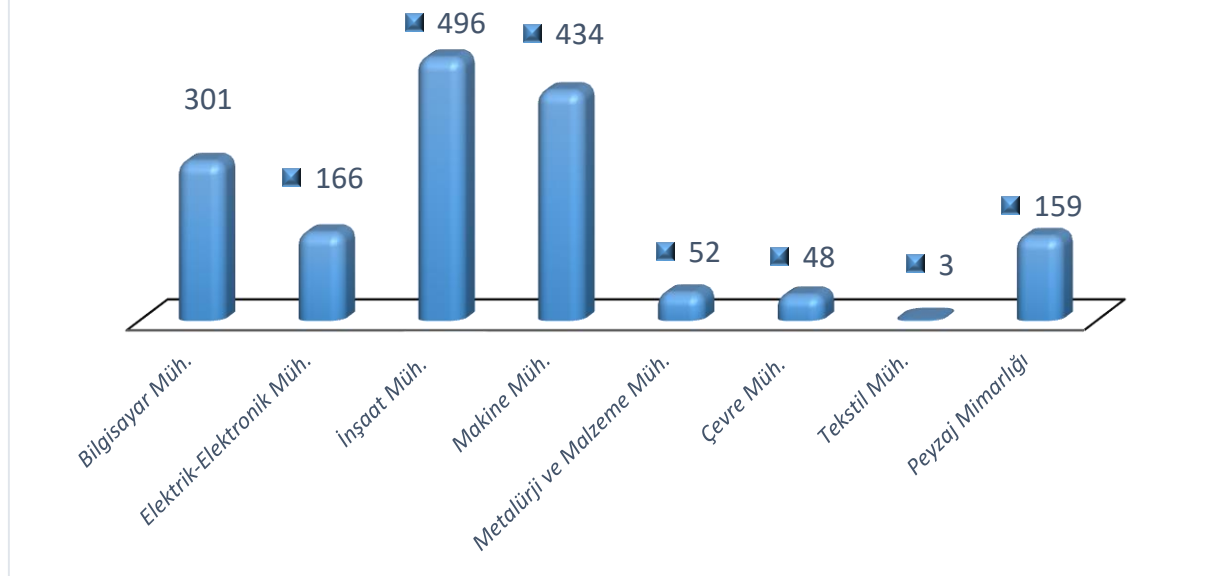

Tablo 10 Mühendislik Fakültesi, Mimarlık ve Tasarım Aktif Normal Öğretim Öğrenci Sayıları (Toplam: 1321)

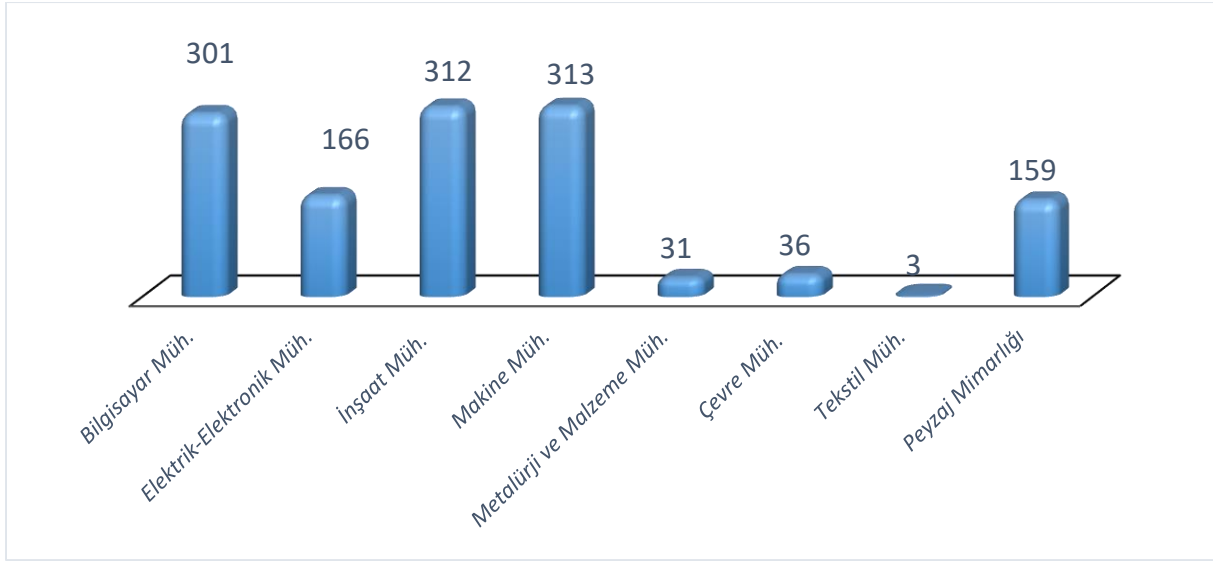

Tablo 11: Mühendislik, Mim ve Tas. Fakültesi Aktif İkinci Öğretim Öğrenci Sayıları (Toplam: 338)

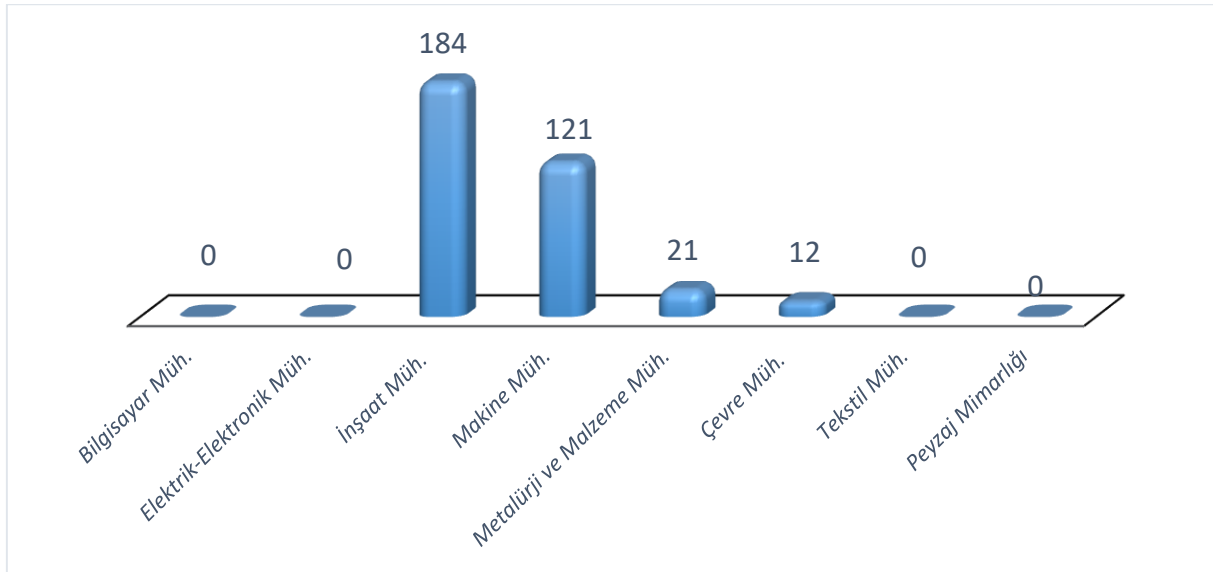

Tablo 12: Mühendislik Fakültesi Öğrencilerinin Bölümlere Göre Cinsiyet Dağılım Grafiği

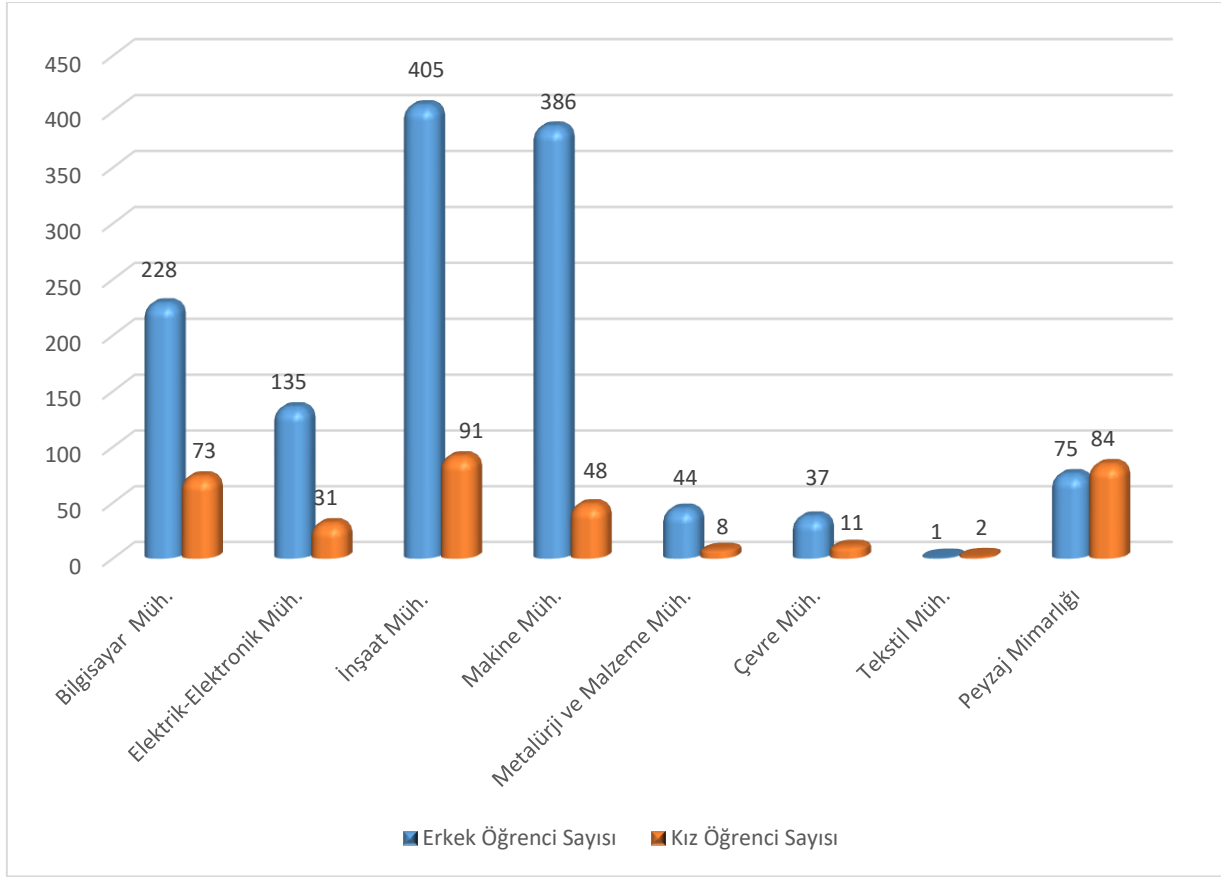

1. 4. 3. Puan Durumları

Öğrencilerimizin puan türü ve Fakülteye giriş puanları lisans programlarının türüne göre değişmektedir. Fakültemize kayıt yaptıran öğrencilerin puan türlerine göre (en düşük ve en yüksek puanlar) dağılımı Tablo 12’de gösterilmektedir.

Tablo 13. Mühendislik , Mimarlık ve Tasarım Fakültesi Öğrencilerinin Puanları

Mühendislik, Mimarlık ve Tasarım Fakültesi		Puan Türü	Taban Puan	
			2019-2020	2020-2021
Lisans Programı	Bilgisayar Mühendisliği	YKS-SAY	273	311
	Elektrik-Elektronik Mühendisliği	YKS-SAY	261	283

	İnşaat Mühendisliği	YKS-SAY	261	-
	Makine Mühendisliği	YKS-SAY	261	284
	Peyzaj Mimarlığı	YKS-SAY	201	237

1.4.4. Öğrenci Değişim Hareketliliği

2020-2021 Akademik yılında Pandemi sebebi ile Farabi Öğrencisi bulunmamaktadır.

1. 4. 5. Lisans Programlarından Mezun Olanlar

Fakültemiz programlarından 2019-2020 öğretim yılında mezun olanların sayıları ve mezuniyet dereceleri aşağıdaki tablolarda verilmektedir.

Tablo 14. Lisans Mezunlarının Sayısı

Mühendislik, Mimarlık ve Tasarım Fakültesi	2019-2020 Mezun Öğrenci Sayısı
Makine Mühendisliği	149
Metalurji ve Malzeme Mühendisliği	62
İnşaat Mühendisliği	146
Tekstil Mühendisliği	1
Çevre Mühendisliği	42

Peyzaj Mimarlığı	22

1.5. Teknolojik ve Fiziksel Kaynak Analizi

1.5.1. Bilişim Teknolojileri

Tablo 15. Teknolojik Kaynaklar

	2020
Bilgisayar ve Sunucular	379
Toplam	379

Fakültemizde bulunan diğer bilgi kaynakları ve teknolojik kaynaklara ilişkin bilgiler Tablo 12’de verilmektedir.

Tablo 16. Diğer Bilgi Kaynakları ve Teknolojik Kaynaklar

Cinsi	İdari	Eğitim Amaçlı	Toplam
Projeksiyon		15	15
Video			
Yazıcılar	65		65
Akıllı Tahta			
Barkod okuyucu	1	4	5
Optik Okuyucu			
Baskı Makinesi		3	3
Fotokopi Makinesi		5	5
Faks			
Kameralar		2	2
Televizyonlar		6	6
Tarayıcılar	9		9
Slayt Makinesi			
Ses Sistemleri			

Teksir ve Çoğaltma Makineleri			
Bilgisayar ve Sunucular			379
Genel Toplam	75	35	489

1. 6. Akademik Faaliyetler Analizi

1.6.1. Yayınlar

Eğitim Fakültesinde yapılan yayın türü ve sayıları Tablo 13’da gösterilmektedir.

Tablo 17. 2020 Yılı Yayın Türü ve Sayısı

Yayın Türü	Yayını Yapan Bölüm									
	İnşaat	Elektrik - Elektronik	Tekstil	Mekatronik	Çevre	Makine	Metalürji-Malzeme	Bilgisayar	Peyzaj	Endüstri
Uluslararası Makale (SCI)	17	5	4		11	23	25		1	1
Uluslararası Makale (SCI dışında)				1		1	3	1	6	
Ulusal Makale	3				1	3	4		5	
Uluslararası Bildiri	22	8	4	2	9	24	30	5	31	
Ulusal Bildiri		2						1	15	
Kitap										
Kitap Bölümü	1			1			3	2	10	
Tescillen en Patent								1		
BÖLÜM BAZLI TOPLAM	24	15	8	4	29	51	65	10	68	1

1.7. GZFT (Güçlü Yönler, Zayıf Yönler, Fırsatlar, Tehditler) Analizi

İÇ ÇEVRE

GÜÇLÜ YÖNLERİMİZ

- Araştırma potansiyeli yönünden güçlü üniversite olması.
- Üniversitemizin şeffaf ve teşvik edici bir atama yükseltme kriterine sahip olması.
- Yerel dinamiklerle yakın iletişim ve iş birliği içinde olunması.
- Üniversite genelinde laboratuvarlarda yer alan cihaz envanterinin oluşturulması ve tüm birimlerin kullanımına açık olması.

- Bilimsel Araştırma Projeleri (BAP) Birimi bütçe olanaklarının artırılması.
- BAP Birimi kaynaklarından lisansüstü eğitime sağlanan desteğin artırılması.
- Güçlü bir merkez kütüphaneye ve elektronik veri tabanına sahip olunması.

ZAYIF YÖNLERİMİZ

- Yardımcı teknik eleman sayısının azlığı.
- Patent, faydalı model ve tescil sayısının azlığı.
- Disiplinler arası araştırmaların az olması. Kurum dışı kaynaklardan (TÜBİTAK, Kalkınma Bakanlığı, AB fonları gibi) yararlanılarak yapılan proje sayısının az olması.
- Araştırmacıların yabancı dil düzeyinin uluslararası iletişim açısından yetersiz olması. Üniversitemize, üniversite dışından nitelikli araştırmacıların yeterli düzeyde kazandırılmıyor olması.
- Ticarileşmiş projelerin azlığı. Araştırmacılara yönelik olarak kampüsteki konaklama olanağı ve sosyal olanakların yetersizliği. Öncelikli alanlarda araştırma merkezlerinin olmaması.

EĞİTİM ÖĞRETİM

GÜÇLÜ YÖNLERİMİZ

- Eğitimde kalite arayışlarına ve akreditasyon çalışmalarına destek veren üst yönetim kadrosunun varlığı.
- Ders programlarının ve içeriklerinin web ortamında ulaşılabilir, incelenebilir ve sürekli güncellenebilir olması.
- Lisansüstü eğitim veren enstitünün bulunması ve diğer üniversiteler ile ortak lisansüstü programların uygulanması.
- Kariyer merkezinin varlığı ve kariyer günlerinin düzenleniyor olması.

- Diploma ekinin verilebilmesi.
- Sürekli Eğitim Araştırma Merkezi tarafından yaygın eğitim programlarının yürütülmesi.
- Uzaktan Eğitim Merkezi'nin varlığı.
- Üniversitede sunulan yabancı dil öğrenme imkânlarının varlığı.
- İsteğe bağlı hazırlık (İngilizce), çift ana dal ve yan dal programlarının varlığı.

ZAYIF YÖNLERİMİZ

- Bazı bölüm/programlarda öğretim elemanı başına düşen öğrenci sayısının fazlalığı.
- Öğretim elemanı sayılarının birimler arasında dengesiz dağılımı.
- Mesleki uygulamaların bazı alanlarda etkin bir şekilde yapılamaması.
- Derslik ve diğer öğrenme ortamlarındaki fiziksel ve donanımsal yetersizlikler.
- Mezunların yabancı dil niteliğinin istenilen düzeyde olmaması.

FIRSATLARIMIZ

- Eğitim-öğretim sürecinde uygulamalı eğitim yapabilmek için uygun ortamların varlığı.
- Yurtiçi ve yurtdışı öğrenci değişim programlarının yaygınlaşması.
- Teknolojide yaşanan hızlı gelişimin eğitimin planlanması ve uygulanmasına yansımaları.

TEHDİTLERİMİZ

- Eğitime ilişkin satın alma ve fiziki altyapı işlemlerinde mevzuattan kaynaklanan engeller.
- Devlet üniversiteleri ile vakıf üniversiteleri arasında rekabeti engelleyici mevzuat farklılıkları.
- Pek çok alanda mezun sayısının, sektörün sağladığı iş olanaklarının üzerinde olması.
- İstihdam olanaklarının yetersizliği nedeniyle bazı programların öğrenciler tarafından tercih edilmemesi.

II. BÖLÜM

GELECEĞE BAKIŞ

2. 1. Misyon

Bartın Üniversitesi Mühendislik, Mimarlık ve Tasarım Fakültesi, mühendislik, bilim, teknoloji, planlama ve tasarım alanlarında, çağdaş, katılımcı, araştırmacı, eleştirel düşünebilen, etik değerlere saygılı, disiplinlerarası çalışma yeteneğine sahip ulusal ve uluslararası düzeyde rekabet edebilen meslek insanları yetiştirmeyi ilke edinir. Amaç, özgüven sahibi ve sosyal bilinci yüksek olan eğitimli yeni bir nesil yetiştirerek, işbirlikçi bir anlayışla, toplumun teknik, çevresel ve kültürel sorunlarına sürdürülebilir çözümler getirmek; yerel, bölgesel ve ulusal ölçekte doğal ve yapılı çevrenin planlanması ve tasarımı için akılcı çözümler üretmektir

2. 2. Vizyon

Daima ileriye hedefleyen ulusal ve uluslararası düzeyde öncü bir fakülte.

2. 3. Temel Değerler

Bartın Üniversitesi Mühendislik, Mimarlık ve Tasarım Fakültesi;

- İnsana ve doğaya saygıyı,
- Hakkaniyeti,
- Hoşgörüyü,
- Etik değerlere bağlılığı,
- Katılımcılığı,
- Şeffaflığı,
- Hesap verebilirliği,
- Akademik düşünceyi ve özgürlüğü,
- Sosyal sorumluluğu,
- Girişimciliği,

ilke edinmiştir.

III. BÖLÜM

FARKLILAŞMA STRATEJİSİ

3. 1. Konum Tercihi

Bartın Üniversitesi Mühendislik, Mimarlık ve Tasarım Fakültesi ülkemizde bir fakülteden beklenen araştırma, eğitim, girişim ve topluma hizmet işlevlerinin hemen hepsinde nitelikli bir fakülte olmayı hedeflerken, kendisini ağırlıklı olarak eğitim odaklı bir fakülte olarak konumlandırmaktadır. Ülkemizde uygulanan yükseköğretim politikalarının üniversitelere yüklediği görevler arasında nitelikli bir eğitim ve öğretim faaliyeti vermek önceliklidir. Üniversitemiz 2008 yılında kurulan ve gelişmekte olan üniversitelerden biridir. Bu nedenle fakültemiz bir yandan mevcut birimlerde öğrenci sayısını artırmakta, diğer yandan yeni bölümler açmaktadır. Ülkemizde genç nüfusun fazla olması sebebiyle yükseköğretime yönelik yüksek bir talep söz konusudur. Bu talebe cevap verebilmek amacıyla üniversite sayısının ve kontenjanlarının artması yönünde bir eğilim vardır. Üniversitemiz Bartın’da bulunan tek üniversitedir. Bu sebeple, hem bölgenin yükseköğrenim ihtiyacını karşılamakta hem de artan öğrenci ve personel sayısı ile şehrin ekonomik gelişimine katkı sağlamaktadır. Fakültemiz öğretim elemanı başına düşen öğrenci sayısı Türkiye ortalamasının üzerindedir. Mevcut öğretim elemanları zamanlarının önemli kısmını eğitim öğretim faaliyetlerine ayırmaktadır. Bu sebeple, Bartın Üniversitesi Mühendislik, Mimarlık ve Tasarım Fakültesinin eğitim odaklı bir üniversite olma konumunu başarıyla yerine getirebilmesi için öğretim üyesi başına düşen öğrenci oranının makul bir seviyeye getirilmesi son derece önemlidir.

Bartın Üniversitesi’nin tarihi, doğal ve turistik bir bölgede bulunması, Ankara ve İstanbul gibi metropol şehirlere olan yakınlığı, Bartın Üniversitesi’nin doğa ile iç içe olması, Bartın Üniversitesi’nin vermiş olduğu çeşitli sertifika eğitimleri ve kursların varlığı, Bartın Üniversitesi’nin sportif başarıları, üniversitemizin yeni kampüsünün hızla gelişiyor olması, ulusal ve uluslararası üniversite sıralamalarında görünür hale gelmesi, Bartın Üniversitesi’nin belirli alanlarda üst sıralarda yer alması gibi olumlu gelişmeler Bartın Üniversitesi Mühendislik, Mimarlık ve Tasarım Fakültesinin eğitim odaklı bir üniversite olma potansiyeline katkı sağlamaktadır.

Eğitim merkezli konum tercihimizde öğrenci merkezli ve beceri eğitimine dayalı bir eğitim anlayış ve uygulamalarının yaygınlaştırılmasına özel önem verilecektir.

3. 2. Başarı Bölgesi Tercihi

Üniversitenin eğitim odaklı konum tercihi yalnızca kendi öğrencileri için değil, diğer paydaşlar için de fırsatlar taşımaktadır. Mühendislik, Mimarlık ve Tasarım Fakültesi bünyesinde sürdürülen yeni araştırma ve geliştirme çalışmalarıyla bölgenin eğitim kalitesinin yükselmesine yönelik geliştirme faaliyetlerinin sürdürülmesi başarı bölgesi tercihlerimiz arasındadır. Bu kapsamda bölgedeki okul ve kurumlarla işbirliğine gidilerek Mühendislik, Mimarlık ve Tasarım Fakültesi'nin bilgi ve deneyiminin dış paydaşlara aktarılması çalışmaları sürdürülecektir. Özel eğitim, öncelikli alanlarımızdan biri olup bu alanda akademik personel ihtiyacının karşılanmasına ve arttırılmasına önem verilecektir. Bu doğrultuda, Mühendislik, Mimarlık ve Tasarım, MYO ile yakın işbirliği içerisine girerek yeni program geliştirme çalışmaları ve uygulamaları sürdürebilir.

Genel olarak üniversitemizin kamu ve özel sektörde ihtiyaç duyulan alanlarda yeni bölümler açması, doluluk oranları açısından istikrarlı bir şekilde sorun yaşanan alanlardaki programların kapatılması nitelikli eğitim vermede temel ilkemiz olacaktır.

3. 3. Değer Sunumu Tercihi

Fakültemizin Konum ve Başarı Bölgesi tercihinin paralel olarak öncelikle disiplinler arası eğitim faaliyetlerinin yürütülmesi, proje ve araştırmaların gerçekleştirilmesi, sayı ve niteliğinin artırılması hedeflenmektedir. Eğitim odaklı bir fakülte olarak konum ve başarı bölgesi tercihinin dayalı olarak lisans ve lisansüstü eğitim programlarının sayı ve niteliğinin, yayın ve patent gibi araştırma faaliyetlerinin artırılması hedeflenmektedir. Öte yandan odak tercihi ne olursa olsun Bartın Üniversitesi Mühendislik, Mimarlık ve Tasarım Fakültesi bölgesel kalkınmayı hedefleyen, bölge ve bölge insanının sorunlarının çözümünü amaçlayan araştırma, girişimcilik ve sosyal sorumluluk faaliyetlerini de arttırmayı hedeflemektedir.

Tablo 18. Değer Sunumu Belirleme Tablosu

Faktörler/Tercihler	Yok et	Azalt	Artır	Yenilik yap
Sosyal Olanaklar			√	
Destekler Burslar vs			√	
Eğitim Yöntemleri				√
Öğrenci Merkezli Eğitim			√	
Öğretmen merkezlilik		√		
Soyut ve teorik eğitim		√		
Uygulamalı eğitim			√	
Ölçme ve Değerlendirme				√
İşbirlikleri			√	
Projeler			√	
Kurumsal Kimlik ve Farklılaşma			√	
Yayın			√	
Patent			√	
Kalite			√	
Yenilikçilik			√	
Girişimcilik			√	
Şeffaflık			√	

3. 4. Temel Yetkinlik Tercih

Bartın Üniversitesi Eğitim Fakültesi gittikçe genişleyen bir yelpazede eğitim, öğretim ve araştırma faaliyetlerini sürdürmektedir. Bu çerçevede üniversitemizde faaliyet yürüten fakülte, enstitü ve yüksekokullarımızın her biri kendi alanlarında nitelikli eğitim faaliyetleri yürüten birimlerdir. Birçok disiplinin bir arada oluşu disiplinler arası çalışmalara imkân sağlaması açısından son derece elverişli bir ortam oluşturmaktadır. Disiplinler arası eğitim faaliyetlerine ağırlık vermeyi planlayan bir eğitim üniversitesi olarak Bartın Üniversitesi Mühendislik, Mimarlık ve Tasarım Fakültesi'nde;

- Mevcut durumda çoğunluğu genç yaşta bulunan, eğitim öğretim ve araştırma konusunda istekli, diğer akademik personelle işbirliği içerisinde çalışabilen ve mesleki yeterliliğe sahip 87 akademik personel ile 8 idari personel görev yapmaktadır.

- Öğretim elemanları tarafından öğrencilerimize yaygın ve etkin danışmanlık hizmeti verilmektedir.

- Öğrencilerimiz, öğretim elemanları ve yöneticiler arasında sağlıklı bir iletişim bulunmaktadır.

• Dersler öğretim elemanları tarafından modern dersliklerde, kariyer alanlarına uygun biçimde, öğrenci memnuniyetini esas alacak şekilde ve titizlikle işlenmektedir.

• Öğrencilerimize, inanç ve değerlerine saygı gösterilerek, huzurlu ve güvenli bir eğitim ortamı sunulmaktadır.

• Bartın Üniversitesi'nin tarihi, doğal ve turistik bir bölgede bulunması, Ankara ve İstanbul gibi metropol şehirlere olan yakınlığı, Bartın Üniversitesi'nin doğa ile iç içe olması Bartın Üniversitesi'nin temel yetkinlikleri arasındadır.

Fakültemizin yukarıda sıralanan yetkinlik alanlarını geliştirmek, mevcut kaynak ve kabiliyetlerini sürekli iyileştirmek için;

• Üniversitede eğitim faaliyetlerinin niteliğini artırmak için kadrosuna nitelikli akademik ve idari personeller kazandırması,

• Öğretim üyesi eksiklikleri giderilerek lisansüstü programların açılması,

• Fakültemizde öğrenim gören öğrencilerin öğrenim gördükleri bölüm dışında farklı bölümlerden de istekleri doğrultusunda ders almasına olanak tanınarak öğrencilerin uzmanlık bilgi ve becerilerinin geliştirilmesi için fırsatlar verilmesi, seçmeli ders alma imkânının, yan dal, çift ana dal yapma imkânlarının geliştirilmesi,

• Merkez yerleşke alanındaki altyapı eksikliklerinin giderilmesi,

• Hizmet binalarındaki çalışma odaları ve dersliklerin çağdaş donanıma sahip olması,

• Uygulamalı eğitimi destekleyen laboratuvarlar ve atölyelerin sayısının ve mevcut olanların niteliğinin artırılması,

• Bilimsel araştırma ve yayınların artırılması yönünde kararlılığın olması,

• Öğretim elemanlarının ulusal ve uluslararası değişim ve gelişmelere açık olması ve yenilikleri izleme potansiyeline sahip olmaları,

• İdari personelin iş dinamizminin yüksek olması,

• Personelin eğitim, kurs, kongre vb. etkinliklere katılımının teşvik edilmesi,

• Teknolojik kaynakların yeni ve bilişim hizmet kalitesinin yüksek olması,

• Üniversitenin ekonomik açıdan şehre katkısının artması ve farkındalık oluşturması,

• Mezun takip sisteminin etkin hale getirilmesi,

• Yaygın ve etkin danışmanlık hizmetinin verilmesi,

- Öğrenci kulüplerinin etkin çalışması için destekler verilmesi,
- Tanıtım faaliyetlerine ağırlık verilmesi,
- Eğitimcilerin eğitimi uygulamalarının artırılması hedeflenmektedir.

IV. BÖLÜM:

STRATEJİ GELİŞTİRME, AMAÇ, HEDEF VE STRATEJİLERİN BELİRLENMESİ

4.1.Amaçlar

- Amaç 1. Öğrenci Merkezli Eğitimle Öğrenci Başarısını Artırmak
- Amaç 2. Bilimsel Araştırma ve Yayın Faaliyetlerini Nitelik ve Nicelik Yönünden Geliştirmek
- Amaç 3. Üniversite Genelinde Girişimci ve Yenilikçi Faaliyetleri Yaygınlaştırmak ve Kurumsallaştırmak
- Amaç 4. Bölgesel Kalkınmaya Yönelik Sosyal, Kültürel ve Bilimsel Faaliyetleri Artırmak
- Amaç 5. Katılımcı Yönetim ve Organizasyon Yapısı ile Kurum Kültürünü Geliştirmek

4.2.Hedefler

- Hedef 1.1. Eğitim-öğretimin fiziksel ve akademik altyapısı iyileştirilecektir.
- Hedef 1.2. Eğitim-öğretim programları iyileştirilecektir.
- Hedef 1.3. Üniversitemize gelen Lisans/Ön lisans öğrencilerinin nitelikleri iyileştirilecektir.
- Hedef 1.4. Öğrencilere yönelik rehberlik ve danışmanlık hizmetleri geliştirilecektir.
- Hedef 2.1. Üniversitemizde gerçekleştirilen bilimsel araştırma projelerinin sayısı artırılabacaktır.
- Hedef 2.2. Üniversitemiz araştırmacılarının ulusal ve uluslararası bilimsel etkinliklere katılımı artırılabacaktır.
- Hedef 2.3. Ulusal ve uluslararası düzeyde yayın sayısı ve niteliği artırılabacaktır.
- Hedef 3.1. Girişimcilikle ilgili eğitim-öğretim faaliyetleri geliştirilecektir.
- Hedef 3.2. Öğrencilerin kişisel ve sosyal gelişimini sağlayacak etkinlikler artırılabacaktır.
- Hedef 4.1. Üniversitenin ulusal ve uluslararası bilimsel faaliyetleri artırılabacaktır.
- Hedef 4.2. Üniversitenin sosyal ve kültürel faaliyetleri artırılabacaktır.
- Hedef 4.3. Bölgenin kalkınmasına ve gelişmesine yönelik faaliyetler artırılabacaktır.
- Hedef 5.1. Üniversitemiz mezunları ile ilişkiler geliştirilecektir.
- Hedef 5.2. İç paydaşların kurumsal aidiyet düzeyi artırılabacaktır.
- Hedef 5.3. Paydaşların karar alma süreçlerine etkin katılımı sağlanacaktır.
- Hedef 5.4. Üniversitenin ulusal ve uluslararası düzeyde tanınırlığı artırılabacaktır.
- Hedef 5.5. Kurum içinde kalite kültürü yaygınlaştırılacaktır.

Tablo 19. Hedef Kartı 1

Amaç (A1)	Öğrenci Merkezli Eğitimle Öğrenci Başarısını Artırmak						
Hedef (H1.1)	Eğitim-öğretimin fiziksel ve akademik altyapısı iyileştirilecektir.						
Performans Göstergeleri	Hedefe Etkisi (%)	Plan Dönemi Başlangıç Değeri 2020	2021	2022	2023	İzleme Sıklığı	Raporlama Sıklığı
PG1.1.1. Eğiticilerin eğitimine katılan akademik personel sayısı	% 20		73	80	90	6 Ay	1 Yıl
PG1.1.2. Öğretim üyesi başına düşen öğrenci sayısı	% 20		32			6 Ay	1 Yıl
PG1.1.3. Öğretim elemanı başına düşen öğrenci sayısı	% 20		20			6 Ay	1 Yıl
PG1.1.4. Teknoloji tabanlı sistemle desteklenen derslik sayısı	% 20		20			6 Ay	1 Yıl

Tablo 20: Hedef Kartı 2

Amaç (A1)	Öğrenci Merkezli Eğitimle Öğrenci Başarısını Artırmak						
Hedef (H1.2)	Eğitim-öğretim programları iyileştirilecektir.						
Performans Göstergeleri	Hedefe Etkisi(%)	Plan Dönemi Başlangıç Değeri 2020	2021	2022	2023	İzleme Sıklığı	Raporlama Sıklığı

PG1.2.1. Yan dal programlarına katılan öğrenci sayısı	% 10		60			6 Ay	1 Yıl
PG1.2.2. Çift ana dal programına katılan öğrenci sayısı	% 25		30			6 Ay	1 Yıl
PG1.2.3. Çift ana dal programlarından mezun olan öğrenci sayısı	% 25		2			6 Ay	1 Yıl
PG1.2.4 Paydaş ve toplum beklentileri doğrultusunda güncellenen ders programı sayısı							
PG1.2.5 Uzaktan eğitimle verilen ders sayısı							
Öğrencilerin Öğretmenlik Uygulamalarından memnuniyet düzeyi	%30					6 Ay	1 Yıl
Bölüm dışına açılan seçmeli ders sayısı	% 10					6 Ay	1 Yıl

Tablo 21. Hedef Kartı 3

Amaç (A1)	Öğrenci Merkezli Eğitimle Öğrenci Başarısını Artırmak						
Hedef (H1.3)	Üniversitemize gelen Lisans/Ön lisans öğrencilerinin nitelikleri iyileştirilecektir.						
Performans Göstergeleri	Hedef Etkisi(%)	Plan Dönemi Başlangıç Değeri 2020	2021	2022	2023	İzleme Sıklığı	Raporlama Sıklığı
PG1.3.1. Öğrencilerin Fakülteye giriş taban puanları ortalamaları	% 10		340			6 Ay	1 Yıl
PG1.3.2. Üniversite giriş sınavlarında ilk yüz bine giren öğrenci sayısı	% 10		402			6 Ay	1 Yıl

PG1.3.3. Yerleşen öğrenci sayısının kontenjan sayısına oranı (%)	% 20		% 94			6 Ay	1 Yıl
PG1.3.4. Yatay geçişle gelen öğrenci sayısı	% 15		100			6 Ay	1 Yıl
PG1.3.5. Yatay geçişle giden öğrenci sayısı	% 15		152			6 Ay	1 Yıl
PG1.3.6. Eğitim – öğretim ortalaması	% 30		3,86			6 Ay	1 Yıl

Tablo 22. Hedef Kartı 4

Amaç (A1)	Öğrenci Merkezli Eğitimle Öğrenci Başarısını Artırmak						
Hedef (H1.4)	Öğrencilere yönelik rehberlik ve danışmanlık hizmetleri geliştirilecektir.						
Performans Göstergeleri	Hedef Etkisi(%)	Plan Dönemi Başlangıç Değeri 2020	2021	2022	2023	İzleme Sıklığı	Raporlama Sıklığı
PG1.4.1. Lisans düzeyinde danışman başına düşen öğrenci sayısı	% 20		45			6 Ay	1 Yıl
PG1.4.2. Lisansüstü düzeyde danışman başına düşen öğrenci sayısı	%20					6 Ay	1 Yıl
PG1.4.3. Öğrencilerin idari personel hizmetlerinden memnuniyet düzeyi (%)	% 20		68			6 Ay	1 Yıl
PG1.4.4. Öğrencilerin akademik danışmanlık hizmetlerinden memnuniyet düzeyi (%)	% 30		70			6 Ay	1 Yıl

PG1.4.4. Disiplin cezası alan öğrenci sayısı	% 10		0			6 Ay	1 Yıl
--	------	--	---	--	--	------	-------

Tablo 23. Hedef Kartı 5

Amaç (A1)	Öğrenci Merkezli Eğitimle Öğrenci Başarısını Artırmak						
Hedef (H1.5)	Engelli öğrencilerin fiziksel, eğitimsel ve sosyal alanlardaki erişilebilirliği arttırılacaktır.						
Performans Göstergeleri	Hedefe Etkisi(%)	Plan Dönemi Başlangıç Değeri 2020	2021	2022	2023	İzleme Sıklığı	Raporlama Sıklığı
PG1.4.1. Engellilerle ilgili her tür sosyal, kültürel, sportif ve eğitim faaliyeti sayısı	100					6 Ay	1 Yıl

Tablo 24. Hedef Kartı 6

Amaç (A2)	Bilimsel Araştırma ve Yayın Faaliyetlerini Nitelik ve Nicelik Yönünden Geliştirmek						
Hedef (H2.1.)	Araştırma altyapısı iyileştirilecektir.						
Performans Göstergeleri	Hedefe Etkisi	Plan Dönemi Başlangıç Değeri 2020	2021	2022	2023	İzleme Sıklığı	Raporlama Sıklığı
PG2.1.1.Öğretim elemanlarının araştırma yeterliliklerini arttırmaya yönelik yapılan faaliyet sayısı	% 50					6 Ay	1 Yıl
PG2.1.2. Proje ve Teknoloji Ofisi'nin projelere ilişkin faaliyetlerine katılan akademik personelin sayısı	%50					6 Ay	1 Yıl

***İhtisaslaşma Alanına Yönelik Olarak Uluslararası Hakemli Dergi hayata geçirilecektir.	6 Ay	1 Yıl
--	------	-------

Tablo 25. Hedef Kartı 7

Amaç (A2)	Bilimsel Araştırma ve Yayın Faaliyetlerini Nitelik ve Nicelik Yönünden Geliştirmek						
Hedef (H2.2.)	Üniversitemizde gerçekleştirilen bilimsel araştırma projelerinin sayısı artırılabacaktır.						
Performans Göstergeleri	Hedef Etkisi	Plan Dönemi Başlangıç Değeri 2020	2021	2022	2023	İzleme Sıklığı	Raporlama Sıklığı
PG2.2.1. Kamu veya özel sektör finansmanlı araştırma projesi sayısı	%10	-3 yıla bir tane	1	1		6 Ay	1 Yıl
PG2.2.2. Ulusal ve uluslararası projelerde görev alan öğrenci sayısı	%30					6 Ay	1 Yıl
PG2.2.3. Uluslararası ortaklı/destekli proje sayısı	%10	-3 yıl a bir tane	-	1	-	6 Ay	1 Yıl
PG2.2.4. Tamamlanan bilimsel araştırma projesi sayısı	%30	Her yıla en az bir tane				6 Ay	1 Yıl
PG2.2.5. Disiplinler arası AR-GE projesi sayısı	%20	-her yıla bir tane	1	1	1	6 Ay	1 Yıl

Tablo 26. Hedef Kartı 8

Amaç (A2)	Bilimsel Araştırma ve Yayın Faaliyetlerini Nitelik ve Nicelik Yönünden Geliştirmek						
Hedef (H2.3.)	Üniversitemiz araştırmacılarımızın ulusal ve uluslararası bilimsel etkinliklere katılımını sağlamak.						
Performans Göstergeleri	Hedefe Etkisi (%)	Plan Dönemi Başlangıç Değeri 2020	2021	2022	2023	İzleme Sıklığı	Raporlama Sıklığı
PG2.3.1. Uluslararası değişim programlarından yararlanan öğretim üyesi sayısı	% 25					6 Ay	1 Yıl
PG2.3.2. Öğretim elemanlarımızın aktif katılım sağladığı bilimsel etkinlik sayısı	% 40					6 Ay	1 Yıl
PG2.3.3. Araştırma amaçlı yurtdışına giden öğretim elemanı sayısı	% 10					6 Ay	1 Yıl

PG2.2.4. Uluslararası değişim programlarından yararlanan öğretim elemanı sayısı	% 25	12	6 Ay	1 Yıl
---	------	----	------	-------

Tablo 27. Hedef Kartı 9

Amaç (A2)	Bilimsel Araştırma ve Yayın Faaliyetlerini Nitelik ve Nicelik Yönünden Geliştirmek						
Hedef (H2.3.)	Ulusal ve uluslararası düzeyde yayın sayısı ve niteliği artırılacaktır.						
Performans Göstergeleri	Hedefe Etkisi (%)	Plan Dönemi Başlangıç Değeri 2020	2021	2022	2023	İzleme Sıklığı	Raporlama Sıklığı
PG2.3.1. Toplam bilimsel yayın sayısı	% 10		1644			6 Ay	1 Yıl
PG2.3.2. Öğretim üyesi başına düşen uluslararası bilimsel dergilerde (SCI, SCI-Expanded, SSCI, AHCI) yapılan yayın sayısı	% 20		34			6 Ay	1 Yıl
PG2.3.3. Öğretim üyesi başına düşen diğer uluslararası indeksli dergilerde yayınlanan yayın sayısı	% 20		2,35			6 Ay	1 Yıl
PG2.3.4. Öğretim üyesi başına düşen uluslararası bilimsel dergilerdeki (SCI, SCI-Expanded, SSCI, AHCI) atıf sayısı	% 20		0,6			6 Ay	1 Yıl
PG2.3.5. Öğretim üyesi başına düşen ulusal ve uluslararası dergi ve kitaplarda yer alan atıf sayısı	% 15		16			6 Ay	1 Yıl

PG2.3.6. Akademik teşvik alan öğretim elemanı sayısı	% 15		111			6 Ay	1 Yıl
--	------	--	-----	--	--	------	-------

Tablo 28. Hedef Kartı 10

Amaç (A3)	Üniversite Genelinde Girişimci ve Yenilikçi Faaliyetleri Yaygınlaştırmak ve Kurumsallaştırmak						
Hedef (H3.1.)	Girişimcilikle ilgili eğitim-öğretim faaliyetlerini geliştirmek						
Performans Göstergeleri	Hedefe Etkisi (%)	Plan Dönemi Başlangıç Değeri 2020	2021	2022	2023	İzleme Sıklığı	Raporlama Sıklığı
PG3.1.1. Yenilik ve girişimcilik temalı ders sayısı	% 100	1	6			6 Ay	1 Yıl

Tablo 29. Hedef Kartı 11

Amaç (A3)	Üniversite Genelinde Girişimci ve Yenilikçi Faaliyetleri Yaygınlaştırmak ve Kurumsallaştırmak						
Hedef (H3.2.)	Öğrencilerin kişisel ve sosyal gelişimini sağlayacak etkinlikler artırılabacaktır.						
Performans Göstergeleri	Hedefe Etkisi (%)	Plan Dönemi Başlangıç Değeri 2020	2021	2022	2023	İzleme Sıklığı	Raporlama Sıklığı
PG3.2.1. Öğrencilerin kişisel ve sosyal gelişimine yönelik düzenlenen etkinlik sayısı	% 30		83			6 Ay	1 Yıl
PG3.2.2. Öğrenci kulüplerinin aktif üye sayısı	% 20		1300			6 Ay	1 Yıl

PG3.4.3. Öğrenci kulüplerinin faaliyetlerine katılan öğrenci sayısı	% 10					6 Ay	1 Yıl
PG3.4.4 Kariyer Merkezinden Yararlanan Öğrenci Sayısı	% 15					6 Ay	1 Yıl
PG3.4.5 Spor Tesislerinden Yararlanan Öğrenci Sayısı	% 15					6 Ay	1 Yıl
Öğrencilerin Yabancı Dil Yeterliliklerini arttırmaya yönelik faaliyet sayısı	% 10					6 Ay	1 Yıl

Tablo 30. Hedef Kartı 12

Amaç (A4)	Bölgesel Kalkınmaya Yönelik Sosyal, Kültürel ve Bilimsel Faaliyetleri Artırmak						
Hedef (H4.1.)	Üniversitenin ulusal ve uluslararası bilimsel faaliyetleri artırılabacaktır.						
Performans Göstergeleri	Hedef Etkisi (%)	Plan Dönemi Başlangıç Değeri 2020	2021	2022	2023	İzleme Sıklığı	Raporlama Sıklığı
PG.4.1.1. Düzenlenen ulusal bilimsel etkinlik sayısı	% 50					6 Ay	1 Yıl
PG4.1.2. Düzenlenen uluslararası bilimsel etkinlik sayısı	% 50					6 Ay	1 Yıl

Tablo 31. Hedef Kartı 13

Amaç (A4)	Bölgesel Kalkınmaya Yönelik Sosyal, Kültürel ve Bilimsel Faaliyetleri Artırmak
------------------	---

Hedef (H4.2.)	Üniversitenin sosyal ve kültürel faaliyetleri artırılabacaktır.						
Performans Göstergeleri	Hedefe Etkisi (%)	Plan Dönemi Başlangıç Değeri 2020	2021	2022	2023	İzleme Sıklığı	Raporlama Sıklığı
PG4.2.1. Toplumla katkı amaçlı düzenlenen etkinlik sayısı	% 50					6 Ay	1 Yıl
PG4.2.2. Paydaşların (birim öğrencilerinin) kütüphane hizmetlerinden yararlanma sayısı	% 50					6 Ay	1 Yıl

Tablo 32. Hedef Kartı 14

Amaç (A4)	Bölgesel Kalkınmaya Yönelik Sosyal, Kültürel ve Bilimsel Faaliyetleri Artırmak						
Hedef (H4.3.)	Bölgenin kalkınmasına ve gelişmesine yönelik faaliyetler artırılabacaktır.						
Performans Göstergeleri	Hedefe Etkisi (%)	Plan Dönemi Başlangıç Değeri 2020	2021	2022	2023	İzleme Sıklığı	Raporlama Sıklığı
PG4.3.1. Sosyal sorumluluk projesi sayısı	% 30		231			6 Ay	1 Yıl
PG4.3.2. Bölgedeki kurumlarla yapılan ortak çalışma sayısı	% 25					6 Ay	1 Yıl

PG4.3.3. Bölgeye yönelik hazırlanan proje sayısı	% 15					6 Ay	1 Yıl
PG4.3.4. Çevre duyarlılığına ilişkin yapılan toplam faaliyet sayısı	% 30					6 Ay	1 Yıl

Tablo 33. Hedef Kartı 15

Amaç (A5)	Katılımcı Yönetim ve Organizasyon Yapısı ile Kurum Kültürünü Geliştirme						
Hedef (H5.1.)	Üniversitemiz mezunları ile ilişkiler geliştirilecektir.						
Performans Göstergeleri	Hedefe Etkisi (%)	Plan Dönemi Başlangıç Değeri 2020	2021	2022	2023	İzleme Sıklığı	Raporlama Sıklığı
PG5.1.1. Mezun bilgi sisteminde kayıtlı öğrenci sayısı	% 50	Öğrenci sayısı yazılabilir başlangıç değeri				6 Ay	1 Yıl
PG5.1.2. Mezunlara yönelik yapılan faaliyet sayısı	% 50	Her yıla en az 1 Program bazında				6 Ay	1 Yıl

Tablo 34. Hedef Kartı 15

Amaç (A5)	Katılımcı Yönetim ve Organizasyon Yapısı ile Kurum Kültürünü Geliştirmek						
Hedef (H5.2.)	İç paydaşların kurumsal aidiyet düzeyi artırılacaktır.						
Performans Göstergeleri	Hedefe Etkisi (%)	Plan Dönemi Başlangıç Değeri 2020	2021	2022	2023	İzleme Sıklığı	Raporlama Sıklığı
PG5.2.1. Üniversitenin sosyal ve spor tesislerinden yararlananların sayısı	% 20		456.000			6 Ay	1 Yıl
PG5.2.2. Akademik personel memnuniyet düzeyi (%)	% 40		70,5			6 Ay	1 Yıl
PG5.2.2. İdari personel memnuniyet düzeyi (%)	%40						

Tablo 35. Hedef Kartı 16

Amaç (A5)	Katılımcı Yönetim ve Organizasyon Yapısı ile Kurum Kültürünü Geliştirmek						
Hedef (H5.3.)	Paydaşların karar alma süreçlerine etkin katılımı sağlanacaktır.						
Performans Göstergeleri	Hedefe Etkisi(%)	Plan Dönemi Başlangıç Değeri 2020	2021	2022	2023	İzleme Sıklığı	Raporlama Sıklığı
PG5.3.1. Birimlerde yapılan toplantılara katılan akademik personel sayısı	% 25		310			6 Ay	1 Yıl
PG5.3.2. Birimlerde yapılan toplantılara katılan idari personel sayısı	% 25		30			6 Ay	1 Yıl

PG5.3.3. Birimlerde yapılan toplantılara katılan öğrenci sayısı	% 25		120			6 Ay	1 Yıl
PG5.3.4. Birimin karar alma süreçlerine katılan dış paydaş sayısı	% 25		17			6 Ay	1 Yıl

Tablo 36. Hedef Kartı 17

Amaç (A5)	Katılımcı Yönetim ve Organizasyon Yapısı ile Kurum Kültürünü Geliştirmek						
Hedef (H5.4.)	Üniversitenin ulusal ve uluslararası düzeyde tanınırlığı artırılacaktır.						
Performans Göstergeleri	Hedefe Etkisi(%)	Plan Dönemi Başlangıç Değeri 2020	2021	2022	2023	İzleme Sıklığı	Raporlama Sıklığı
PG5.4.1. Birim tanıtıcı etkinlik, broşür, katalog vs. sayısı	%40					6 Ay	1 Yıl
PG5.4.2. Yazılı, görsel ve sosyal medyada birim ile ilgili yer alan haber sayısı	%40					6 Ay	1 Yıl

PG5.4.3. Uluslararası öğrenci sayısının toplam öğrenci sayısına oranı (%)	% 30		% 14			6 Ay	1 Yıl
---	------	--	------	--	--	------	-------

Tablo 37. Hedef Kartı 18

Amaç (A5)	Katılımcı Yönetim ve Organizasyon Yapısı ile Kurum Kültürünü Geliştirmek						
Hedef (H5.5.)	Kurum içinde kalite kültürü yaygınlaştırılacaktır.						
Performans Göstergeleri	Hedefe Etkisi(%)	Plan Dönemi Başlangıç Değeri 2020	2021	2022	2023	İzleme Sıklığı	Raporlama Sıklığı
PG5.5.1. Akredite olan program sayısı	% 20		8			6 Ay	1 Yıl
PG5.5.2. Akredite olmak için hazırlık yapan program sayısı	% 20		3			6 Ay	1 Yıl
PG5.5.3. Kalite kültürüne yönelik yapılan eğitim faaliyetleri sayısı	% 10		17			6 Ay	1 Yıl
PG5.5.4. Uluslararası değişim programlarından gelen öğrenci sayısı	% 10					6 Ay	1 Yıl
PG5.5.5. Uluslararası değişim programlarından giden öğrenci sayısı	% 10					6 Ay	1 Yıl
PG5.5.6. Kalite ve akreditasyonla ilgili yapılan toplantı sayısı	% 10		229			6 Ay	1 Yıl
PG5.5.7. Belirlenmiş iş süreçleri sayısı	% 10		99			6 Ay	1 Yıl