

**BARTIN
ÜNİVERSİTESİ**

ÖĞRENCİ İŞLERİ DAİRESİ BAŞKANLIĞI



BİRİM FAALİYET RAPORU 2008 - 2011

İÇİNDEKİLER

I.GENEL BİLGİLER	5
A. MİSYON VE VİZYON	6
B. GÖREV, YETKİ VE SORUMLULUKLAR	7
C. BİRİME İLİŞKİN BİLGİLER	8
C.1.FİZİKSELYAPI	8
C.1.1.TAŞINMAZLAR	8
C.1.2.TAŞINIR MALZEME LİSTESİ	9
C.1.3.HİZMET ALANLARI	9
C.1.4. AMBAR, ARŞİV ALANLARI VE ATÖLYELER	9
C.2.ÖRGÜTYAPISI(TEŞKİLAT ŞEMASI)	9
C.3. BİLGİ VE TEKNOLOJİK KAYNAKLAR	10
C.3.1. YAZILIMLAR	10
C.3.2. TEKNOLOJİK KAYNAKLAR	10
C.4. İNSAN KAYNAKLARI	11
C.4.1. İDARİ PERSONEL DURUMU	11
C.4.2. İDARİ PERSONELİN EĞİTİM DURUMU	11
C.4.3. İDARİ PERSONELİN HİZMET SÜRELERİ	11
C.4.4. İDARİ PERSONELİN YAŞ İTİBARIYLA DAĞILIMI	11

C.4.5. İDARİ PERSONELİN KADIN-ERKEK DAĞILIMI	12
C.5. SUNULAN HİZMETLER	13
C.5.1. EĞİTİM-ÖĞRETİM HİZMETLERİ	13
C.5.1.1. AKADEMİK TAKVİMİN HAZIRLANMASI	13
C.5.1.2. AÇILAN/KAPATILAN PROGRAM-BÖLÜM YAZIŞMALARI	13
C.5.1.3. YÖNETMELİK VE YÖNERGE DEĞİŞİKLİK ÇALIŞMALARI	13
C.5.1.4. ÖSYS KONTENJANLARININ BELİRLENMESİ	14
C.5.1.5. DGS KONTENJANLARININ BELİRLENMESİ	14
C.5.1.6. YATAY GEÇİŞ KONTENJANLARININ BELİRLENMESİ	14
C.5.1.7. EĞİTİM PLANLARI VE DERS PROGRAMLARI	14
C.5.2. KAYIT İŞLEMLERİ	15
C.5.2.1. İLK KAYIT İŞLEMLERİ	15
C.5.2.2. YATAY GEÇİŞ KAYIT İŞLEMLERİ	15
C.5.2.3. DGS KAYIT İŞLEMLERİ	15
C.5.3. HARÇ İŞLEMLERİ	
C.5.3.1.HARÇ MİKTARLARININ ATANMASI İŞLEMİ	15
C.5.4. ÖĞRENCİ ÖZLÜK İŞLEMLERİ	16
C.5.4.1. DİSİPLİN CEZASI ALAN ÖĞRENCİLERİN İŞLEMLERİ	17
C.5.4.2.ÖĞRENCİLERİN NÜFUS VE ADRES BİLGİLERİNİN GÜNCELLENMESİ	17
C.5.4.3. KAYIT DONDURAN YADAİZİNLİ SAYILAN ÖĞRENCİLERİN İŞLEMLERİ	17

C.5.5.BANKO HİZMETLERİ	17
C.5.5.1.ÖĞRENCİLERE VERİLEN DANIŞMANLIK HİZMETLERİ	17
C.5.5.2. ÖĞRENCİLERİN İHTİYAÇ DUYDUĞU(ÖĞRENCİ BELGESİ, TRANSKRİPT, KİMLİK vb.) BELGELERİN HAZIRLANMASI	17
C.5.5.3. ÖĞRENCİ KİMLİK KARTLARININ HAZIRLANMASI	17
C.5.5.4. DERS KAYIT ONAY İŞLEMLERİNİN TAKİBİ	18
C.5.5.5. ÖĞRENCİ BİLGİ SİSTEMİ İÇİN GEREKLİ OLAN ŞİFRE BİLGİLERİNİN TEMİNİ	18
C.5.6.NOT VE DERS KAYITLANMA İŞLEMLERİ	19
C.5.6.1. DERS MUAFİYET İŞLEMLERİ	19
C.5.6.2. DERS DEĞİŞİKLİKLERİ İLE İLGİLİ İŞLEMLER	19
C.5.6.3. YATAY VE DGS İLE GELEN ÖĞRENCİLERİN İŞLEMLERİ	19
C.5.6.4. 6111 SAYILI KANUN İLE GELEN ÖĞRENCİLERE AİT İŞLEMLER.....	19
C.5.6.5. AKADEMİK PERSONELE VERİLEN DANIŞMANLIK HİZMETLERİ	19
C.5.6.6. NOT İLANI VE NOT İPTALİ İŞLEMLERİ.....	19
C.5.7.MEZUNİYET VE KAYIT SİLME İŞLEMLERİ	20
C.5.7.1.MEZUNİYET İŞLEMLERİ	20
C.5.7.2.DİPLOMA BASIMI	20
C.5.7.3.DİPLOMA TÖRENİ	20
C.5.7.4.İLİŞİK KESME.....	20
C.5.8.İSTATİSTİK İŞLEMLER	20
C.5.8.1.ÖĞRENCİ SAYILARI	20

C.5.9.YURT İÇİ VE YURT DIŐI ÖĐRENCİ DEĐİŐİM İŐLEMLER	21
C.5.9.1.LLP/ERASMUSYURTDIŐIDEĐİŐİMPROGRAMIİŐLEMLERİ	21
C.5.9.2. WORK AND TRAVEL İN USA KÜLTÜREL DEĐİŐİM PROGRAMI İŐLEMLERİ	21
C.5.9.3.FARABİ DEĐİŐİM PROGRAMI	21
C.5.10.YABANCI UYRUKLU ÖĐRENCİ İŐLEMLERİ	21
C.5.10.1.YABANCI UYRUKLU ÖĐRENCİ BAŐVURU ŐARTLARI VE KONTENJANLARIN BELİRLENMESİ	21
C.5.10.2.KAYIT-KABUL İŐLEMLERİ	21
C.5.10.3.YABANCI UYRUKLU ÖĐRENCİLERE VERİLEN DANIŐMA HİZMETLERİ	21
C.5.11.LİSANSÜSTÜ ÖĐRENCİ İŐLEMLERİ	22
C.5.11.1.ÖĐRENCİ ALIMINA İLİŐKİN İŐLEMLER	22
C.5.11.2.TEZLİ/TEZSİZ YÜKSEK LİSANS VE DOKTORA İŐLEMLERİ	22
C.5.12.BOLOGNA SÜRECİ ÇALIŐMALARI	22
C.6. AKADEMİK BİRİMLER	23-125
II. AMAÇ VE HEDEFLER	126
A.TEMEL POLİTİKA VE ÖNCELİKLER	126
III. FAALİYETLERE İLİŐKİN BİLGİ VE DEĐERLENDİRMELE	126
A.MALİ BİLGİLER	126
A.1. BÜTÇE UYGULAMA SONUÇLARI	126
A.1.1.BÜTÇE GEKLEŐTİRMELERİ	126

IV. KURUMSAL KABİLİYET VE KAPASİTENİN DEĞERLENDİRİLMESİ	127
A.ÜSTÜNLÜKLER	127
B.ZAYIFLIKLAR	127
V. İÇ KONTROL GÜVENCE BAYANI	129

Öğrenci İşleri Daire Başkanlığı olarak, Öğrenci merkezli bir Üniversite olmanın bilinci ile Akademik ve İdari Birimler ile uyum içinde çalışmayı sağlayıp planlanan eğitim-öğretim sürecinin düzenli yürütülmesini, öğrencilere, adaylara, mezunlara, öğretim elemanlarına ve hizmet vermekte olduğumuz kurumlara, gelişen bilgi ve teknolojileri kullanarak, güler yüzlü bir ortamda güvenli ve hızlı bilgi-belge hizmeti sunarak öğrenci, öğretim elemanı ve çalışanlarının memnuniyetini ön plana çıkarıp fark yaratan birim olması çabamızdayız.

Yusuf TÜRKAY
Öğrenci İşleri Daire Başkanı

I. GENEL BİLGİLER

A. MİSYON VE VİZYON

Öğrenci merkezli; teknolojik yenilikleri etkin kullanan, çalışanların kendi potansiyellerini ortaya koyduğu ve yaratıcılığının desteklendiği, paydaşları ile karşılıklı etkileşim içinde, geri bildirimle dayalı istekler doğrultusunda değişime açık altyapıya sahip; Üniversitenin diğer birimleri ile işbirlikleri yaparak eğitim ve öğretime katkıda bulunan, tüm paydaşlarımızın memnuniyetinin üst düzeyde olduğu hizmetler ile Üniversitemizde örnek bir Birim olmaktır.

Üniversitemizin asıl hedefi olan, eğitilmiş çağdaş insan yetiştirme görevine katkı sağlamak olup üniversitemizin eğitim-öğretim etkinliklerinin verimli bir biçimde gerçekleştirilmesinde gerekli bilgi ve bilgi kaynaklarını yapısında toplayıp, iç ve dış paydaşların hizmetine en iyi ve hızlı bir biçimde sunabilmektir. Bu çerçevede; Çağın teknolojik değişimlerini yakalayarak, ilk kayıttan mezuniyete kadar süren;

- Yeni öğrencilerin kayıt işlemlerinin organizasyonu,
- Her dönem yapılan kayıt yenileme ve ders kayıt işlemlerinin organizasyonu,
- Her dönem öğrencilerden alınan katkı paylarının Öğrenci Bilgi Sistemine yüklenerek Akademik Birimlerimizce takibinin sağlanması,
- Kredi işlemlerinin takibi,
- Staj sonuçlarının Öğrenci Otomasyon Sistemine Girilmesi,
- İstatistiksel bilgilerin hazırlanması,
- Mezuniyet işlemleri gibi hizmetlerde interaktif ortamda öğrenciye yardımcı olmak,
- Var olan güçlü yönler ile olanaklardan en iyi şekilde ve en üst düzeyde yararlanarak olumsuzlukların ve zayıf yanların etkisini en aza indirecek plan ve izlenecek yolu belirleyerek geliştirmek,
- Birimin insan kaynaklarından en iyi şekilde yararlanmak ve çalışanlar arasında işbirliğini güçlendirmek,
- Çeşitli yönetmelik ve yönergelerle öğrencinin yararına ve öğrencilik haklarını koruyacak kararlar alınmasına katkı sağlamak,
- Öğrencilerle ilgili her türlü istatistikî bilgileri düzenlemek, yatay-dikey geçiş kontenjan ve ilanlarını vermek, hukuki davaların

yazışmalarını yapmak, öğrencilerle ilgili her türlü duyuruları izlemek,

- Eğitim-Öğretim ve Öğrenci ile ilgili YÖK, ÖSYM, Valilik, KYK ve diğer kurum ve kuruluşlar ve Üniversitemizin birimleri ile yazışmaların yapılması gibi iş ve işlemlerin yapılmasıdır.

B. YETKİ, GÖREV VE SORUMLULUKLAR

YETKİ, GÖREV VE SORUMLULUKLAR

<i>1.Eğitim-öğretim İşlemleri</i>	<i>9. İstatistik İşlemleri</i>
<i>2.Kayıt İşlemleri</i>	<i>10. Yurt İçi ve Yurt dışı öğrenci değişim Programı İşlemleri</i>
<i>3.Harç İşlemleri</i>	<i>11. Yabancı Öğrenci İşlemleri</i>
<i>4.Öğrenci Özlük İşlemleri</i>	<i>12. Lisansüstü/Doktora ile ilgili İşlemler</i>
<i>5.Öğrencilere Verilen Banko Hizmetleri</i>	<i>13. Genel ve İdari Hizmetler</i>
<i>6.Not ve ders kayıtlanma işlemleri</i>	
<i>7.Mezuniyet ve kayıt silme işlemleri</i>	
<i>8.Diploma İşlemleri</i>	

C. BİRİME İLİŞKİN BİLGİLER:

C.1. FİZİKSEL YAPI:

C.1.1. TAŞINMAZLAR:

C.1.2. TAŞINIR MALZEME LİSTESİ:

DAYANIKLI TAŞINIRLAR	MİKTAR
Masaüstü Bigisayarlar	7 Adet
Dizüstü Bilgisayarlar	1 Adet
Lazer Yazıcı	4 Adet
Sabit Telefon	7 Adet
Ayaklı Vantilatör	2 Adet
Orta Masa	2 Adet
Ahşap Büro Takımı	1 Adet
Makam Koltuğu	5 Adet
Fax Cihazı	1 Adet
Mühür	1 Adet
Çift Kapılı Ahşap Dolap	6 Adet
Çalışma Masası	6 Adet
Şef Koltuğu	1 Adet
Bekleme Koltukları	3 Adet
Diğer Çalışma Masası	1 Adet
USB Tarayıcı	1 Adet
Misafir Koltuğu	2 Adet
Memur Koltuğu	3 Adet
Diğer Telefon	1 Adet
Klasik Tip Sandalye	1 Adet
Soğuk Damga	1 Adet
Diğer Bankolar	1 Adet

C.1.4. HİZMET ALANLAR:

HİZMET ALANLARI	Ofis Sayısı	Alan (m ²)	Kullanan Kişi Sayısı
Akademik Personel Hizmet Alanları			
İdari Personel Hizmet Alanları	2	129	7

C.1.5. AMBAR, ARŞİV ALANLARI VE ATÖLYELER:

C.2. ÖRGÜT YAPISI (TEŞKİLAT ŞEMASI):

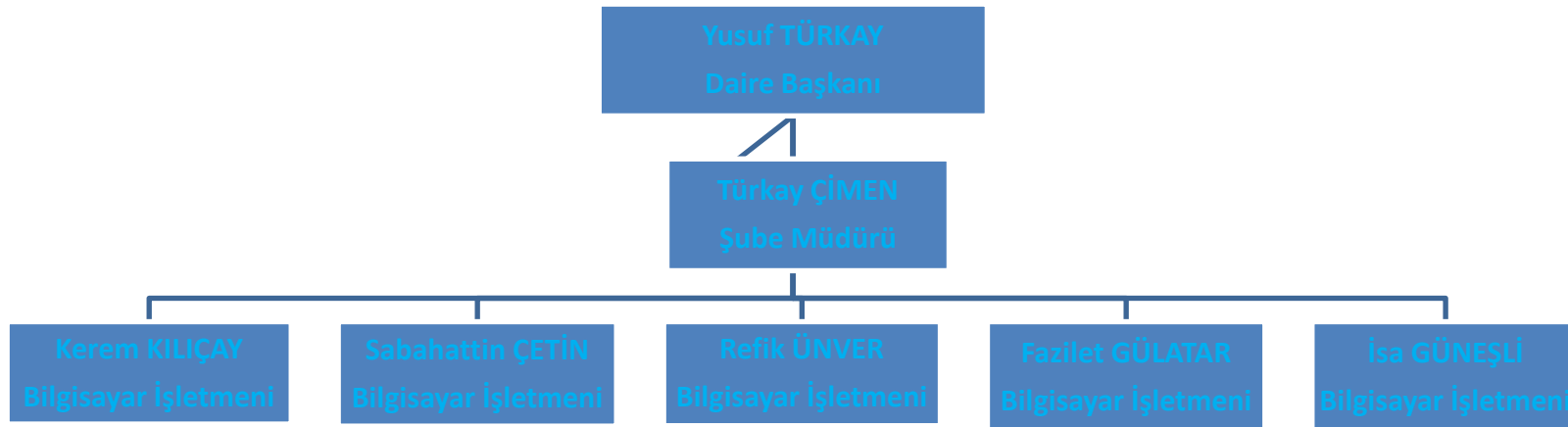

C.3. BİLGİ VE TEKNOLOJİK KAYNAKLAR

C.3.1. YAZILIMLAR:

*Öğrenci Kampus Bilgi Sistemi.

C.3.2. TEKNOLOJİK KAYNAKLAR:

Teknoloji Kaynaklar	Adet			
	Eğitim Amaçlı	Hizmet Amaçlı	İdari Amaçlı	Araştırma Amaçlı
Sunucular			-	
Masaüstü Bilgisayar Sayısı			7	
Taşınabilir Bilgisayar Sayısı			1	
Toplam			10	

C.4. İNSAN KAYNAKLARI

C.4.1. İDARİ PERSONEL DURUMU:

İDARİ PERSONEL (Kadroların Doluluk Oranına Göre)	Dolu	Boş	Toplam
Genel İdari Hizmetler	7	4	11
Sağlık Hizmetleri Sınıfları	-	-	-
Teknik Hizmetler Sınıfı	-	-	-
Eğitim ve Öğretim Hizmetleri Sınıfı	-	-	-
Yardımcı Hizmetler Sınıfı	-	--	-

C.4.2. İDARİ PERSONELİN EĞİTİM DURUMU:

İDARİ PERSONELİN EĞİTİM DURUMU	İlköğretim	Ortaöğretim	Önlisans	Lisans	Yüksek Lisans ve Doktora	Toplam
Kişi Sayısı	-	-	1	3	3	7
Yüzde (%)	-	-	%14.2	%42.8	%42.8	

C.4.3. İDARİ PERSONELİN HİZMET SÜRELERİ:

İDARİ PERSONELİN HİZMET SÜRESİ	1-3 Yıl	4-6 Yıl	7-10 Yıl	11-15 Yıl	16-20 Yıl	21-Üzeri	TOPLAM
Kişi Sayısı	5			2			7
Yüzde(%)	%71.4			%28.5			

C.4.4. İDARİ PERSONELİN YAŞ İTİBARI İLE DAĞILIMI:

İDARİ PERSONELİN YAŞ İTİBARI İLE DAĞILIMI	21-25 Yaş	26-30 Yaş	31-35 Yaş	36-40 Yaş	41-50 Yaş	51-Üzeri	TOPLAM
Kişi Sayısı	1	3	1	2			7
Yüzde(%)	%14.2	%42.8	%14.2	%28.5			

C.4.5. İDARİ PERSONELİN KADIN-ERKEK DAĞILIMI:

	KADIN	ERKEK	TOPLAM
Kişi Sayısı	1	6	7
Yüzde(%)	%14.2	%85.7	

C.5. SUNULAN HİZMETLER

C.5.1. EĞİTİM-ÖĞRETİM HİZMETLERİ:

C.5.1.1. AKADEMİK TAKVİMİN HAZIRLANMASI:

* Her eğitim-öğretim yılı başında, Üniversitemizde eğitimin başlama, bitiş ve sınav tarihleri ile ilgili Fakülte, Yüksekokul, Meslek Yüksekokulu ve Enstitülerimizin de görüşleri alınarak oluşturulan Akademik Takvim, Üniversitemiz Senatosunca onaylandıktan sonra ilgili yerlere bildirilmiştir..

C.5.1.2. AÇILAN/KAPATILAN PROGRAM-BÖLÜM YAZIŞMALARI:

* Üniversitemiz Fakülte ve Yüksekokullarında ilk defa açılacak veya kapatılacak olan program/bölümlerin yazışmaları yapılmış ve Üniversitemiz Senatosunda kabul edildikten sonra YÖK'e bildirilmiştir.

C.5.1.3. YÖNETMELİK VE YÖNERGE DEĞİŞİKLİK ÇALIŞMALARI:

* Bartın Üniversitesi;

- Önlisans-Lisans Eğitim, Öğretim ve Sınav Yönetmeliği,
- Bağlı Değerlendirme Sistemi Uygulama Yönergesi,
- Lisansüstü Eğitim, Öğretim ve Sınav Yönetmeliği,
- Yabancı Uyruklu Öğrencilerin Kayıt ve Kabul Esasları Yönergesi,
- Diploma Yönergesi,
- Meslek Yüksekokulu Staj Yönergesi,

Hazırlanma işlemlerinde yer alarak, Üniversitemiz Senatosuna senatonda kabulünden sonra Yönetmeliklerin Resmi Gazetede yayımlanması ile resmi yazışmalarla ve web adresimiz ile, ilgili yerlere duyurulmuştur.

C.5.1.4. ÖSYS KONTENJANLARININ BELİRLENMESİ:

* Ölçme, Seçme ve Yerleştirme Merkezince belirlenen ve her Eğitim-Öğretim yılı başında Üniversitemiz Fakülte ile Meslek Yüksekokullarına ÖSYS Sınav sonuçlarına göre alınacak öğrenci kontenjanlarının, Fakülte ve Yüksekokullara gönderilerek, kontenjanlarla ilgili gelecek olan öneriler, Üniversitemiz Senatosuna sunulduktan sonra, kabul edilen kontenjan ve teklifler ÖSYM'ye gönderilmiştir. Aynı işlemler

her yıl ÖSYS kontenjanlarının belirlenmesi sürecinde de yapılarak Üniversitemizde kılavuzda ayrılmasını istediğimiz kontenjan taleplerimiz elektronik ortamda ve resmi yazışmalar yoluyla ÖSYM'ye bildirilmiştir.

C.5.1.5. DGS KONTENJANLARININ BELİRLENMESİ:

* Ölçme, Seçme ve Yerleştirme Merkezince belirlenen ve her Eğitim-Öğretim yılında Üniversitemiz Fakülte ve Yüksekokullarına, Dikey Geçiş Sınavı sonucuna göre alınacak öğrenci kontenjanlarının, Fakülte ve Yüksekokullara gönderilerek, kontenjanlarla ilgili gelen önerilere ilişkin kontenjan ve teklifler ÖSYM'ye gönderilmiştir.

C.5.1.6. YATAY GEÇİŞ KONTENJANLARININ BELİRLENMESİ:

*“Yükseköğretim Kurumları Arasında Önlisans ve Lisans Düzeyinde Yatay Geçiş Esaslarına İlişkin Yönetmelik” gereğince, Üniversitemiz Fakülte ve Yüksekokullarına her Eğitim-Öğretim yılında alınacak öğrencilerle ilgili kontenjanların belirlenmesi amacı ile Fakülte ve Yüksekokullarımızdan Yatay Geçiş kontenjanları istenilmiştir. Fakülte ve Yüksekokullarca belirlenen kontenjanlar YÖK'e bildirilmiş ve Üniversitemizin web sayfasında ilanı sağlanmıştır.

C.5.1.7 EĞİTİM PLANLARI VE DERS PROGRAMLARI:

* Her Eğitim-Öğretim yılında Fakülte/Yüksekokullarda okutulacak olan derslerle ilgili “Eğitim Planları” akademik birimlerden istenilmiştir. Fakülte ve Yüksekokullardan gelen şekliyle Üniversitemiz Senatosuna sunulmuştur. Senato'da onaylandıktan sonra Eğitim Planları bilgisayar ortamına işlenmiştir

C.5.2. KAYIT İŞLEMLERİ:

C.5.2.1. İLK KAYIT İŞLEMLERİ:

* Her Eğitim-Öğretim yılı başında Üniversitemize kayıt hakkı kazanan öğrencilerin akademik birimlerce yapılan kayıt işlemlerinde gerekli olan evraklar, tarafımızca hazırlanıp Üniversitemiz Senatosu tarafından kabul edilmesinden sonra ilan edilmektedir.

C.5.2.2. YATAY GEÇİŞ KAYIT İŞLEMLERİ:

* Her Eğitim-Öğretim yılında Üniversitemiz Fakülte ve Yüksekokullarına Yatay Geçiş müracaatları kabul edilen öğrencilerden kayıt hakkı kazanan öğrencilerin kayıtları yapılmış ve öğrencilerin sınıflarına göre öğrenci kimlik kartları hazırlanarak kendilerine imza karşılığında teslim edilmiştir. Yatay Geçiş kayıtları yapılan öğrencilerin öğrenim dosyaları geldikleri Üniversite Rektörlüklerinden yazı ile istenilmiştir. Üniversitelerden gönderilen öğrenim dosyalarında mevcut tüm bilgiler sisteme işlenmiştir.

C.5.2.3. DGS KAYIT İŞLEMLERİ:

* DGS sonucunda her Eğitim-Öğretim Yılında kazanan öğrencilerin bilgileri ÖSYM den alınarak, Üniversitemiz Öğrenci Bilgi Sistemine aktarılmıştır. Kaydı yapılan öğrencilere hazırlanan öğrenci kimlik kartları imza karşılığı teslim edilerek, kayıtlanan öğrencilerin listesi ilgili okullara bildirilmiştir. Yabancı Dil muafiyet sınavı sonucuna göre ilgili sınıflara intibakı yapılan ve Fakülte/Yüksekokul Yönetim Kurulu kararına göre öğrencilerin sorumlu oldukları dersler Öğrenci İşleri Otomasyon sistemine işlenmiştir

C.5.3. HARÇ İŞLEMLERİ:

C.5.3.1.HARÇ MİKTARLARININ ATANMASI İŞLEMİ:

* Bakanlar Kurulu Kararı ile kabul edilen ve her eğitim-öğretim yılı başında Üniversitemize ilk defa kayıt yaptıracak olan ve kayıt yenileyecek ara sınıf öğrencilerden alınacak Harç miktarları, Öğrenci Bilgi Sistemine aktarılarak bankaya yatırılan harçların aylık tahsilât raporları çıkarılmıştır.

* Bartın Üniversitesi, Önlisans ve Lisans, Eğitim-Öğretim ve Sınav Yönetmeliğinin 7. Maddesinin 7. ve 8. firkaları gereğince bölümlerinde %10'a giren öğrencilerimizin listeleri ilgili bölümlerden temin edilerek, bu durumda olan öğrencilerin yatırması gereken harç tutarları yeniden düzenlenmiştir.

C.5.4. ÖĞRENCİ ÖZLÜK İŞLEMLERİ:

C.5.4.1. DİSİPLİN CEZASI ALAN ÖĞRENCİLERİN İŞLEMLERİ:

* “Yükseköğretim Kurumları Öğrenci Disiplin Yönetmeliği” gereğince, Üniversitemiz öğrencilerine verilen Disiplin ve Ceza yazışmaları yapılmış ve öğrencilere verilen cezalar öncelikle YÖK olmak üzere diğer ilgili birimlere (Kredi Yurt. Kurumu, vb.) bildirilmiştir.

C.5.4.2.ÖĞRENCİLERİN NÜFUS VE ADRES BİLGİLERİNİN GÜNCELLENMESİ:

* İlk Kayıt esnasında öğrencilerimizin kayıtlanma işlemleri yapılırken “Mernis” adı verilen programdan öğrencilerimizin adres ve nüfus bilgileri alınarak elektronik ortamda kayıt altında tutulmuştur.

C.5.4.3. KAYIT DONDURAN YADAİZİNLİ SAYILAN ÖĞRENCİLERİN İŞLEMLERİ:

* 6111 sayılı kanun ile kaldırılan “Kayıt Dondurma” ibaresi yerine Öğrenci Bilgi Sisteminde “Aktif-Pasif” uygulaması başlatılmıştır.

C.5.5.BANKO HİZMETLERİ:

C.5.5.1.ÖĞRENCİLERE VERİLEN DANIŞMANLIK HİZMETLERİ:

* Öğrenci İşleri Daire Başkanlığımıza şahsen müracaat eden veya telefon/mail yolu ile ulaşan tüm öğrencilerimize, gerekli bilgiler en kısa süre de verilmektedir.

C.5.5.2. ÖĞRENCİLERİN İHTİYAÇ DUYDUĞU(ÖĞRENCİ BELGESİ, TRANSKİRPT, KİMLİK vb.) BELGELERİN HAZIRLANMASI:

* Öğrencilerin ihtiyaç duyduğu (diploma, diploma eki vb.) belgeler en kısa sürede hazırlanarak ilgili öğrencilere verilmiştir.

C.5.5.3. ÖĞRENCİ KİMLİK KARTLARININ HAZIRLANMASI:

* Eğitim-Öğretim yılı başında kayıt yaptıran öğrencilerimizin kimlik kartları kayıt esnasında; Ek Kontenjan, Yatay Geçiş ve Dikey Geçiş yoluyla kayıt hakkı kazanan öğrencilerimizin kimlikleri ise en kısa süre de öğrencilerimize verilmektedir.

C.5.5.4. DERS KAYIT ONAY İŞLEMLERİNİN TAKİBİ:

* Öğrencilerimizin her eğitim-öğretim yılı başında derslere kayıtlanma işlemleri esnasında kayıtları, kontrol edilerek gerekli durumlarda kayıt işlemlerinde öğrencilerimize ve danışmanlarına gerekli teknik ve idari destek sağlanmıştır

C.5.5.5. KAMPÜS BİLGİ SİSTEMİ İÇİN GEREKLİ OLAN ŞİFRE BİLGİLERİNİN TEMİNİ:

* Her öğrenci için “Öğrenci Bilgi Sistemi” üzerinde oluşturulan sayfa için giriş şifre ve kullanıcı adı güncellemeleri yapılarak, öğrencilerimizin sayfalarının kullanımı kolaylaştırılmıştır.

C.5.6.NOT VE DERS KAYITLANMA İŞLEMLERİ:

C.5.6.1.DERS MUAFİYET İŞLEMLERİ:

* Öğrencilerimizden, muafiyet talebini içeren dilekçe, muafiyete esas olacak belgelerle birlikte kayıt işlemi süresi içerisinde ilgili birime başvuranların talepleri, ilgili yönetim kurulu tarafından karara bağlandıktan sonra öğrencilerin muaf olduğu dersler, birimimiz personeline Öğrenci Bilgi Sistemine işlenmiştir.

C.5.6.2. DERS DEĞİŞİKLİKLERİ İLE İLGİLİ İŞLEMLER:

* Her Eğitim-Öğretim yılında öğrencilerin, yeni eğitim planlarına uygun ders atamaları akademik birimlerce yapılarak, öğrencilere web üzerinden kayıt yenileme işlemlerinin yapılması sağlanmıştır. Çeşitli nedenlerden dolayı ders değişikliği yapan öğrencilerin dilekçeleri ile ilgili Fakülte/Yüksekokullardan gelen yazışmalar doğrultusunda ders değişiklikleri birimizce yapılmıştır.

C.5.6.3. YATAY GEÇİŞ VE DGS İLE GELEN ÖĞRENCİLERİN İŞLEMLERİ:

* Her Eğitim-Öğretim yılında Üniversitemiz Fakülte/Yüksekokullarına Yatay ve Dikey Geçiş ile kayıtlanan öğrencilerin öğrenim ile ilgili dosyaları hazırlanmıştır. Daha önce öğrenim gördükleri Fakülte ve Yüksekokullardan almış oldukları notlar ilgili öğrenciler üzerine işlenmiş ve Üniversitemizde almaları gereken ders atamaları yapılmıştır.

C.5.6.4. 6111 SAYILI KANUN İLE GELEN ÖĞRENCİLERE AİT İŞLEMLER:

* Resmi Gazete’de yayınlanan 6111 sayılı kanun uyarınca Üniversitemizde kullanılmak üzere Esaslar belirlenmiş ve bu esaslar çerçevesinde Fakülte/Yüksekokullardan gelen yazılar ve Yönetim Kurulu Kararları gereğince öğrencilerinin durumları incelenerek otomasyon sistemine işlenmiştir.

C.5.6.5. AKADEMİK PERSONELE VERİLEN DANIŞMANLIK HİZMETLERİ

* Özellikle Üniversitemizde yeni gelen akademik personelimizin not girişlerinde yardımcı olmak ve Öğrenci Bilgi Sistemi üzerinde daha etkin olabilmeleri amacıyla akademik personelimize danışmanlık hizmeti verilmektedir.

C.5.6.6. NOT İLANI VE NOT İPTALİ İŞLEMLERİ:

* Özellikle notların ilan edilmesi aşamasında sıkıntı yaşayan akademik personelimize bu konuda gerekli destek ve danışmanlık hizmeti verilmiştir.

C.5.7.MEZUNİYET VE KAYIT SİLME İŞLEMLERİ:

C.5.7.1.MEZUNİYET İŞLEMLERİ

* Üniversitemizden mezun olan öğrenciler ile ilgili Fakülte/Yüksekokullardan gelen mezuniyet kararları Öğrenci Otomasyon Sistemine işlenmiştir. Öğrencilerin durumları, Yükseköğretim Kuruluna vb. kurumlara bildirilmiştir. Mezun öğrencilerimiz ile mezuniyet sonrasında da iletişim geçilmesi amacıyla “Mezun Portalı” oluşturulmuştur.

C.5.7.2.DİPLOMA BASIMI

* Öğrencilerimizin mezuniyeti ile ilgili birimlerimizden gelen Yönetim Kurulu Kararlarının sisteme işlenmesinden hemen sonra diploma basımına başlanmaktadır. Gerekli imza işlemlerinin tamamlanmasından sonra diplomalar, hak sahiplerine en kısa süre zarfında öğrencilerimize teslim edilmektedir.

C.5.7.3.MEZUNİYET TÖRENİ

* Mezuniyet Töreni ile ilgili “Mezuniyet Komisyon”unun aldığı kararlar doğrultusunda başkanlığımıza verilen törene ilişkin görevler yerine getirilmiştir.

C.5.7.4.İLİŞİK KESME:

* Üniversitemiz birimlerinde eğitim görmekte olan ve çeşitli nedenlerden dolayı kaydı silinen öğrencilerle ilgili Yönetim Kurulu Kararları, öğrenci otomasyon sistemine işlenmiştir. Öğrencilerin durumları, başta Yükseköğretim Kurulu ile Yüksek Öğrenim Kredi ve Yurtlar Kurumu olmak üzere ilgili kurum ve kuruluşlara bildirilmiştir.

C.5.8.İSTATİSTİK İŞLEMLER

C.5.8.1.ÖĞRENCİ SAYILARI:

* Üniversitemizde eğitim görmekte olan öğrencilerimizin toplam sayıları, devamlı güncellenmektedir.

* Üniversitemizde eğitim görmekte olan öğrencilerimizin devamlı güncellenen sayıları, YÖKSİS, ÖSYM Öğrenci Sayıları Sistemi, TUIK, Yüksek Öğrenim Kredi Yurtlar Kurumu veri tabanlarına her yıl düzenli olarak akademik birimlerimizin yardımı ile işlenmektedir.

C.5.9.YURT İÇİ VE YURT DIŞI ÖĞRENCİ DEĞİŞİM İŞLEMLER:

C.5.9.1. LLP/ERASMUS YURT DIŞI DEĞİŞİM PROGRAMI İŞLEMLERİ:

* Her Eğitim-Öğretim yılında LLP/Erasmus dönüşüm Programıyla Yurt dışına gidecek olan öğrencilerin kayıt yenileme işlemleri yapılmıştır.

* Her Eğitim-Öğretim yılında LLP/Erasmus dönüşüm Programıyla Yurt dışına gidecek olan öğrencilerin harçsız pasaport alabilmeleri amacıyla gerekli yazışmalar yapılmıştır.

C.5.9.2. WORK AND TRAVEL İN USA KÜLTÜREL DEĞİŞİM PROGRAMI İŞLEMLERİ:

* Üniversitemizde öğrenim görmekte olan ve Work And Travel ile Amerika'ya gitmek isteyen öğrencilerimizin pasaport işlemlerine ilişkin gerekli yazışmalar yapılmıştır.

C.5.9.3.FARABI DEĞİŞİM PROGRAMI:

* Farabi Değişim Programı ile Üniversite ve ileri teknoloji enstitüleri bünyesinde ön lisans, lisans, yüksek lisans ve doktora düzeyinde kurumlar arasında öğrenci değişimi ile ilgili gerekli yazışmalar yapılmıştır.

C.5.10.YABANCI UYRUKLU ÖĞRENCİ İŞLEMLERİ:

C.5.10.1.YABANCI UYRUKLU ÖĞRENCİ BAŞVURU ŞARTLARI VE KONTENJANLARIN BELİRLENMESİ:

* Yükseköğretim Kurulu Başkanlığının konuya ilişkin yazıları ve genel kurulu toplantılarında yapmış oldukları düzenlemeler neticesinde Üniversitemiz Fakülte Yönetim Kurullarının belirlediği her bölüme ait şartlar belirlenerek Üniversitemiz Senatosuna sunuldu.

* Yükseköğretim Kurulu Başkanlığının konuya ilişkin yazıları ve genel kurulu toplantılarında yapmış oldukları düzenlemeler neticesinde Üniversitemiz Fakülte Yönetim Kurullarının belirlediği her bölüme ait kontenjan sayıları Üniversitemiz Senatosuna sunuldu. Üniversitemiz Senatosundan çıkan nihai sonuca göre Bartın Üniversitesi adına Yabancı Öğrenci Tercih Kılavuzunda yer alması istenilen sayılar ÖSYM'ye gönderildi.

C.5.10.2.KAYIT-KABUL İŞLEMLERİ:

* Kayıt hakkı kazanan Yabancı Uyruklu Öğrencilerimizin kayıtlanma işlemleri birimiz koordinatörlüğünde akademik birimlerce gerçekleştirilmektedir. Aynı zamanda bu öğrencilerimize gerekli danışmanlık ve ders kayıtlanma işlemlerinde yardımcı olunmuştur.

C.5.10.3.YABANCI UYRUKLU ÖĞRENCİLERE VERİLEN DANIŞMA HİZMETLERİ:

* Kayıtlanan Yabancı Uyruklu Öğrencilerimize yurt, ders danışmanlığı, sağlık ve Öğrenci Otomasyon Sistemi konusunun gerekli danışma hizmeti verildi.

C.5.11.LİSANSÜSTÜ ÖĞRENCİ İŞLEMLERİ:

C.5.11.1.ÖĞRENCİ ALIMINA İLİŞKİN İŞLEMLER:

* Üniversitemiz Enstitülerine alınacak öğrenci Kontenjanları Üniversitemiz Senatosuna sunulmuş olup, Senatoda kabul edildikten sonra ilgili Enstitüye gönderilmiştir. Enstitü tarafından hazırlanan öğrenci alımına ilişkin duyuru metninin güncel bir gazetede yayınlanması sağlanmıştır.

* Üniversitemiz Enstitülerine kayıtlanan Yüksek Lisans ve Doktora öğrencilerinin kimlik müracaatları Daire Başkanlığımızca kabul edildikten sonra kimlik bilgileri ilgili firmaya gönderilerek Öğrenci Kimliklerinin basımları sağlanmış ve dağıtılmak üzere ilgili Enstitüye gönderilmiştir.

C.5.11.2.TEZLİ/TEZSİZ YÜKSEK LİSANS VE DOKTORA İŞLEMLERİ:

* Üniversitemiz Enstitülerinde yeni açılacak Yüksek Lisans ve Doktora programları ile ilgili teklifler Üniversitemiz Senatosuna sunulmuş ve Senato onayı alındıktan sonra Yükseköğretim Kurulundan izin almak üzere izin yazıları YÖK'e yazılmıştır. YÖK'ten gelen izin yazısı ilgili Enstitüye gönderilmiştir.

* Üniversitemiz Enstitülerine Devlet Burslusu olarak yerleştirilen öğrencilere ait YÖK tarafından gönderilen listeler ilgili Enstitü Müdürlüklerine gönderilmiş ve kayıt işlemleri yapılmıştır. Mezun olan veya kaydı silinen öğrencilerin durumları YÖK'e bildirilmiştir.

C.5.12.BOLOGNA SÜRECİ ÇALIŞMALARI:

* Bologna Süreci kapsamında Öğrenci İşleri Dairesi Başkanlığı ile ilgili formlar, her eğitim- öğretim yılında doldurularak Yükseköğretim Kurulu Başkanlığına bildirildi.

- * Üniversitemiz Bologna Eşgüdüm Komisyonu (BEK) 2011 yılı için gerçekleştirdiği 14 toplantıya tam katılım sağladı.
- * Her bir dersin **Ders Bilgi Formları akademik birimlerce** hazırlanarak Avrupa Kredi Transfer Sistemi (**AKTS**) hesaplandı.
- * **Diploma Eki (DE) çalışmaları tamamlanarak** 2011-12 dönemi mezunlarına verilmeye başlandı.
- * Mezunlar için web-portalı oluşturuldu. Mezunlara yönelik anketler yapıldı. Paydaşlarımıza ilişkin çalışmalar başlatıldı.
- * Öğrencilerin ve mezunların mevcut veritabanında hazırlanan özgeçmişlerinin aynı anda <http://www.yenibiris.com> sayfasında da yer alması sağlandı.

C.6. AKADEMİK BİRİMLER:

II. A. FAKÜLTELER:	II. B.MESLEK YÜKSEKOKULLARI	III. C.YÜKSEKOKULLAR	II. C. ENSTİTÜLER
1.Orman Fakültesi	Meslek Yüksekokulu	Beden Eğitimi ve Spor Yüksekokulu	Sosyal Bilimler Enstitüsü
2.İktisadi ve İdari Bilimler Fakültesi	Sağlık Hizmetleri Meslek Yüksekokulu		Fen Bilimleri Enstitüsü
3.Mühendislik Fakültesi			
4.Edebiyat Fakültesi			
5.Eğitim Fakültesi			
6.Fen Fakültesi			

1.ORMAN FAKÜLTESİ:

* Orman Fakültesi 11.07.1992 tarih, 3837 sayılı yasa ile Zonguldak Karaelmas Üniversitesine bağlı olarak kurulmuştur. 1993-1994 yılında eğitim-öğretim faaliyetine başlamış ve 22 Mayıs 2008 tarih ve 5765 sayılı kanunla kurulan Üniversitemize bağlanmıştır.

* Fakültemizde; Orman Mühendisliği, Orman Endüstri Mühendisliği ve Peyzaj Mimarlığı bölümleri bulunmaktadır. 2011 Ekim ayı itibarıyla Orman Fakültesinde 10 profesör, 6 doçent, 29 yardımcı doçent, 3 öğretim görevlisi ve 18 araştırma görevlisi olmak üzere toplam 66 akademik personel görev yapmaktadır.

* Fakültemiz, 2011-2012 eğitim-öğretim yılında toplam 1138 öğrenci ile eğitim faaliyetlerini sürdürmektedir.

[Orman Fakültesi 2009-2010 Eğitim – Öğretim Yılı Sayısal Verileri](#)

Bölüm	Öğretim Tür	Kontenjanlar	En Küçük Puan	En Yüksek Puan
Orman Endüstri Mühendisliği	Normal Öğretim	82	228,916	264,073
Orman Mühendisliği	Normal Öğretim	113	237,937	292,140
Peyzaj Mimarlığı	Normal Öğretim	52	260,967	274,808
Akademik Birim Toplam:		247	-	-

[Orman Fakültesi 2009-2010 Eğitim – Öğretim Yılı Yerleşme Bilgileri](#)

Bölüm	Öğretim Tür	Kız	Erkek	Toplamlar
Orman Endüstri Mühendisliği	Normal Öğretim	22	54	76
	Bölüm Toplam:	22	54	76
Orman Mühendisliği	Normal Öğretim	38	74	112
	Bölüm Toplam:	38	74	112
Peyzaj Mimarlığı	Normal Öğretim	29	21	50
	Bölüm Toplam:	29	21	50
Akademik Birim Toplam:		89	149	238

Bölüm	Öğretim Tür	Kontenjanlar	En Küçük Puan	En Yüksek Puan
Orman Endüstri Mühendisliği	Normal Öğretim	88	230,550	307,684
Orman Mühendisliği	Normal Öğretim	118	246,000	332,052
Peyzaj Mimarlığı	Normal Öğretim	57	283,495	312,733
Akademik Birim Toplam:		263	-	-

[Orman Fakültesi 2010-2011 Eğitim – Öğretim Yılı Yerleşme Bilgileri](#)

Bölüm	Öğretim Tür	Kız	Erkek	Toplamlar
Orman Endüstri Mühendisliği	Normal Öğretim	38	41	79
	Bölüm Toplam:	38	41	79
Orman Mühendisliği	Normal Öğretim	30	81	111
	Bölüm Toplam:	30	81	111
Peyzaj Mimarlığı	Normal Öğretim	28	21	49
	Bölüm Toplam:	28	21	49
Akademik Birim Toplam:		96	143	239

[Orman Fakültesi 2011-2012 Eğitim – Öğretim Yılı Sayısal Verileri](#)

Bölüm	Öğretim Tür	Kontenjanlar	En Küçük Puan	En Yüksek Puan
Orman Endüstri Mühendisliği	Normal Öğretim	88	211,184	247,728
Orman Mühendisliği	Normal Öğretim	118	225,902	281,861
Peyzaj Mimarlığı	Normal Öğretim	57	259,030	314,922
Akademik Birim Toplam:		263	-	-

[Orman Fakültesi 2011-2012 Eğitim – Öğretim Yılı Yerleşme Bilgileri](#)

Bölüm	Öğretim Tür	Kız	Erkek	Toplamlar
Orman Endüstri Mühendisliği	Normal Öğretim	6	21	27
	Bölüm Toplam:	6	21	27
Orman Mühendisliği	Normal Öğretim	39	75	114
	Bölüm Toplam:	39	75	114
Peyzaj Mimarlığı	Normal Öğretim	27	27	54
	Bölüm Toplam:	27	27	54
Akademik Birim Toplam:		72	123	195

Orman Fakültesi Yıllara Göre Yerleşme Grafik'i

Orman Endüstri Mühendisliği

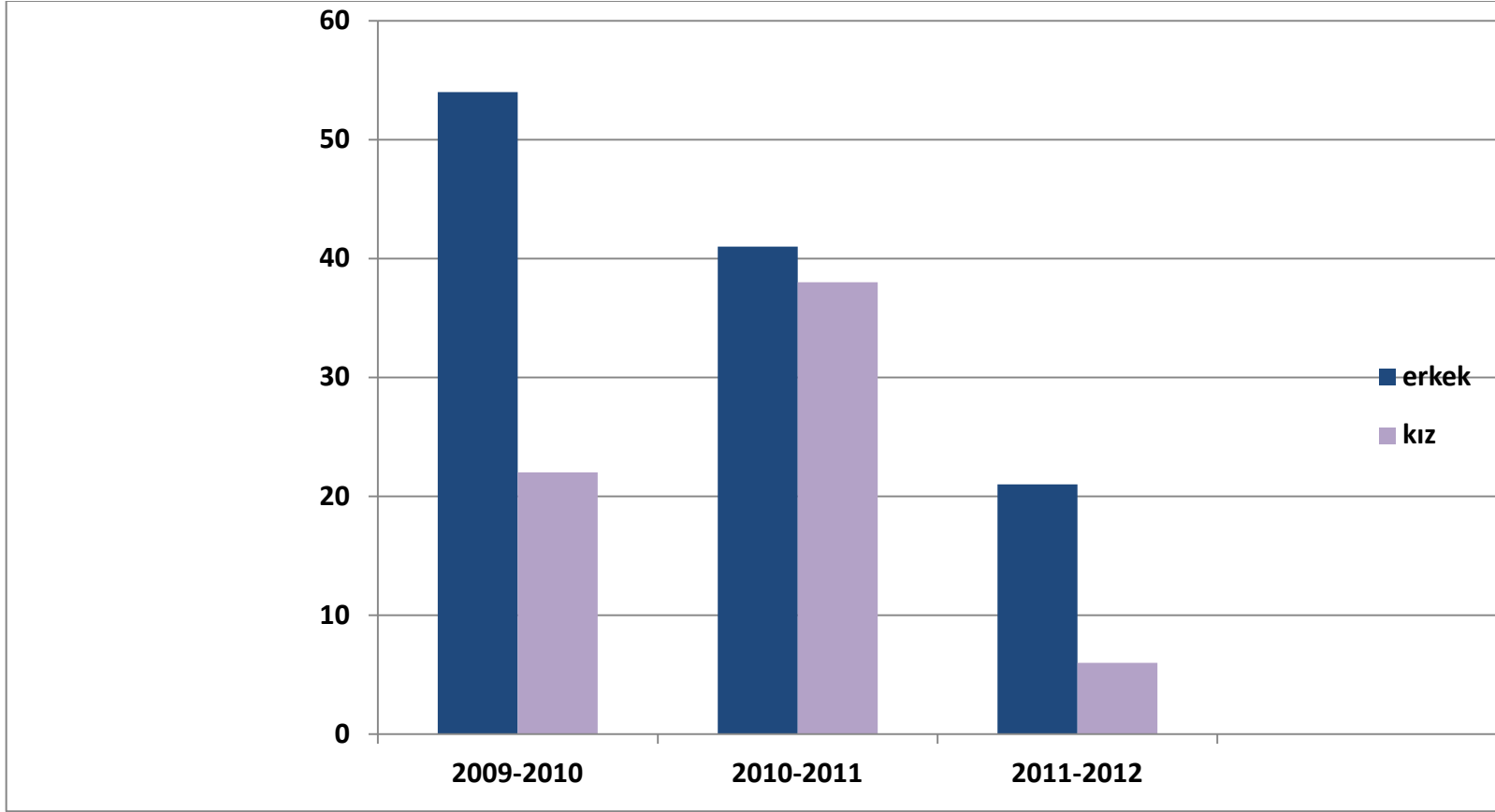

Orman Mühendisliği

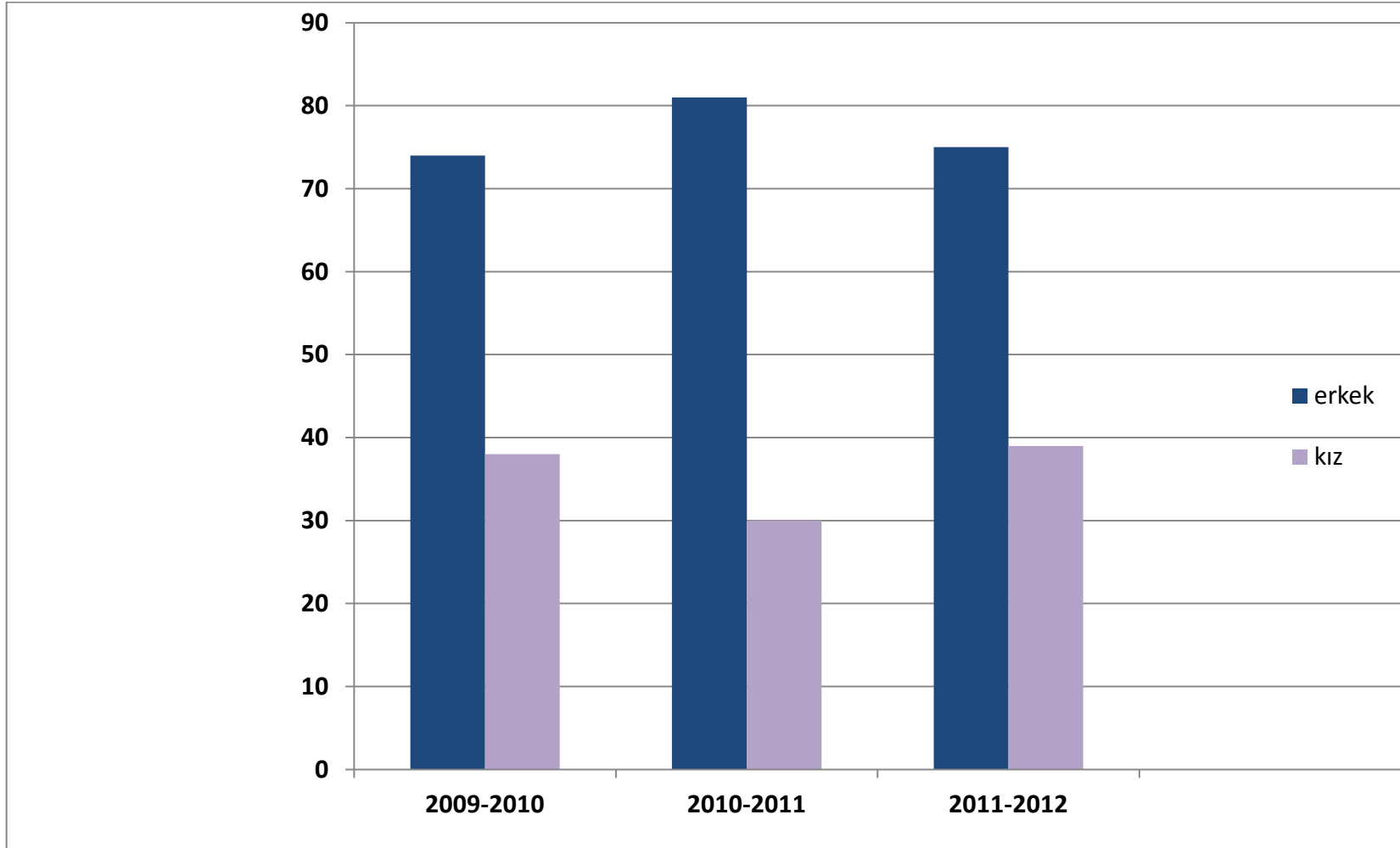

Peyzai Mimarlıđı

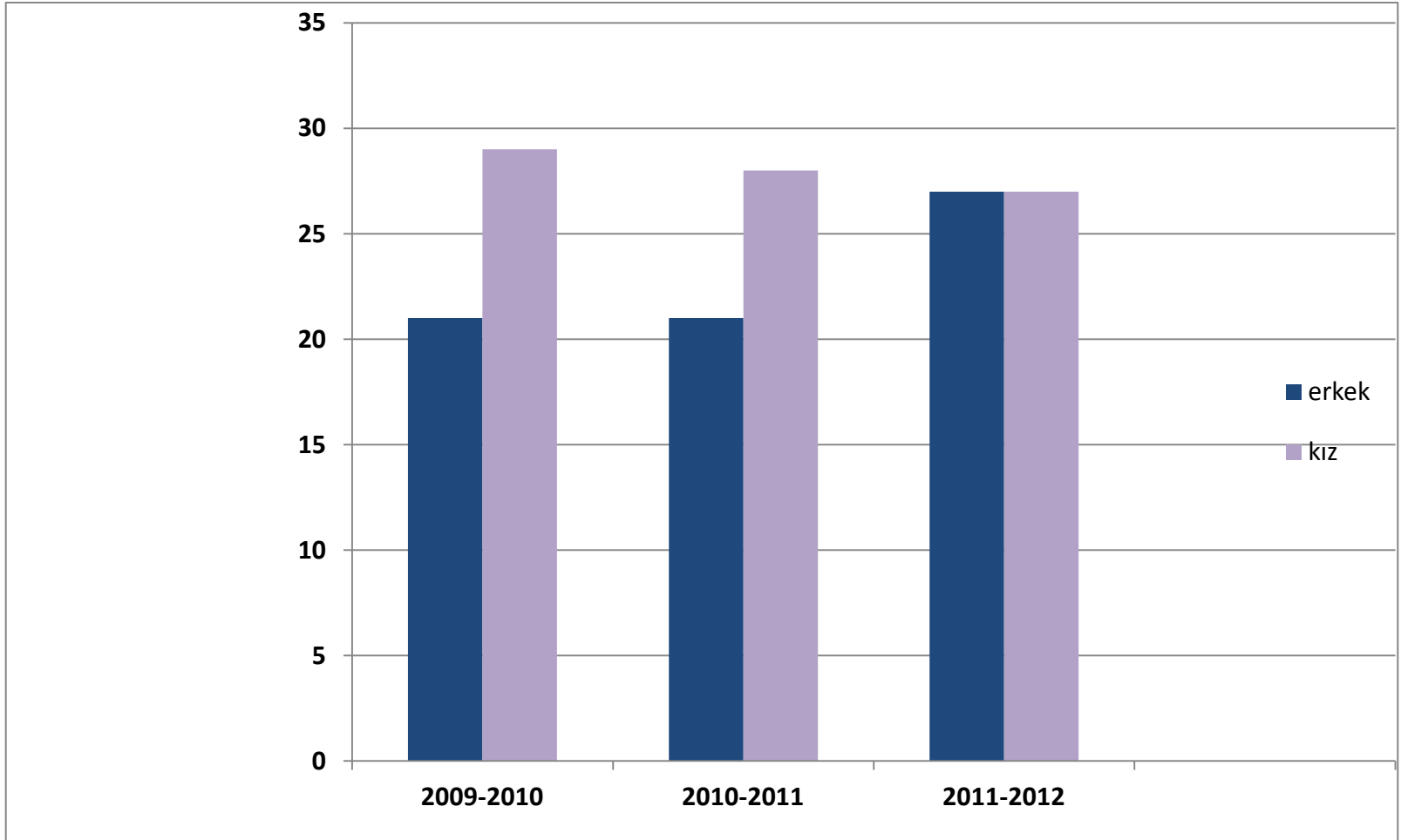

2. İKTİSADİ VE İDARİ BİLİMLER FAKÜLTESİ:

* 5765 sayılı kanunla, 31 Mayıs 2008 tarih ve 26892 sayılı Resmi Gazetede yayınlanarak, Bartın Üniversitesine bağlı Bartın ilinde İktisadi ve İdari Bilimler Fakültesi kuruldu. 2008-2009 eğitim-öğretim döneminde altyapı çalışmalarını tamamlama gayreti içinde olmuş, 2008-2009 öğretim yılında;

- ✓ İktisat Bölümü,
- ✓ İşletme Bölümü,
- ✓ Siyaset Bilimi ve Kamu Yönetimi Bölümü,
- ✓ Yönetim Bilişim Sistemleri Bölümü, açılmıştır.

* 2009-2010 eğitim-öğretim yılında “Ek Kontenjan” ile I. öğretim ve II. Öğretim’e öğrenci alınmıştır.

* Ayrıca yeni bölüm programlarının açılma çalışmaları tamamlanarak;

- ✓ Ekonometri Bölümü
- ✓ Maliye Bölümü
- ✓ Turizm İşletmeciliği Bölümü
- ✓ Uluslararası İlişkiler Bölümü
- ✓ Sosyal Hizmet Bölümü
- ✓ Uluslararası Ticaret ve Lojistik Bölümü, programlarının açılması için izin alınmıştır. Bu programların öğrenci alımlarına başlanabilmesi için gerekli akademik kadroların kurulma çalışmaları devam etmektedir.

Bölüm	Öğretim Tür	Kontenjanlar	En Küçük Puan	En Yüksek Puan
İktisat	İkinci Öğretim	52	271,523	281,863
	Normal Öğretim	52	276,301	287,516
İşletme	İkinci Öğretim	52	272,142	280,252
	Normal Öğretim	52	276,927	293,814
Siyaset Bilimi ve Kamu Yönetimi	İkinci Öğretim	52	282,735	296,193
	Normal Öğretim	52	292,589	309,068
Yönetim Bilişim Sistemleri	İkinci Öğretim	42	280,162	294,390
	Normal Öğretim	42	290,805	306,871
Akademik Birim Toplam:		396	-	-

Bölüm	Öğretim Tür	Kız	Erkek	Toplamlar
İktisat	Normal Öğretim	30	21	51
	İkinci Öğretim	28	24	52
	Bölüm Toplam:	58	65	103
İşletme	Normal Öğretim	28	22	50
	İkinci Öğretim	21	30	51
	Bölüm Toplam:	49	52	101
Siyaset Bilimi ve Kamu Yönetimi	Normal Öğretim	28	24	52
	İkinci Öğretim	28	23	51
	Bölüm Toplam:	56	47	103
Yönetim Bilişim Sistemleri	Normal Öğretim	23	18	41
	İkinci Öğretim	19	23	42
	Bölüm Toplam	42	41	83
Akademik Birim Toplam:		205	185	390

[İktisadi ve İdari Bilimler Fakültesi 2010-2011 Eğitim-Öğretim Yılı Sayısal Verileri](#)

Bölüm	Öğretim Türü	Kontenjanlar	En Küçük Puan	En Yüksek Puan
İktisat	İkinci Öğretim	62	320,986	344,284
	Normal Öğretim	62	287,542	326,081
İşletme	İkinci Öğretim	62	319,261	373,672
	Normal Öğretim	62	287,239	320,770
Siyaset Bilimi ve Kamu Yönetimi	İkinci Öğretim	62	373,774	397,080
	Normal Öğretim	62	348,781	370,096
Yönetim Bilişim Sistemleri	İkinci Öğretim	52	345,038	421,571
	Normal Öğretim	52	318,931	380,376
Akademik Birim Toplam:		476	-	-

Bölüm	Öğretim Tür	Kız	Erkek	Toplamlar
İktisat	Normal Öğretim	36	26	62
	İkinci Öğretim	30	35	65
	Bölüm Toplam:	66	61	127
İşletme	Normal Öğretim	33	30	63
	İkinci Öğretim	35	30	65
	Bölüm Toplam:	68	60	128
Siyaset Bilimi ve Kamu Yönetimi	Normal Öğretim	32	34	66
	İkinci Öğretim	25	38	63
	Bölüm Toplam:	57	72	129
Yönetim Bilişim Sistemleri	Normal Öğretim	24	31	55
	İkinci Öğretim	31	32	63
	Bölüm Toplam	55	63	118
Akademik Birim Toplam:		246	256	502

Bölüm	Öğretim Türü	Kontenjanlar	En Küçük Puan	En Yüksek Puan
İktisat	İkinci Öğretim	62	285,607	300,073
	Normal Öğretim	62	291,958	330.971,000
İşletme	İkinci Öğretim	62	283,881	298,890
	Normal Öğretim	62	288,569	317,712
Siyaset Bilimi ve Kamu Yönetimi	İkinci Öğretim	62	325,085	361,941
	Normal Öğretim	62	350,304	403.164,000
Yönetim Bilişim Sistemleri	İkinci Öğretim	52	301,372	364,184
	Normal Öğretim	52	320,554	377,410
Akademik Birim Toplam:		476	-	-

Bölüm	Öğretim Tür	Kız	Erkek	Toplamlar
İktisat	Normal Öğretim	40	24	64
	İkinci Öğretim	36	29	65
	Bölüm Toplam:	76	53	129
İşletme	Normal Öğretim	34	26	60
	İkinci Öğretim	29	34	63
	Bölüm Toplam:	63	60	123
Siyaset Bilimi ve Kamu Yönetimi	Normal Öğretim	26	41	67
	İkinci Öğretim	25	39	64
	Bölüm Toplam:	51	80	131
Yönetim Bilişim Sistemleri	Normal Öğretim	32	29	61
	İkinci Öğretim	17	33	50
	Bölüm Toplam	49	62	111
Akademik Birim Toplam:		239	255	494

İktisat (Normal Öğretim)

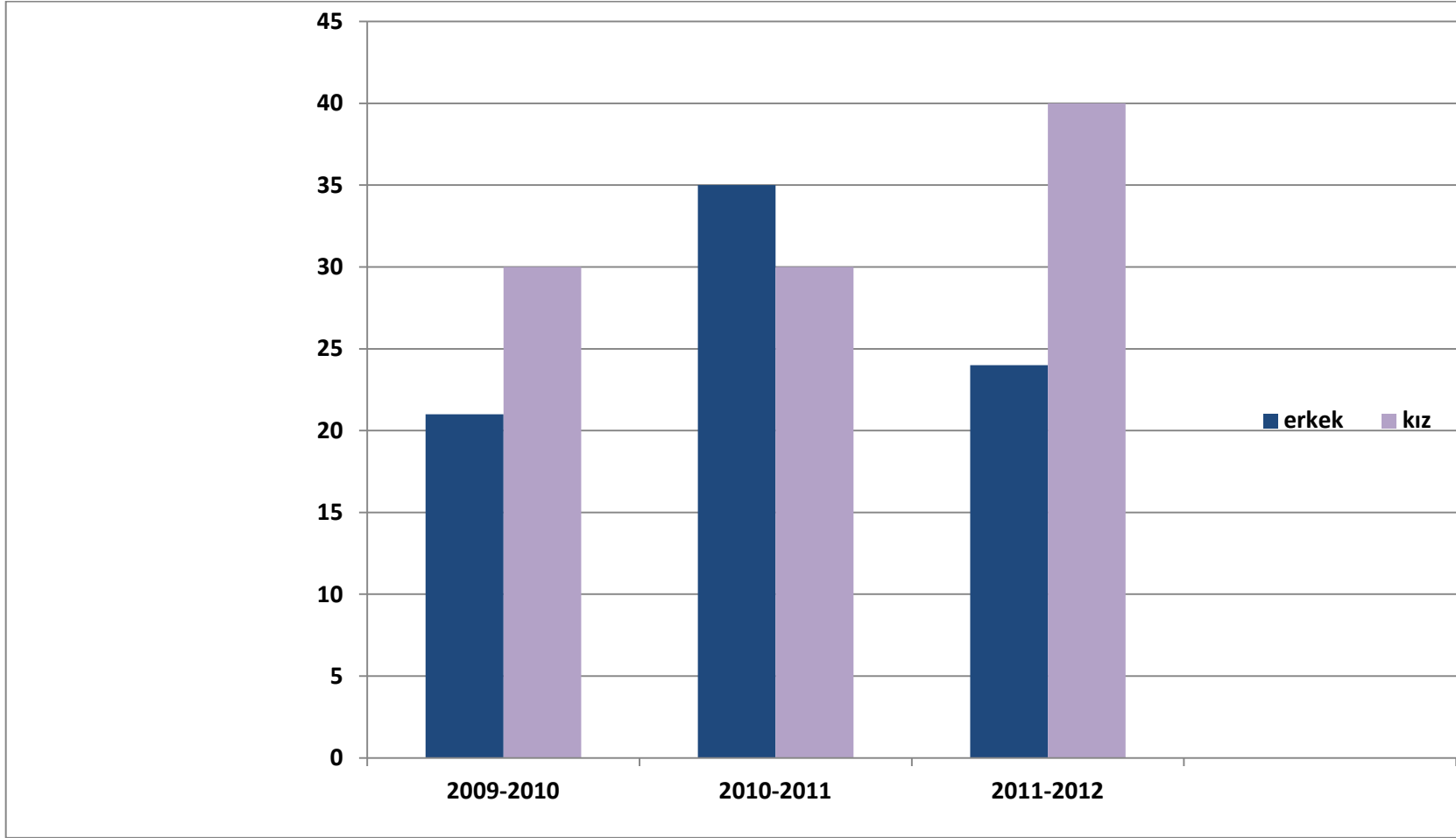

İktisat (İkinci Öğretim)

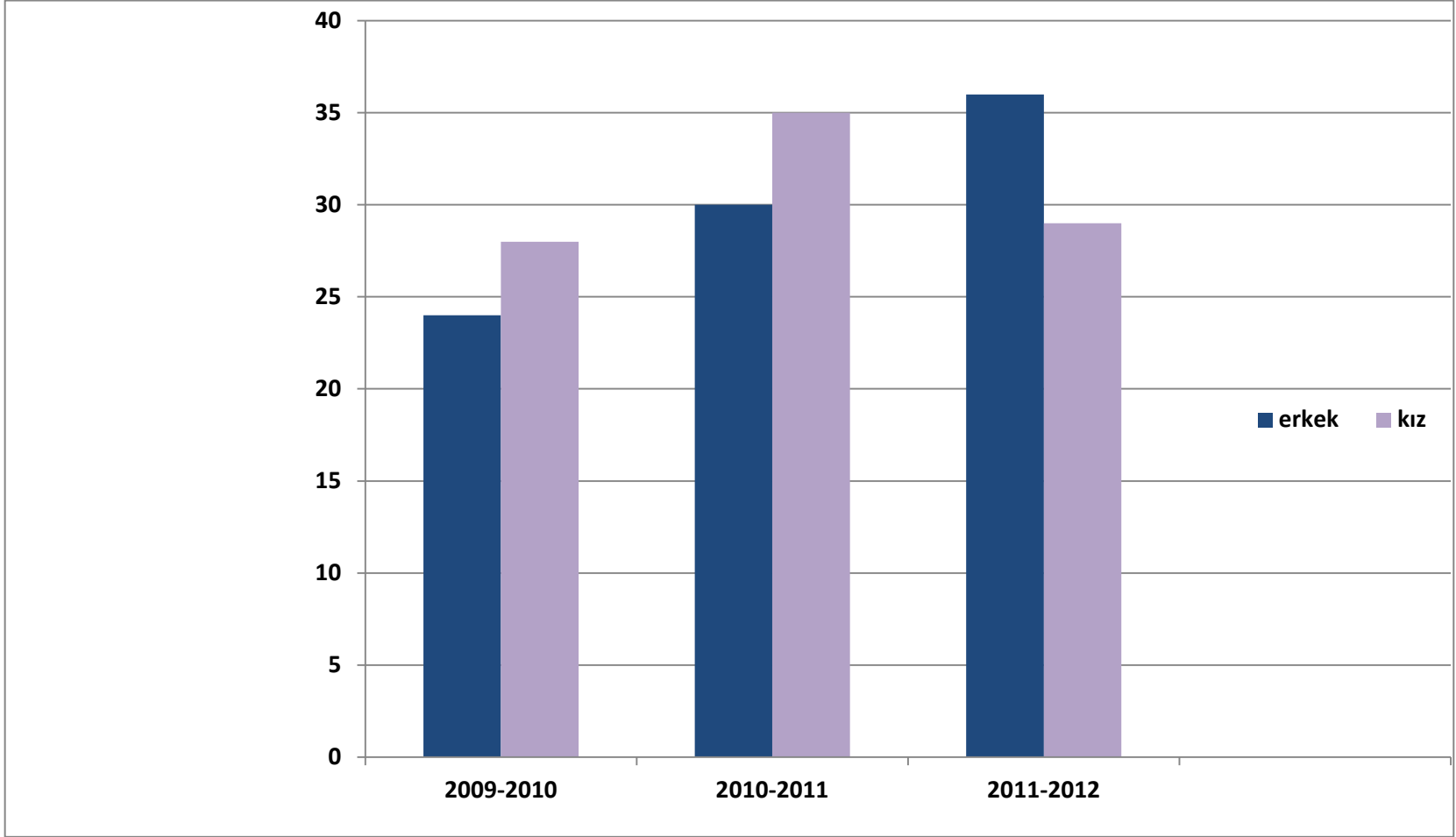

İşletme (Normal Öğretim)

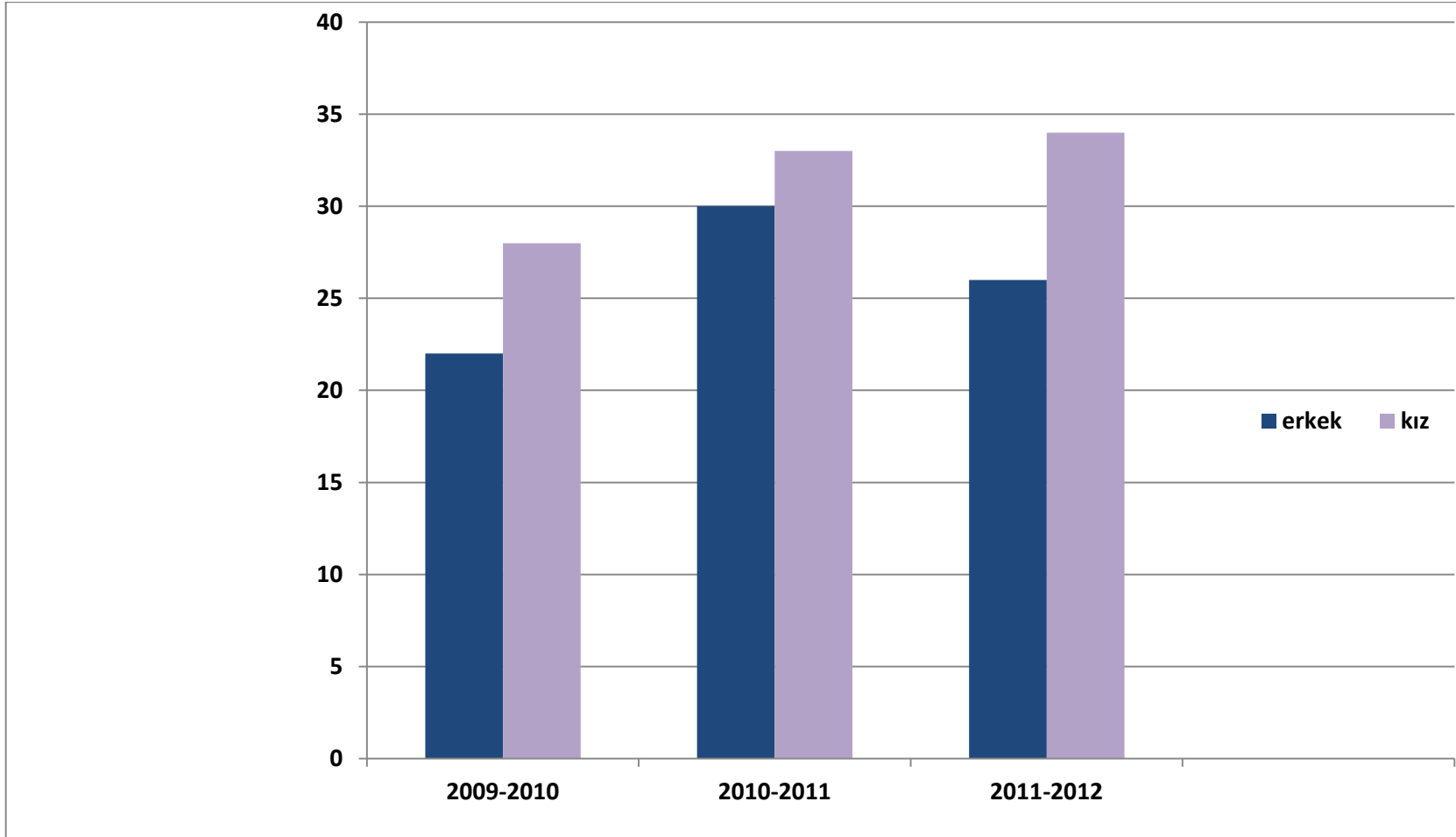

İşletme (İkinci Öğretim)

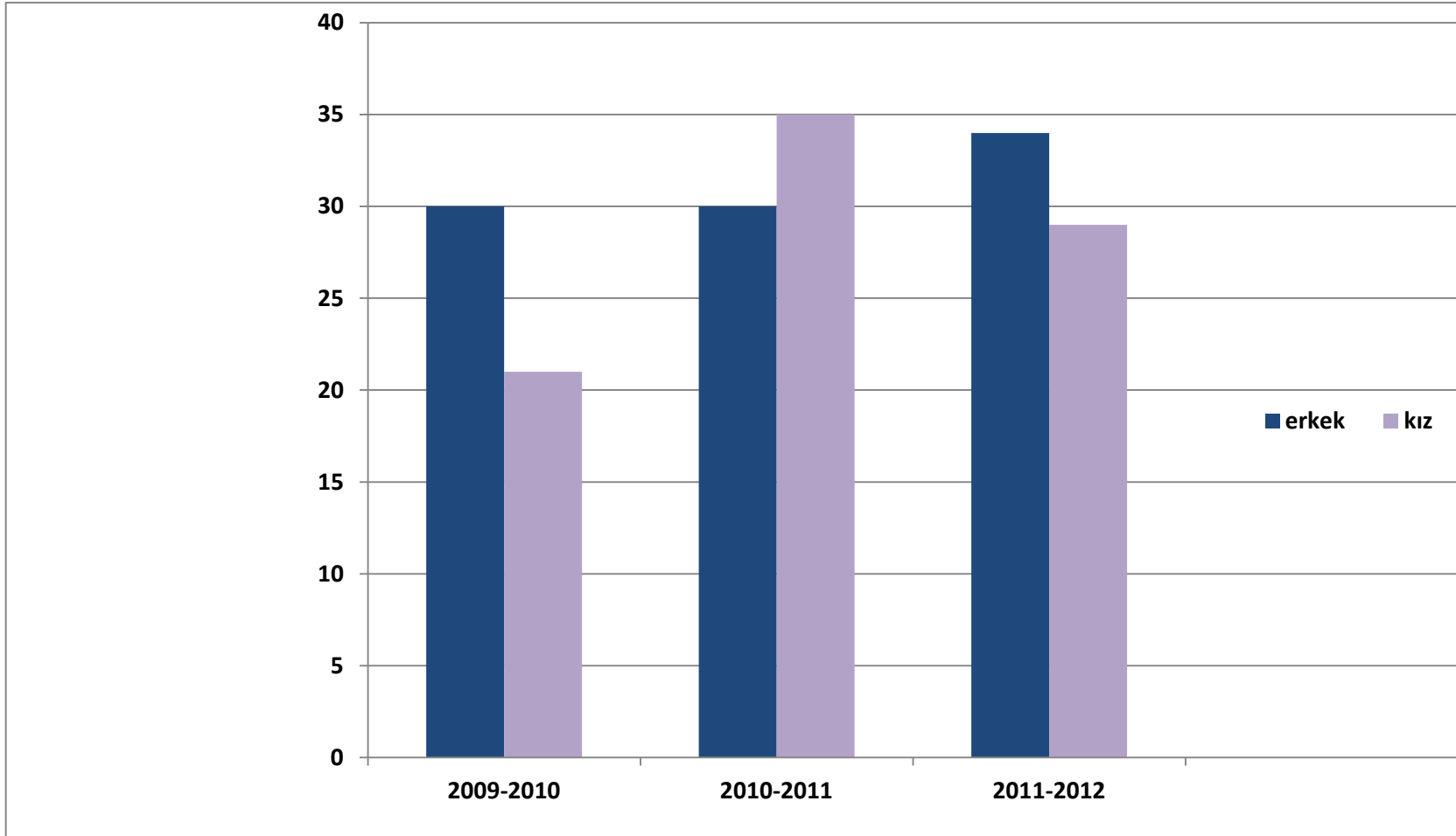

Siyaset Bilimi ve Kamu Yönetimi (Normal Öğretim)

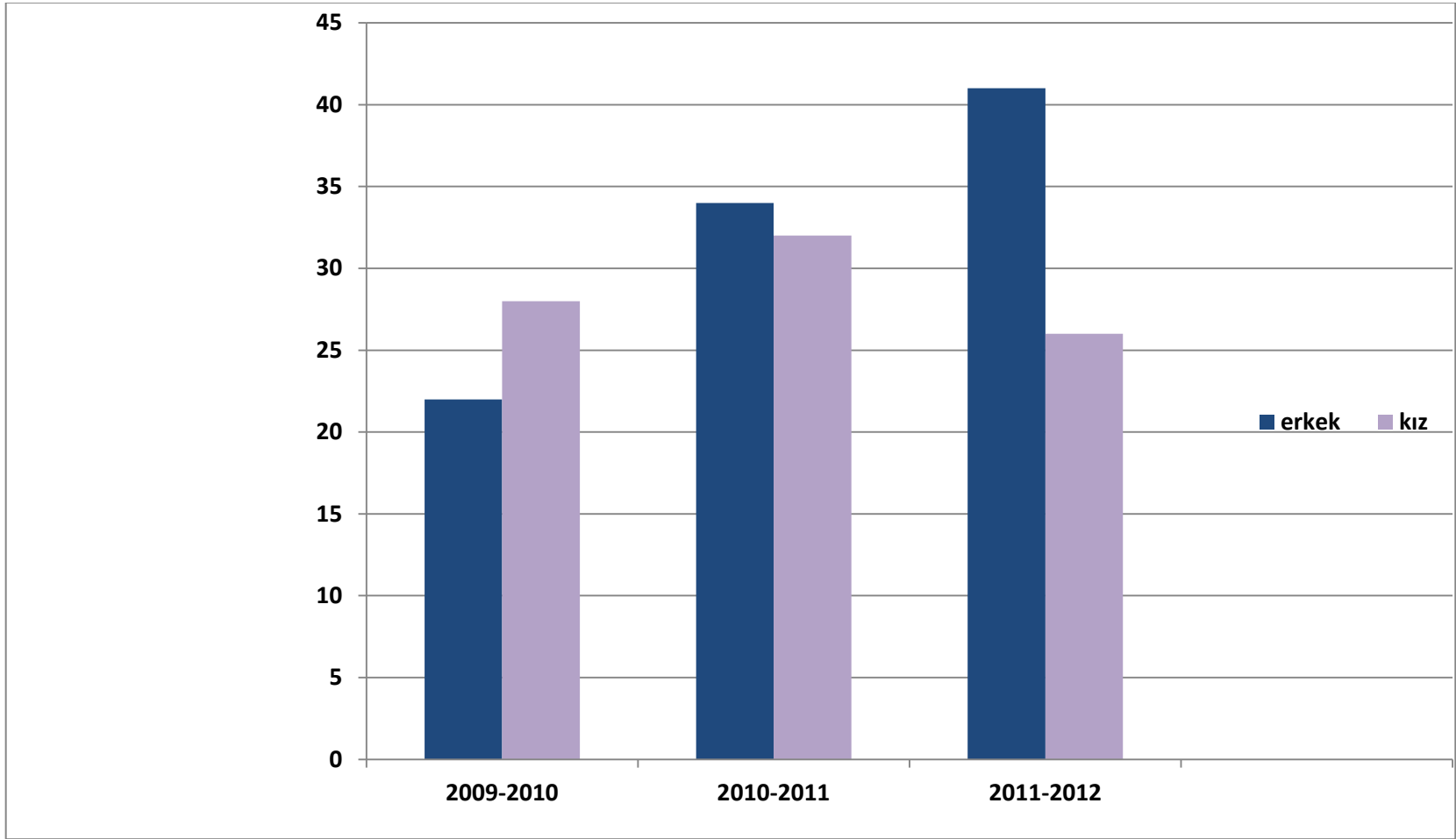

Siyaset Bilimi ve Kamu Yönetimi (İkinci Öğretim)

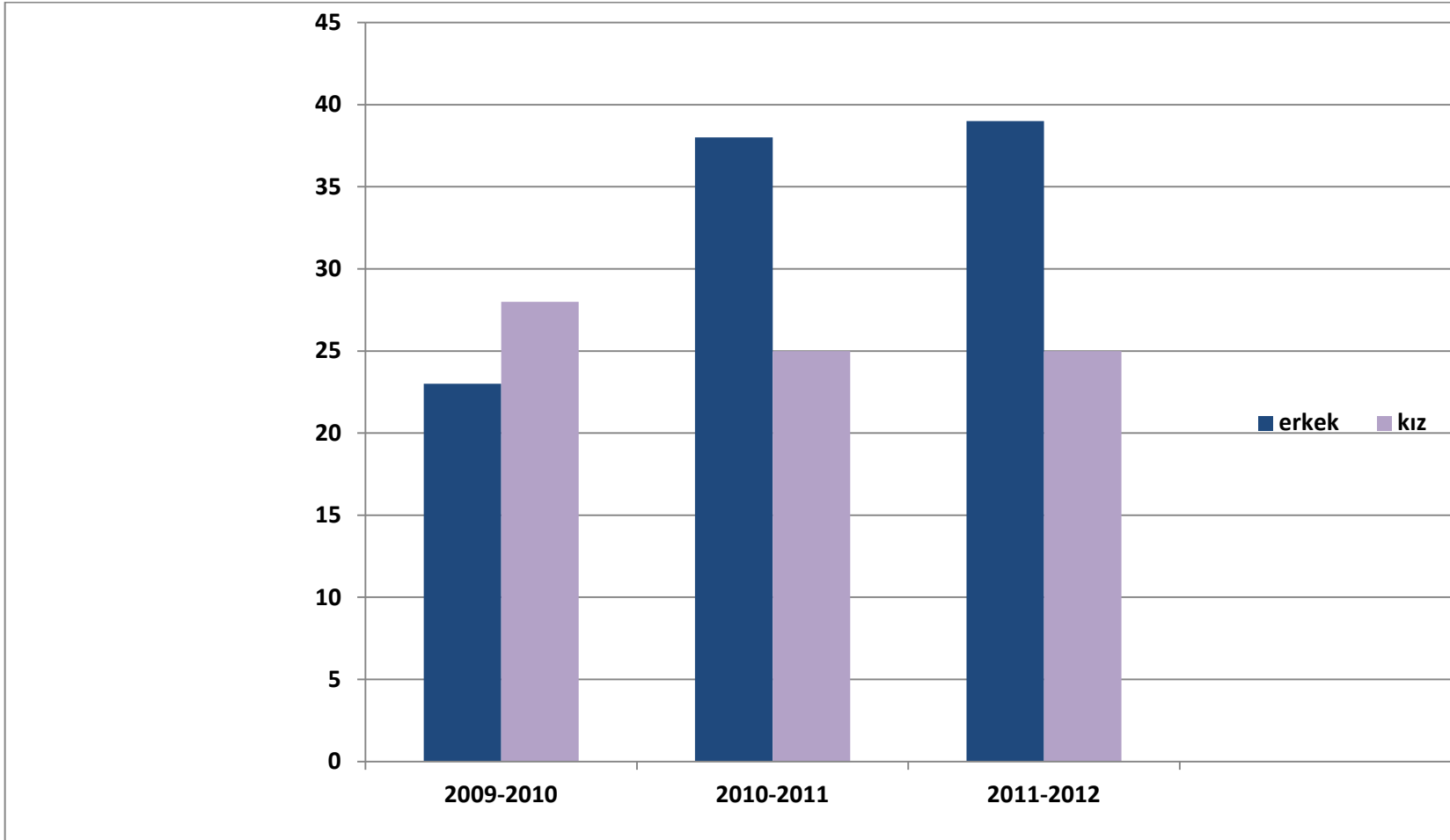

Yönetim Bilisim Sistemleri (Normal Öğretim)

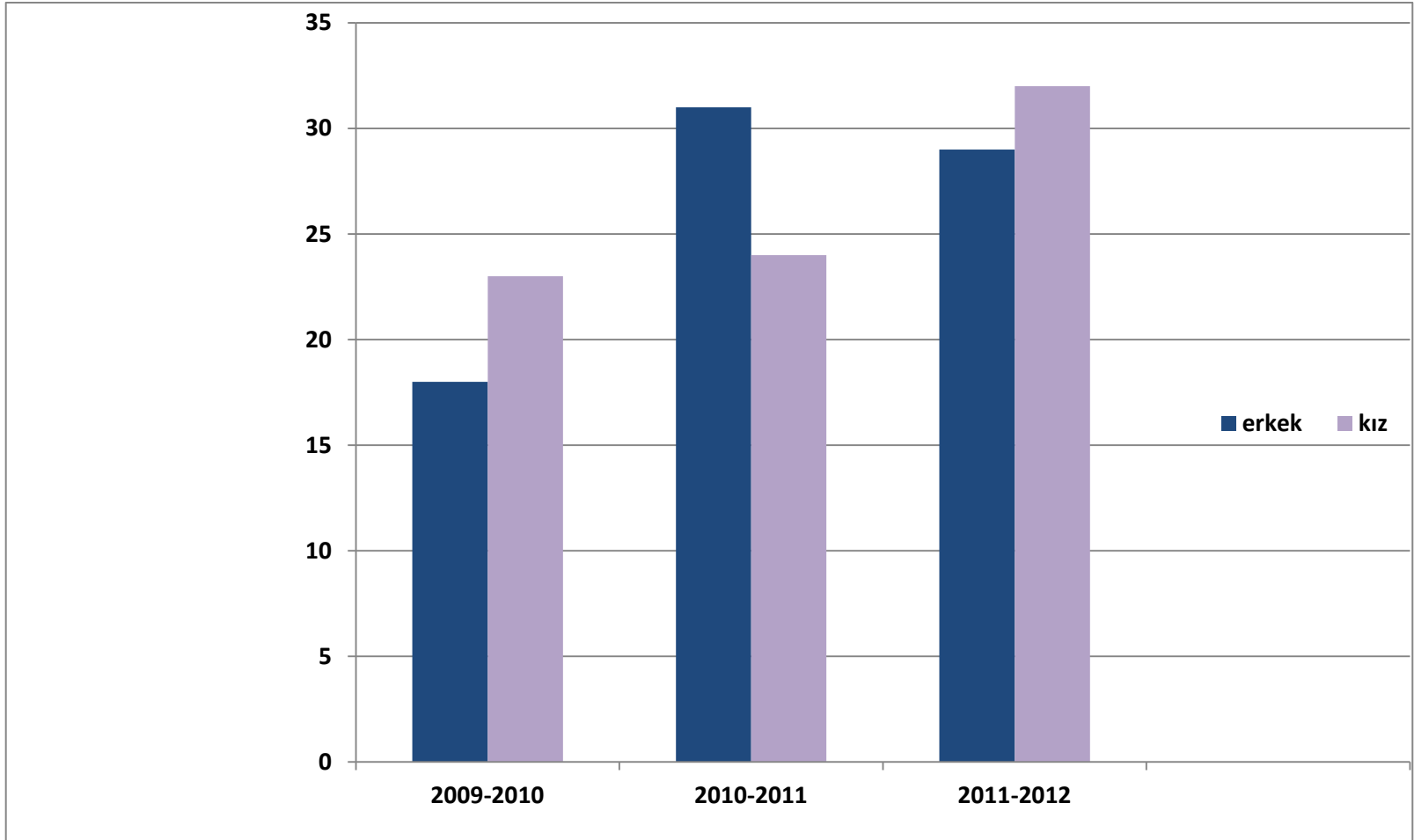

Yönetim Bilisim Sistemleri (İkinci Öğretim)

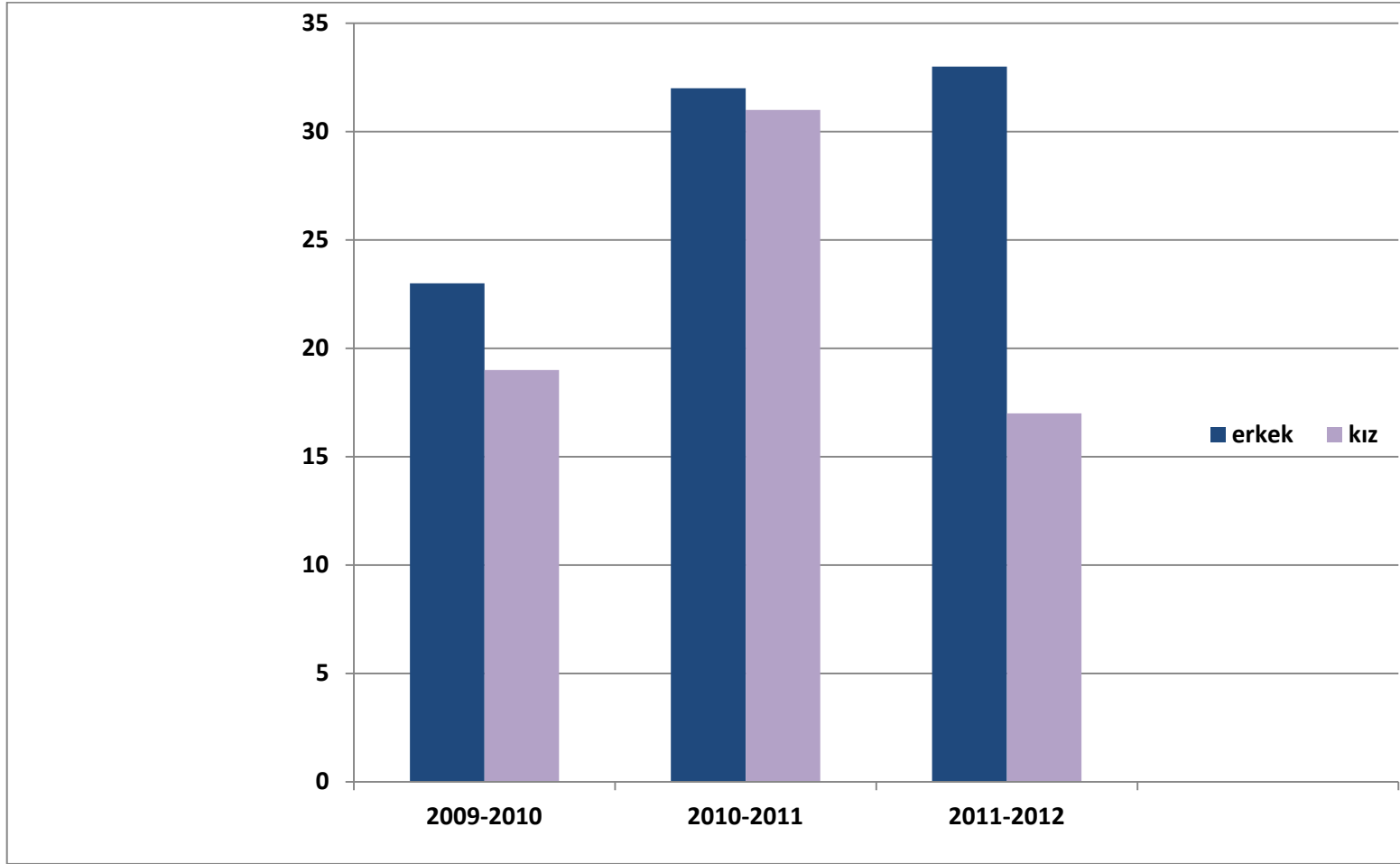

İktisadi ve İdari Bilimler Fakültesi Bünyesinde Açılan ve Öğrenci Alınması Planlanan Bölümler

* 2010-2011 eğitim öğretim yılında Yeni bölüm programlarının açılma çalışmaları tamamlanarak;

- **Ekonometri Bölümü**
- **Maliye Bölümü**
- **Turizm İşletmeciliği Bölümü**
- **Uluslararası İlişkiler Bölümü**
- **Sosyal Hizmet Bölümü**
- **Uluslararası Ticaret ve Lojistik Bölümü**

programlarının açılması için izin alınmıştır. Bu programların öğrenci alımlarına başlanabilmesi için gerekli akademik kadroların kurulma çalışmaları devam etmektedir.

3. EDEBİYAT FAKÜLTESİ:

* Bartın Üniversitesi Rektörlüğü'ne bağlı olarak Edebiyat Fakültesi kurulması, Millî Eğitim Bakanlığı'nın 15/9/2010 tarihli ve 16444 sayılı yazısı üzerine, 28/3/2010 tarihli ve 2809 sayılı Kanunun ek 30. maddesine göre, Bakanlar Kurulunca 27/9/2010 tarihinde kararlaştırılmış; 30 Ekim 2010 tarihli ve 27744 sayılı Resmî Gazete'de yayımlanmıştır.

* Edebiyat Fakültesi bünyesinde bölüm ve anabilim dalları açılması konusundaki teklifi 26 Ocak 2011 tarihli Yükseköğretim Yürütme Kurulu toplantısında incelendi ve 2547 Sayılı Kanun'un 2880 Sayılı Kanun'la değişik 7/d-2 maddesi uyarınca adı geçen fakülte bünyesinde şu bölümlerin ve bölümlere bağlı ana bilim dallarının açılması uygun görüldü:

1.Antropoloji Bölümü

Paleoantropoloji Anabilim Dalı
Fizik Antropoloji Anabilim Dalı
Sosyal Antropoloji Anabilim Dalı

2.Arkeoloji Bölümü

Prehistorya Anabilim Dalı
Protohistorya ve Önasya Arkeolojisi Anabilim Dalı
Klasik Arkeoloji Anabilim Dalı

3.Bilgi ve Belge Yönetimi Bölümü

Bilgi Yönetimi ve Teknolojisi Anabilim Dalı
Arşiv Anabilim Dalı

4.Çağdaş Türk Lehçeleri ve Edebiyatları Bölümü

Güney-Doğu Türk Lehçeleri ve Edebiyatları Anabilim Dalı (Özbek-Uygur)
Güney-Batı Türk Lehçeleri ve Edebiyatları Anabilim Dalı (Türkmen-Azerî ve Türkiye)
Kuzey-Doğu Türk Lehçeleri ve Edebiyatları Anabilim Dalı (Sahalar-Hakas-Tuva-Altay)
Kuzey-Batı Türk Lehçeleri ve Edebiyatları Anabilim Dalı (Tatar-Başkurt-Kazak-Kırgız)

5.Ceviribilim Bölümü

Arapça Mütercim Tercümanlık Anabilim Dalı
Çince Mütercim Tercümanlık Anabilim Dalı
İngilizce Mütercim Tercümanlık Anabilim Dalı
İspanyolca Mütercim Tercümanlık Anabilim Dalı
Japonca Mütercim Tercümanlık Anabilim Dalı
Rusça Mütercim Tercümanlık Anabilim Dalı

6.Dilbilim Bölümü

7.Felsefe Bölümü

Bilim Tarihi Anabilim Dalı
Felsefe Tarihi Anabilim Dalı
Mantık Anabilim Dalı
Sistematik Felsefe Anabilim Dalı
Türk-İslâm Düşüncesi Tarihi Anabilim Dalı

8.Psikoloji Bölümü

DeneySEL Psikoloji Anabilim Dalı
Gelişim Psikolojisi Anabilim Dalı
Sosyal Psikoloji Anabilim Dalı
Uygulamalı Psikoloji Anabilim Dalı

9.Sanat Tarihi Bölümü

Genel Sanat Tarihi Anabilim Dalı
Türk ve İslâm Sanatı Anabilim Dalı
Bizans Sanatı Anabilim Dalı

10.Sosyoloji Bölümü

Genel Sosyoloji ve Metodoloji Anabilim Dalı
Uygulamalı Sosyoloji Anabilim Dalı

Kurumlar Sosyolojisi Anabilim Dalı
Sosyometri Anabilim Dalı

11.Tarih Bölümü

Eski Çağ Anabilim Dalı
Orta Çağ Anabilim Dalı
Yeni Çağ Anabilim Dalı
Yakın Çağ Anabilim Dalı
Osmanlı Müesseseleri ve Medeniyeti Anabilim Dalı
Türkiye Cumhuriyeti Tarihi Anabilim Dalı
Genel Türk Tarihi Anabilim Dalı

12.Türk Dili ve Edebiyatı Bölümü

Eski Türk Dili Anabilim Dalı
Yeni Türk Dili Anabilim Dalı
Eski Türk Edebiyatı Anabilim Dalı
Yeni Türk Edebiyatı Anabilim Dalı
Türk Halk Edebiyatı Anabilim Dalı

[Edebiyat Fakültesi 2011-2012 Eğitim-Öğretim Yılı Sayısal Verileri](#)

Bölüm	Öğretim Tür	Kontenjanlar	En Küçük Puan	En Yüksek Puan
Türk Dili ve Edebiyatı	Normal Öğretim	50	384,466	396,114
Sosyoloji	Normal Öğretim	30	321,005	371,699
Akademik Birim Toplam:		80	-	-

Edebiyat Fakültesi 2011-2012 Eğitim-Öğretim Yılı Yerleşme Bilgileri

Bölüm	Öğretim Tür	Kız	Erkek	Toplamlar
Türk Dili ve Edebiyatı	Normal Öğretim	28	22	50
	Bölüm Toplam:	28	22	50
Sosyoloji	Normal Öğretim	24	6	30
	Bölüm Toplam:	24	6	30
Akademik Birim Toplam:		52	28	80

Türk Dili ve Edebiyatı Bölümü - Sosyoloji Bölümü (Normal Öğretim)

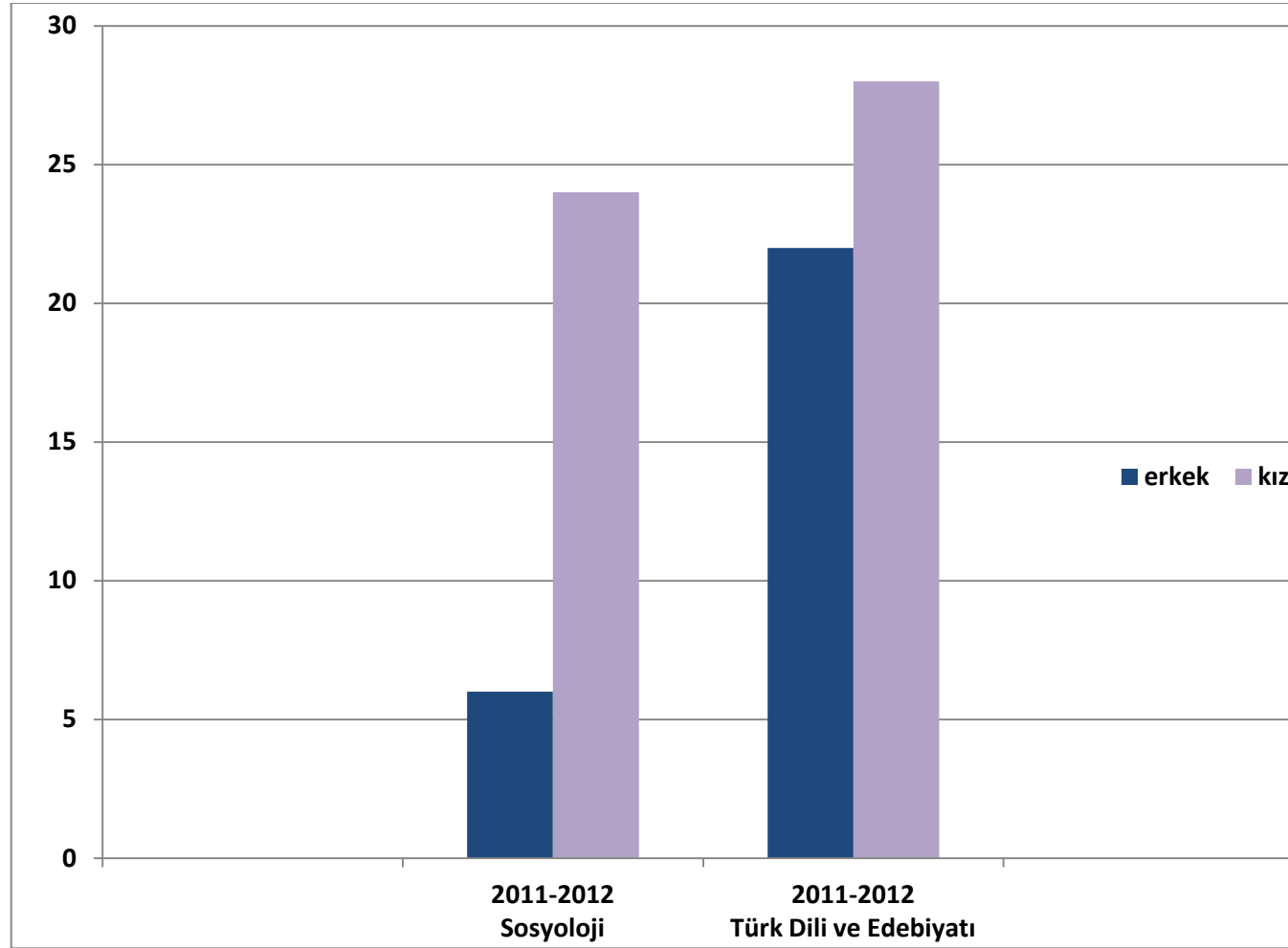

4.EĞİTİM FAKÜLTESİ:

* Bartın Üniversitesi Rektörlüğüne bağlı olarak Eğitim Fakültesi kurulması, Millî Eğitim Bakanlığının 15/9/2010 tarihli ve 16444 sayılı yazısı üzerine, 28/3/2010 tarihli ve 2809 sayılı Kanunun ek 30. maddesine göre, Bakanlar Kurulunca 27/9/2010 tarihinde kararlaştırılmış; 30 Ekim 2010 tarihli ve 27744 sayılı Resmî Gazete'de yayımlanmıştır.

* Bartın Üniversitesi Rektörlüğü'nün Eğitim Fakültesi bünyesinde bölüm ve ana bilim dalları açılması konusundaki teklifi 15.12.2010 ve 02/02/2011 tarihli Yükseköğretim Yürütme Kurulu toplantılarında incelenmiş ve 2547 Sayılı Kanun'un 2880 Sayılı Kanun'la değişik 7/d-2 maddesi uyarınca aşağıda belirtilen bölüm ve anabilim dallarının açılması uygun görülmüştür.

1. Bilgisayar ve Öğretim Teknolojileri Eğitimi Bölümü:

2. Din Kültürü ve Ahlak Bilgisi Eğitimi Bölümü:

3. Eğitim Bilimleri Bölümü:

Eğitim Programları ve Öğretimi Anabilim Dalı
Eğitim Yönetimi, Teftişi, Planlaması ve Ekonomisi Anabilim Dalı
Rehberlik ve Psikolojik Danışmanlık Anabilim Dalı
Eğitimde Ölçme ve Değerlendirme Anabilim Dalı

4. Güzel Sanatlar Eğitimi Bölümü:

Müzik Eğitimi Anabilim Dalı
Resim- İş Eğitimi Anabilim Dalı

5. İlköğretim Bölümü:

Okul Öncesi Eğitimi Anabilim Dalı
Sınıf Öğretmenliği Eğitimi Anabilim Dalı
Fen Bilgisi Eğitimi Anabilim Dalı
Matematik Eğitimi Anabilim Dalı
Sosyal Bilgiler Eğitimi Anabilim Dalı

6. Özel Eğitim Bölümü:

Görme Engelliler Eğitimi Anabilim Dalı
İşitme Engelliler Eğitimi Anabilim Dalı
Üstün Yetenekliler Eğitimi Anabilim Dalı
Zihinsel Engelliler Eğitimi Anabilim Dalı

7. Türkçe Eğitimi Bölümü:

8. Yabancı Diller Eğitimi Bölümü:

Arap Dili Eğitimi Anabilim Dalı
İngiliz Dili Eğitimi Anabilim Dalı

Bölüm	Öğretim Tür	Kontenjanlar	En Küçük Puan	En Yüksek Puan
Fen Bilgisi Öğretmenliği	Normal Öğretim	40	207,734	253,144
Sınıf Öğretmenliği	Normal Öğretim	40	388,227	400,900
Sosyal Bilgiler Öğretmenliği	Normal Öğretim	30	381,782	388,545
İlköğretim Din Kültürü ve Ahlak Bilgisi Öğretmenliği	Normal Öğretim	30	377,798	400,652
Akademik Birim Toplam:		80	-	-

Bölüm	Öğretim Tür	Kız	Erkek	Toplamlar
Fen Bilgisi Öğretmenliği	Normal Öğretim	21	10	31
	Bölüm Toplam:	21	10	31
İlköğretim Din Kültürü ve Ahlak Bilgisi Öğretmenliği	Normal Öğretim	15	13	28
	Bölüm Toplam:	15	13	28
Sınıf Öğretmenliği	Normal Öğretim	27	13	40
	Bölüm Toplam:	27	13	40
Sosyal Bilgiler Öğretmenliği	Normal Öğretim	9	20	29
	Bölüm Toplam	9	20	29
Akademik Birim Toplam:		72	56	128

Fen Bilgisi Öğretmenliği Bölümü – İlköğretim Din Kültürü ve Ahlak Bilgisi Öğretmenliği Bölümü – Sınıf Öğretmenliği Bölümü –

Sosyal Bilgiler Öğretmenliği Bölümü

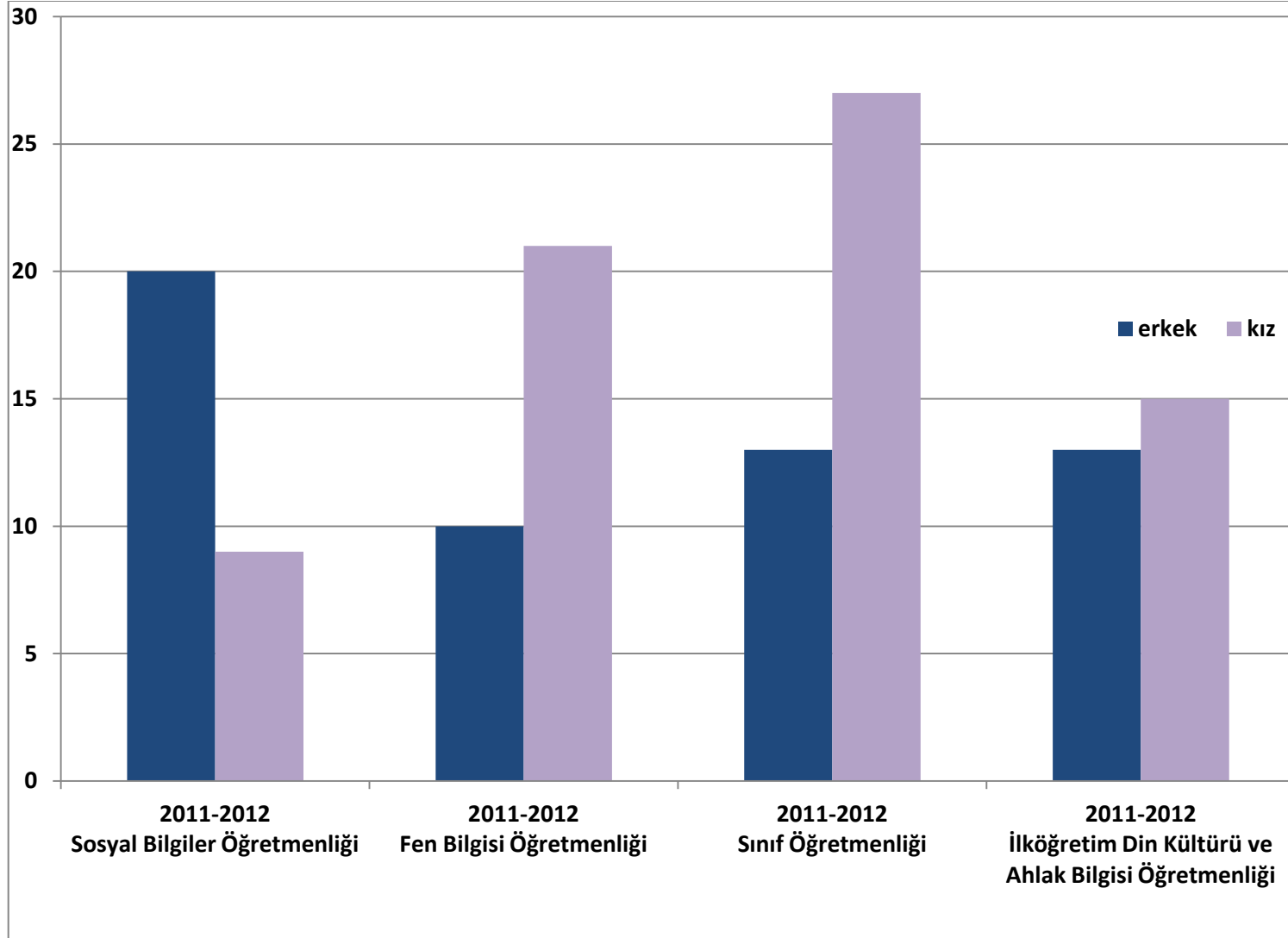

5.MÜHENDİSLİK FAKÜLTESİ

* 5765 sayılı kanunla, 22 Mayıs 2008 tarih ve 26892 sayılı Resmi Gazetede yayınlanarak, Bartın Üniversitesine bağlı Bartın ilinde Mühendislik Fakültesi kuruldu. 2008-2009 eğitim-öğretim döneminde altyapı çalışmalarını tamamlama gayreti içinde olmuş, 2008-2009 öğretim yılında;

- ✓ Çevre Mühendisliği Bölümü (Normal Öğretim),
- ✓ Makine Mühendisliği Bölümü,
- ✓ Metalürji ve Malzeme Mühendisliği Bölümü, açılmıştır

* 2009-2010 eğitim-öğretim yılında “Ek Kontenjan” ile I. öğretim ve II. Öğretim’e öğrenci alınmıştır.

* 2010-2011 eğitim-öğretim yılında ise;

- ✓ Çevre Mühendisliği Bölümü (İkinci Öğretim),
- ✓ İnşaat Mühendisliği Bölümü, açılarak öğrenci alınmıştır.

* Ayrıca yeni bölüm programlarının açılma çalışmaları tamamlanarak;

- ✓ Bilgisayar Mühendisliği Bölümü,
- ✓ Elektrik ve Elektronik Mühendisliği Bölümü,
- ✓ Endüstri Mühendisliği Bölümü,
- ✓ Gemi İnşaat ve Gemi Makineleri Mühendisliği Bölümü,
- ✓ Mekatronik Mühendisliği Bölümü,
- ✓ Tekstil Mühendisliği Bölümü, programlarının açılması için izin alınmıştır. Bu programların öğrenci alımlarına başlanabilmesi için gerekli akademik kadroların kurulma çalışmaları devam etmektedir.

[Mühendislik Fakültesi 2009-2010 Eğitim-Öğretim Yılı Sayısal Verileri](#)

Bölüm	Öğretim Tür	Kontenjanlar	En Küçük Puan	En Yüksek Puan
Makine Mühendisliği	İkinci Öğretim	41	281,850	290,693
	Normal Öğretim	41	287,584	304,515
Metalürji ve Malzeme Mühendisliği	İkinci Öğretim	31	271,678	286,496
	Normal Öğretim	31	277,782	286,776
Çevre Mühendisliği	Normal Öğretim	30	271,850	290,776
Akademik Birim Toplam:		174	-	-

[Mühendislik Fakültesi 2009-2010 Eğitim-Öğretim Yılı Yerleşme Sayıları](#)

Bölüm	Öğretim Tür	Kız	Erkek	Toplamlar
Makine Mühendisliği	Normal Öğretim	6	34	40
	İkinci Öğretim	3	38	41
	Bölüm Toplam:	9	72	81
Metalürji ve Malzeme Mühendisliği	Normal Öğretim	5	26	31
	İkinci Öğretim	1	27	28
	Bölüm Toplam:	6	53	59
Çevre Mühendisliği	Normal Öğretim	19	18	37
	Bölüm Toplam:	19	18	37
Akademik Birim Toplam:		34	143	177

[Mühendislik Fakültesi 2010-2011 Eğitim-Öğretim Yılı Sayısal Verileri](#)

Bölüm	Öğretim Tür	Kontenjanlar	En Küçük Puan	En Yüksek Puan
Makine Mühendisliği	İkinci Öğretim	47	340,207	354,833
	Normal Öğretim	47	356,248	381,814
Metalürji ve Malzeme Mühendisliği	İkinci Öğretim	41	305,330	342,162
	Normal Öğretim	41	322,841	352,290
Çevre Mühendisliği	İkinci Öğretim	47	265,079	298,669
	Normal Öğretim	47	279,061	322,294
İnşaat Mühendisliği	İkinci Öğretim	47	348,257	367,524
	Normal Öğretim	47	363,948	386,153
Akademik Birim Toplam:		364	-	-

Bölüm	Öğretim Tür	Kız	Erkek	Toplamlar
Makine Mühendisliği	Normal Öğretim	7	41	48
	İkinci Öğretim	2	46	48
	Bölüm Toplam:	9	87	96
Metalürji ve Malzeme Mühendisliği	Normal Öğretim	5	36	41
	İkinci Öğretim	9	32	41
	Bölüm Toplam:	14	68	82
Çevre Mühendisliği	Normal Öğretim	22	26	48
	İkinci Öğretim	15	32	47
	Bölüm Toplam:	37	58	95
İnşaat Mühendisliği	Normal Öğretim	7	41	48
	İkinci Öğretim	6	41	47
	Bölüm Toplam	13	82	95
Akademik Birim Toplam:		73	295	368

[Mühendislik Fakültesi 2011-2012 Eğitim-Öğretim Yılı Sayısal Verileri](#)

<i>Bölüm</i>	<i>Öğretim Tür</i>	<i>Kontenjanlar</i>	<i>En Küçük Puan</i>	<i>En Yüksek Puan</i>
Makine Mühendisliği	İkinci Öğretim	47	315,528	332,420
	Normal Öğretim	47	329,511	346,744
Metalürji ve Malzeme Mühendisliği	İkinci Öğretim	41	282,454	310,753
	Normal Öğretim	41	297,526	321,328
Çevre Mühendisliği	İkinci Öğretim	47	247,381	269,264
	Normal Öğretim	47	258,953	299,771
İnşaat Mühendisliği	İkinci Öğretim	47	341,633	351,434
	Normal Öğretim	47	351,602	377,325
Akademik Birim Toplam:		364	-	-

Bölüm	Öğretim Tür	Kız	Erkek	Toplamlar
Makine Mühendisliği	Normal Öğretim	1	50	51
	İkinci Öğretim	7	44	51
	Bölüm Toplam:	8	94	102
Metalürji ve Malzeme Mühendisliği	Normal Öğretim	9	36	45
	İkinci Öğretim	5	39	44
	Bölüm Toplam:	14	75	89
Çevre Mühendisliği	Normal Öğretim	25	26	51
	İkinci Öğretim	20	28	48
	Bölüm Toplam:	45	54	99
İnşaat Mühendisliği	Normal Öğretim	10	35	45
	İkinci Öğretim	10	38	48
	Bölüm Toplam	20	73	93
Akademik Birim Toplam:		87	296	383

Makine Mühendisliği (Normal Öğretim)

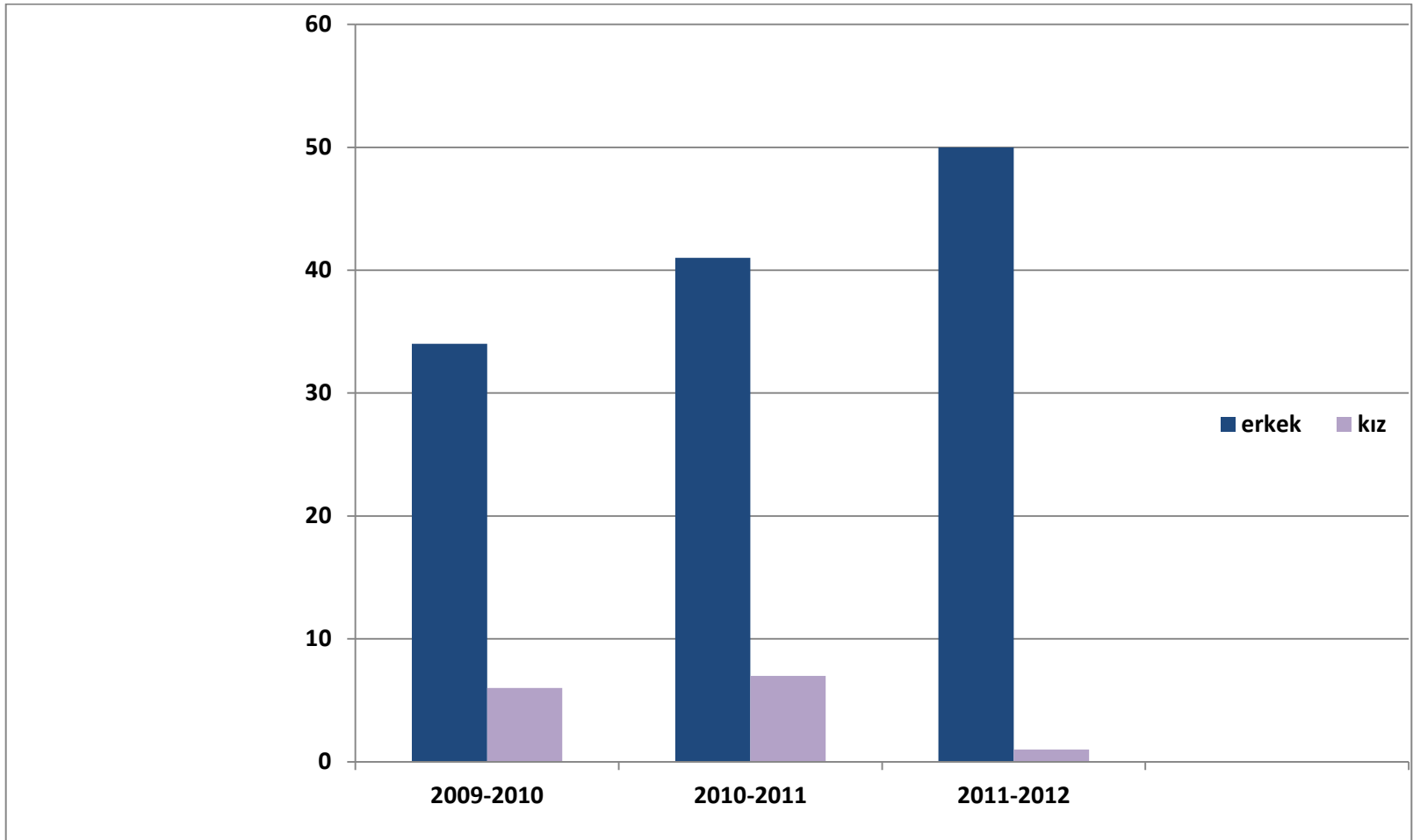

Makine Mühendisliği (İkinci Öğretim)

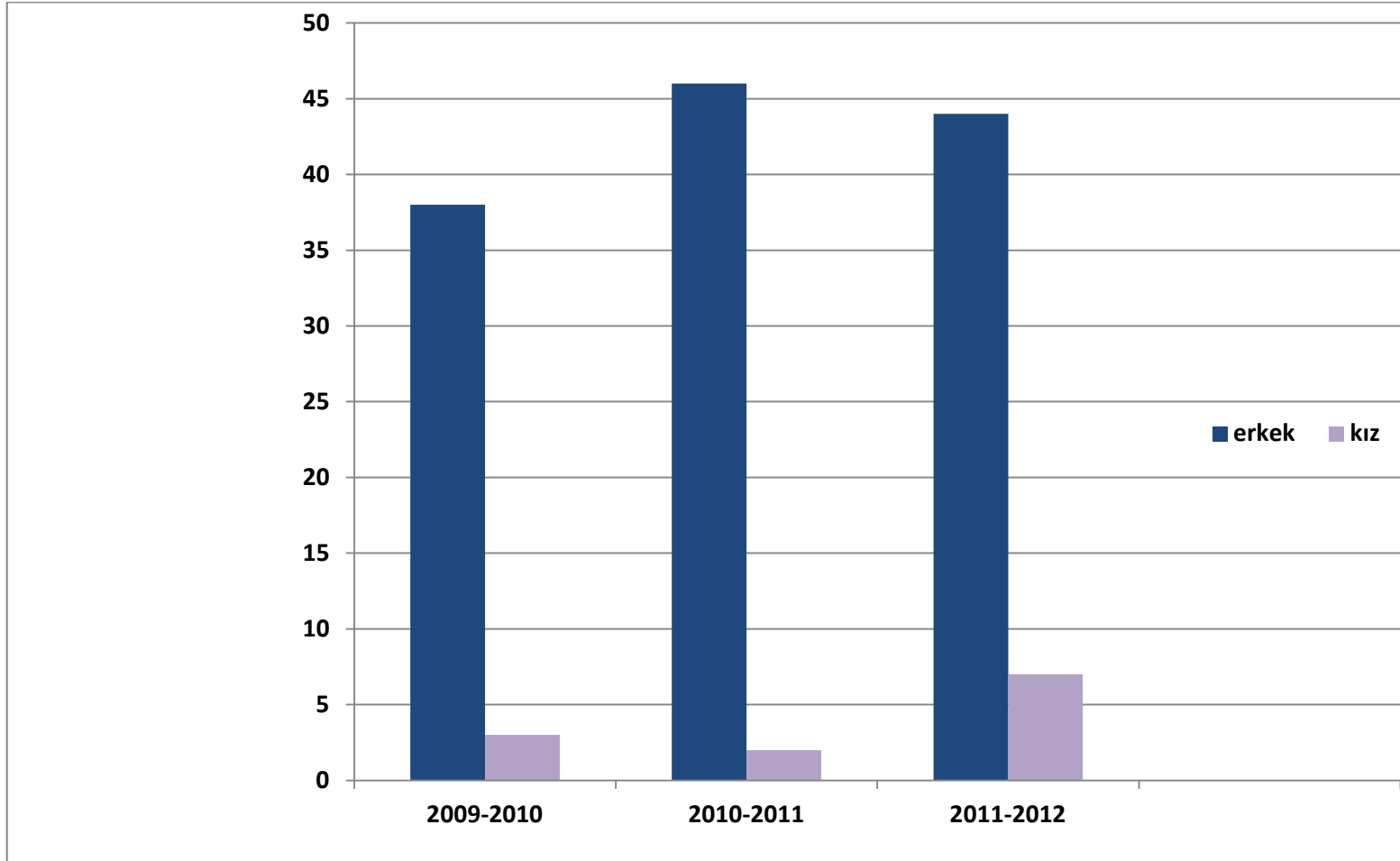

Metallerji ve Malzeme Mühendisliği (Normal Öğretim)

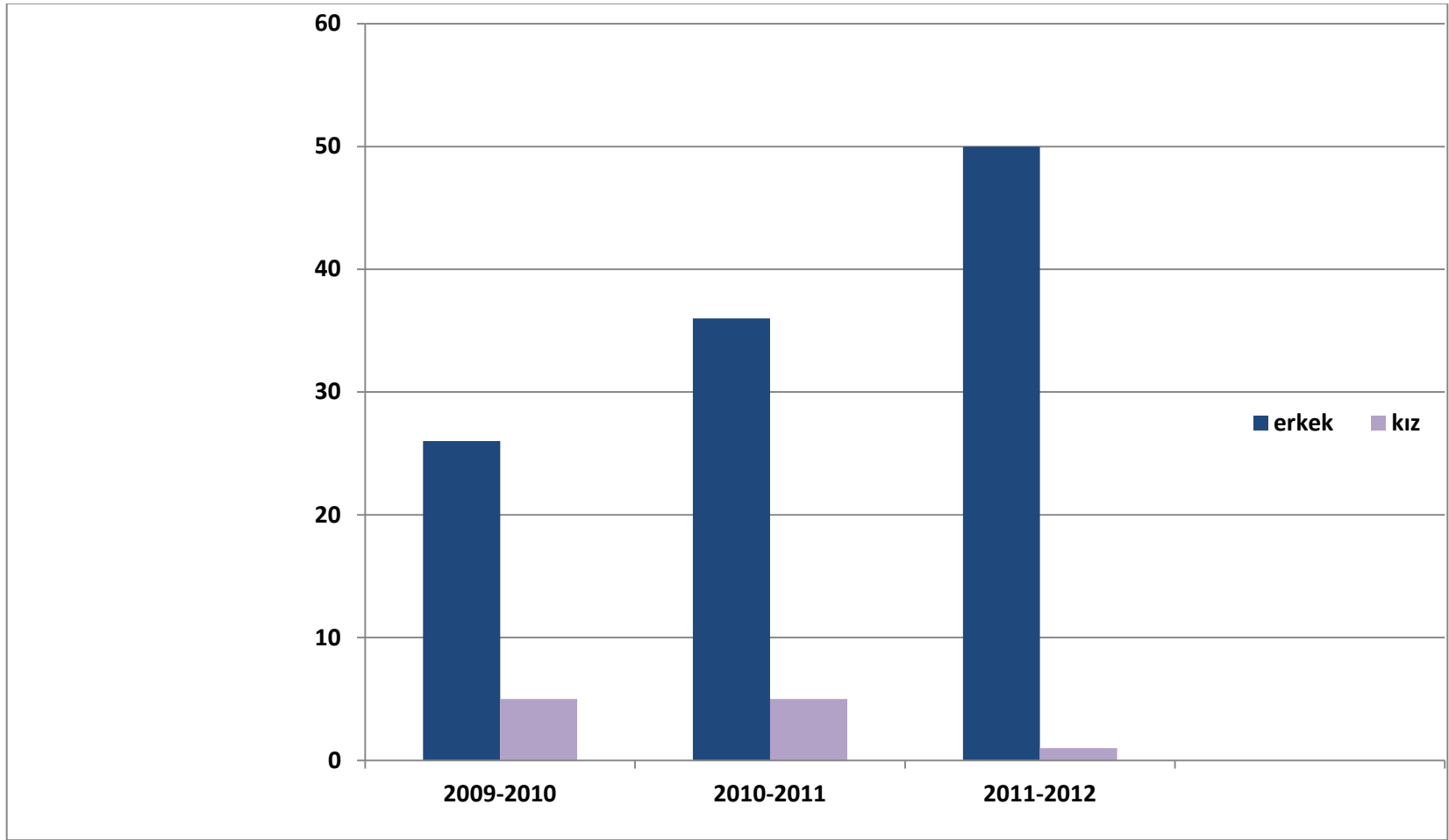

Metalürji ve Malzeme Mühendisliği (İkinci Öğretim)

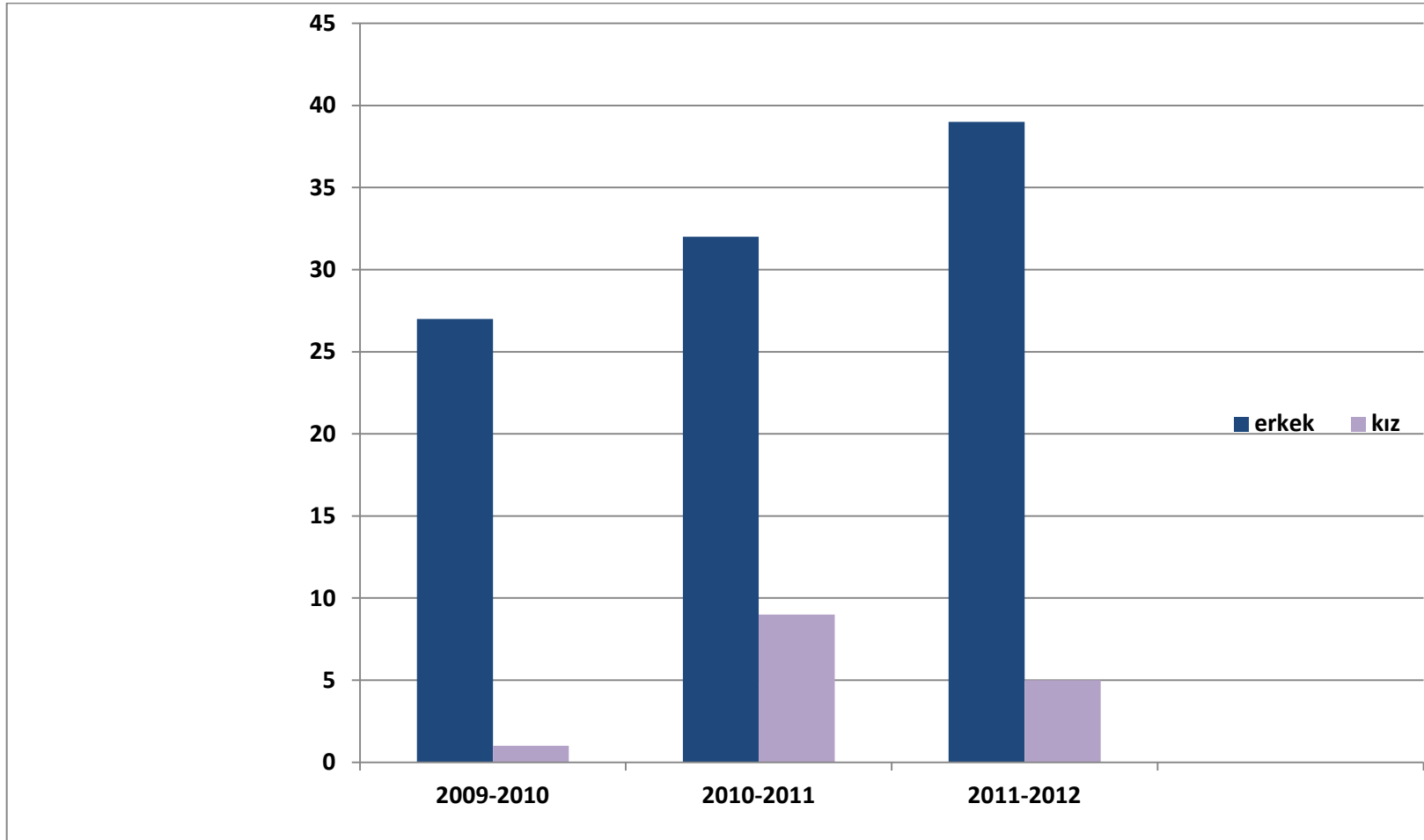

Cevre Mühendisliđi (Normal Öğretim)

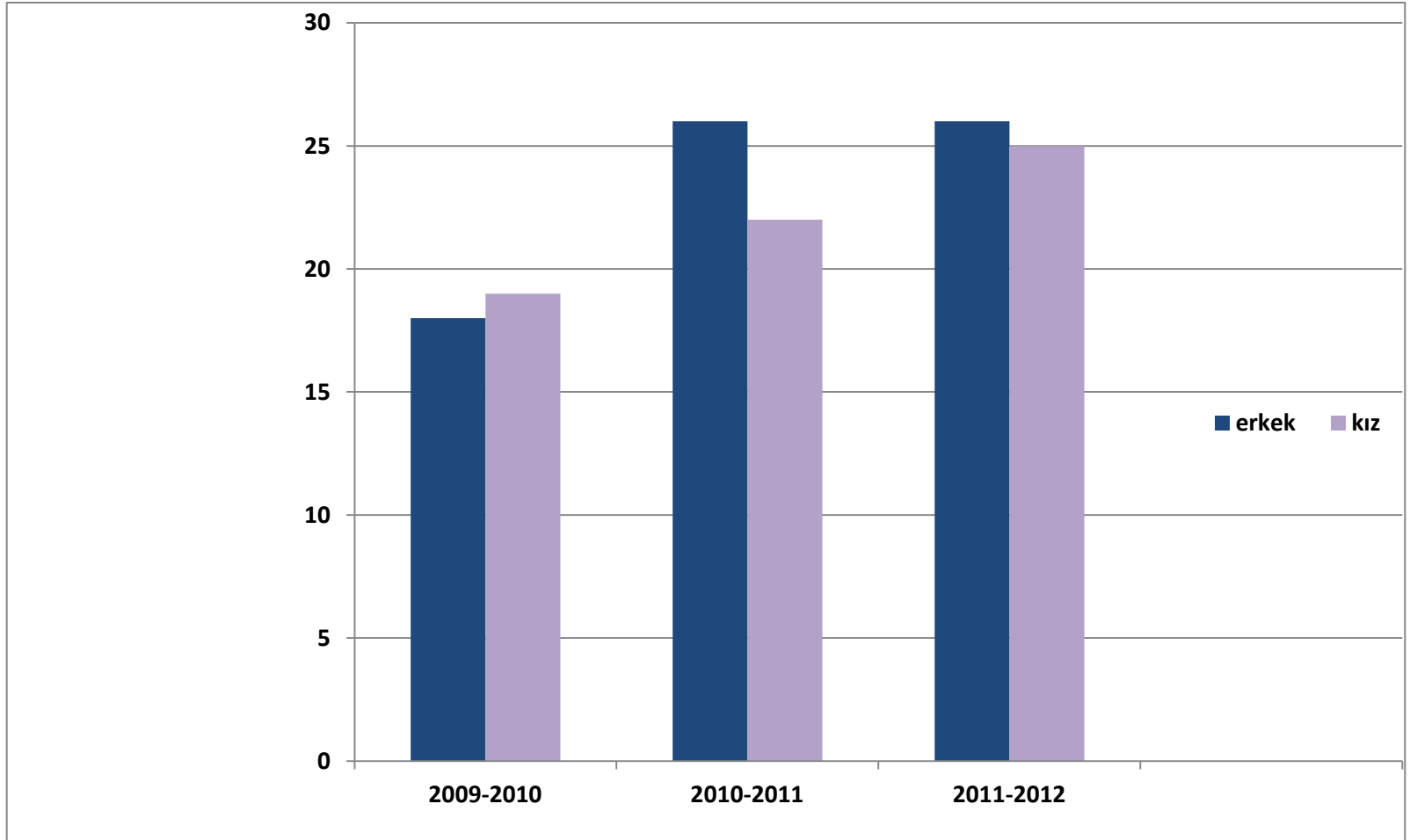

Cevre Mühendisliđi (İkinci Öğretim)

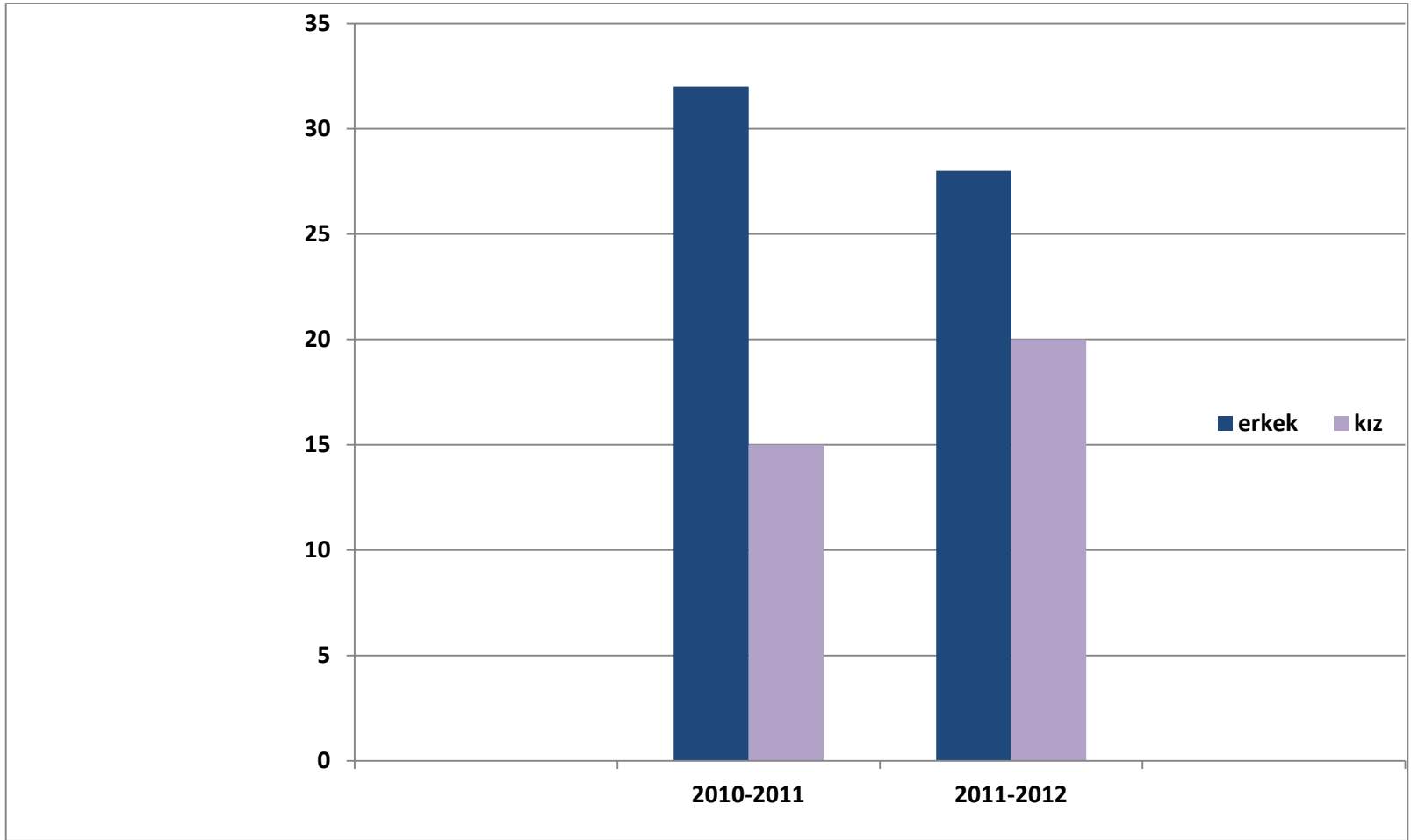

İnsaat Mühendisliği (Normal Öğretim)

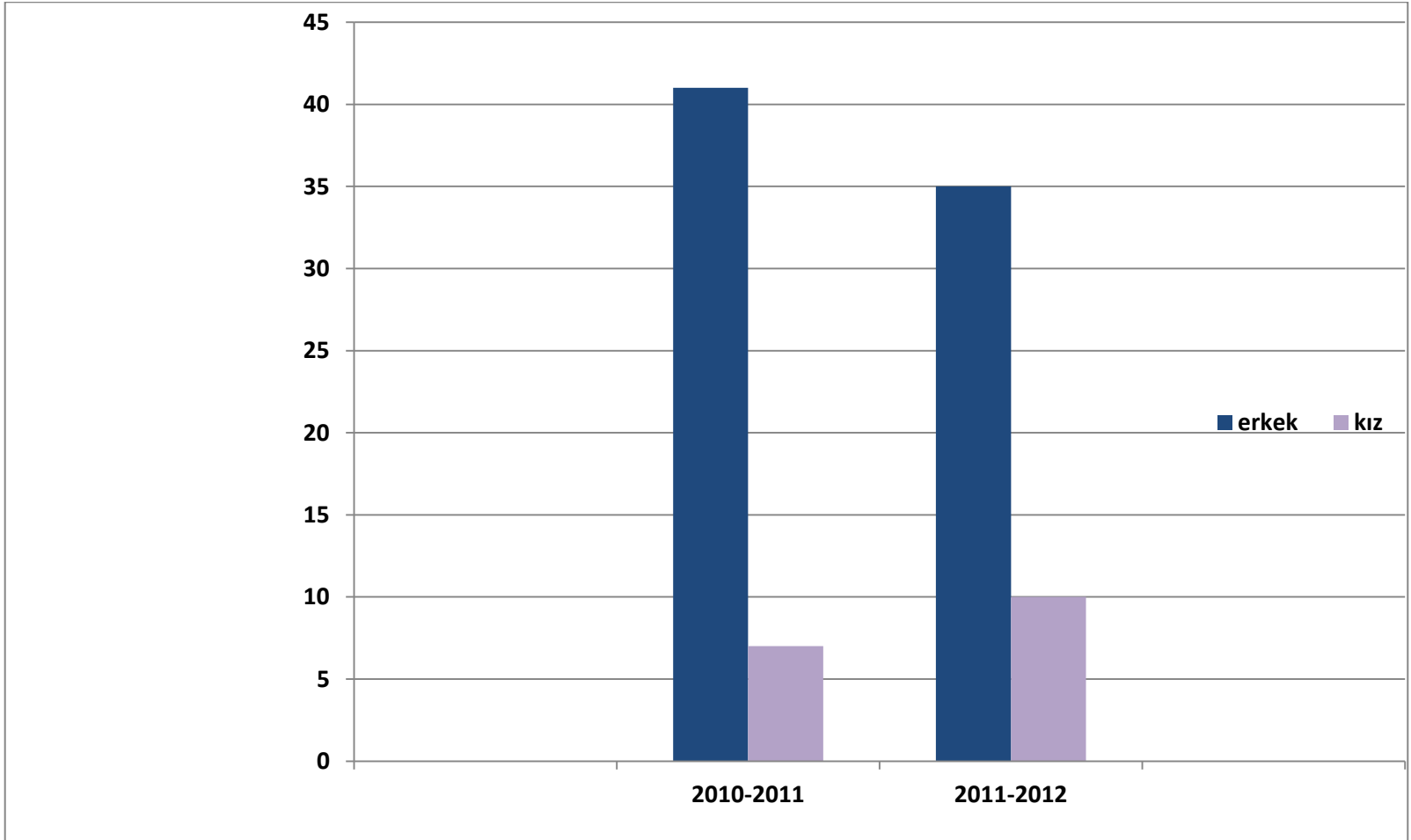

İnsaat Mühendisliği (İkinci Öğretim)

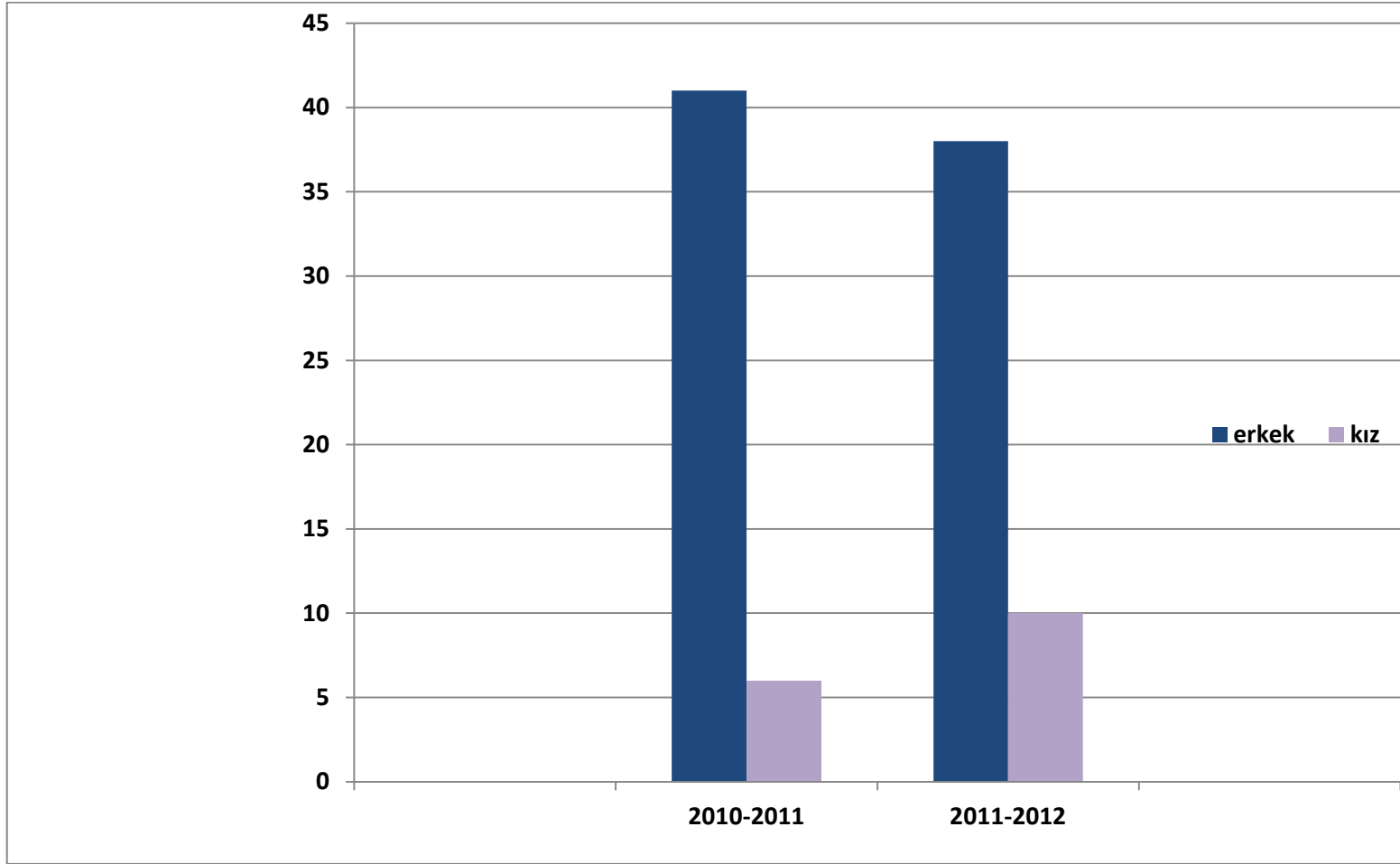

6.FEN FAKÜLTESİ:

* Bakanlar Kurulunca, 28/3/1983 tarih ve 2809 sayılı Kanunun ek 30'uncu maddesine göre, Üniversitemizde 4/4/2011 tarihinde Fen Fakültesinin kurulması kararlaştırılmıştır.

* Henüz Eğitim-Öğretim hizmetine açılmamış olan Fakültenin gerekli altyapı çalışmaları tüm hızıyla devam etmekte olup, en kısa süre içinde Eğitim-Öğretim Hizmetine açılacaktır.

1.MESLEK YÜKSEKOKULU:

* Meslek Yüksekokulumuz 1994 yılında Zonguldak Karaelmas Üniversitesine bağlı olarak kurulmuştur. Daha sonra 22 Mayıs 2008 tarih ve 5765 sayılı kanun ile kurulan Bartın Üniversitesine bağlanmıştır.

* Yüksekokulumuzda yeni açılan programlarla beraber birinci öğretimde 1100 ve ikinci öğretimde 480 olmak üzere toplam 1580 öğrenci öğrenim görmektedir.

* Meslek Yüksekokulumuz bünyesinde 2010-2011 eğitim-öğretim yılından itibaren daha önce kurulmasına izin verilen; ancak yeterli düzeyde akademik personel olmadığından öğrenci alımı yapılmayan “Halkla İlişkiler ve Tanıtım (Normal ve İkinci Öğretim)” programına 40’ar öğrenci alınmıştır.

* Yine Meslek Yüksekokulumuz bünyesinde 2010-2011 eğitim-öğretim yılında açılmasına izin verilen, “Gemi İnşaatı, Grafik Tasarım, Ormancılık ve Orman Ürünleri, Tekstil Teknolojisi ve Yat İşletme ve Yönetimi” programlarına 2011-2012 eğitim-öğretim yılından itibaren öğrenci alımına başlanmıştır.

* 2011-2012 eğitim-öğretim yılında öğrenci alımına başlanan, Tekstil Teknolojisi ve Ormancılık ve Orman Ürünleri programlarında eğitimler Bartın ilimize bağlı “Ulus” ilçesinde gerçekleştirilmekte olup; Gemi İnşaatı ile Yat İşleme ve Yönetimi programlarında ise eğitim, Bartın İlimize bağlı “Kurucaşile” ilçesinde verilmektedir.

* 2011-2012 eğitim-öğretim yılında öğrenci alımına başlanan bir başka program olan “Grafik Tasarım” programında ise eğitim Meslek Yüksekokulu ana binasında verilmektedir.

* Ayrıca 2011-2012 eğitim-öğretim yılına kadar merkez kampusumuz içerisinde yer alan Meslek Yüksekokulu binamız, Bartın merkeze bağlı “Karaköy Mahallesi Türbe yolu Mevkiinde” bulunan eski Cumhuriyet Lisesi binasına taşınmıştır.

[Meslek Yüksekokulu 2009-2010 Eğitim – Öğretim Yılı Sayısal Verileri](#)

<i>Bölüm</i>	<i>Öğretim Tür</i>	<i>Kontenjanlar</i>	<i>En Küçük Puan</i>	<i>En Yüksek Puan</i>
---------------------	---------------------------	----------------------------	-----------------------------	------------------------------

Ağırlama Hizmetleri	İkinci Öğretim	70	0,000	261,454
	Normal Öğretim	70	0,000	300,388
İşletme Yönetimi	İkinci Öğretim	70	0,000	270,989
	Normal Öğretim	70	0,000	281,441
Muhasebe ve Vergi Uygulamaları	İkinci Öğretim	70	0,000	272,773
	Normal Öğretim	70	0,000	292,773
Süs Bitkileri Yetiştiriciliği	Normal Öğretim	30	0,000	0,000
Peyzaj ve Süs Bitkileri	Normal Öğretim	30	174,433	279,480
Mobilya ve Dekorasyon	Normal Öğretim	40	0,000	187,843
Bilgisayar Programcılığı	İkinci Öğretim	40	0,000	0,000
	Normal Öğretim	40	0,000	0,000
Akademik Birim Toplamı:		600	-	-

[Meslek Yüksekokulu 2009-2010 Eğitim – Öğretim Yılı Yerleşme Bilgileri](#)

Bilgisayar Programcılığı	İkinci Öğretim	8	33	41
--------------------------	----------------	---	----	----

	Normal Öğretim	19	22	41
	Bölüm Toplam:	27	55	82
İşletme Yönetimi	İkinci Öğretim	16	37	53
	Normal Öğretim	29	39	68
	Bölüm Toplam:	45	76	121
Mobilya ve Dekorasyon	Normal Öğretim	0	18	18
	Bölüm Toplam:	0	18	18
Muhasebe ve Vergi Uygulamaları	İkinci Öğretim	17	19	36
	Normal Öğretim	38	32	70
	Bölüm Toplam:	55	51	106
Peyzaj ve Süs Bitkileri	Normal Öğretim	16	12	28
	Bölüm Toplam:	16	12	28
Süs Bitkileri Yetiştiriciliği	Normal Öğretim	4	3	7
	Bölüm Toplam:	4	3	7
Ağırlama Hizmetleri	İkinci Öğretim	6	14	20
	Normal Öğretim	24	42	66
	Bölüm Toplam:	30	56	86
Akademik Birim Toplam:		177	271	448

Bölüm	Öğretim Tür	Kontenjanlar	En Küçük Puan	En Yüksek Puan
Turizm ve Otel İşletmeciliği	İkinci Öğretim	70	0,000	264,454
	Normal Öğretim	70	0,000	300,334
İşletme Yönetimi	İkinci Öğretim	70	0,000	272,945
	Normal Öğretim	70	0,000	285,444
Muhasebe ve Vergi Uygulamaları	İkinci Öğretim	0	0	0
	Normal Öğretim	70	0,000	252,773
Halkla İlişkiler ve Tanıtım	İkinci Öğretim	40	278,209	322,468
	Normal Öğretim	40	0,000	323.858,000
Süs Bitkileri Yetiştiriciliği	Normal Öğretim	30	0,000	0,000
Peyzaj ve Süs Bitkileri	Normal Öğretim	30	174,433	257,480
Mobilya ve Dekorasyon	Normal Öğretim	40	0,000	187,743
Bilgisayar Programcılığı	İkinci Öğretim	40	0,000	0,000
	Normal Öğretim	40	0,000	0,000
Akademik Birim Toplam:		610	-	-

[Meslek Yüksekokulu 2010-2011 Eğitim – Öğretim Yılı Yerleşme Bilgileri](#)

Gemi İnşaatı	Normal Öğretim	50	0,000	286,277
--------------	----------------	----	-------	---------

Bölüm	Öğretim Türü	Kontenjanlar	En Küçük Puan	En Büyük Puan
Bilgisayar Programcılığı	İkinci Öğretim	8	34	42
	Normal Öğretim	17	25	42
	Bölüm Toplam:	25	59	84
Halkla İlişkiler ve Tanıtım	İkinci Öğretim	15	25	40
	Normal Öğretim	24	16	40
	Bölüm Toplam:	39	41	80
İşletme Yönetimi	İkinci Öğretim	24	28	52
	Normal Öğretim	37	40	77
	Bölüm Toplam:	61	68	129
Mobilya ve Dekorasyon	Normal Öğretim	0	33	33
	Bölüm Toplam:	0	33	33
Muhasebe ve Vergi Uygulamaları	İkinci Öğretim	2	0	2
	Normal Öğretim	35	46	81
	Bölüm Toplam:	37	46	83
Peyzaj ve Süs Bitkileri	Normal Öğretim	19	10	29
	Bölüm Toplam:	19	10	29
Süs Bitkileri Yetiştiriciliği	Normal Öğretim	2	3	5
	Bölüm Toplam:	2	3	5
Turizm ve Otel İşletmeciliği	İkinci Öğretim	3	20	23
	Normal Öğretim	30	41	71
	Bölüm Toplam:	33	61	94
Akademik Birim Toplam:		216	321	537

[Meslek Yüksekokulu 2011-2012 Eğitim – Öğretim Yılı Sayısal Verileri](#)

Bilgisayar Programcılığı	İkinci Öğretim	40	0,000	0,000
	Normal Öğretim	40	0,000	0,000
Gradyan	Öğretim Türü	Kız	Erkek	Toplamlar
	Normal Öğretim	40	0,000	0,000
Halkla İlişkiler ve Tanıtım	İkinci Öğretim	40	278,209	322,468
	Normal Öğretim	40	0,000	323,858
İşletme Yönetimi	İkinci Öğretim	70	0,000	275,989
	Normal Öğretim	70	0,000	287,441
Mobilya ve Dekorasyon	Normal Öğretim	40	0,000	197,843
Muhasebe ve Vergi Uygulamaları	Normal Öğretim	70	292,773	0,000
Ormancılık ve Orman Ürünleri	Normal Öğretim	40	0,000	326,847
Peyzaj ve Süs Bitkileri	Normal Öğretim	30	174,433	279,480
Süs Bitkileri Yetiştiriciliği	Normal Öğretim	30	0,000	0,000
Tekstil Teknolojisi	Normal Öğretim	30	0,000	0,000
Seracılık	Normal Öğretim	30	0,000	0,000
Turizm ve Otel İşletmeciliği	İkinci Öğretim	70	0,000	265,454
	Normal Öğretim	70	0,000	304,388
Yat İşletme ve Yönetimi	Normal Öğretim	40	0,000	269,492
Akademik Birim Toplam:		780		

Gemi İnşaatı	Normal Öğretim	3	38	41
	Bölüm Toplam:	3	38	41
Bilgisayar Programcılığı	İkinci Öğretim	10	39	49
	Normal Öğretim	23	22	45
	Bölüm Toplam:	33	61	94
Grafik Tasarım	Normal Öğretim	22	8	30
	Bölüm Toplam:	22	8	30
Halkla İlişkiler ve Tanıtım	İkinci Öğretim	17	22	39
	Normal Öğretim	21	19	40
	Bölüm Toplam:	38	41	79
İşletme Yönetimi	İkinci Öğretim	26	46	72
	Normal Öğretim	34	43	77
	Bölüm Toplam:	60	89	149
Mobilya ve Dekorasyon	Normal Öğretim	2	37	39
	Bölüm Toplam:	2	37	39
Muhasebe ve Vergi Uygulamaları	Normal Öğretim	39	41	80
	Bölüm Toplam:	39	41	80
Ormancılık ve Orman Ürünleri	Normal Öğretim	3	34	37
	Bölüm Toplam:	3	34	37
Peyzaj ve Süs Bitkileri	Normal Öğretim	14	10	24
	Bölüm Toplam:	14	10	24
Seracılık	Normal Öğretim	3	3	6
	Bölüm Toplam:	3	3	6
Süs Bitkileri Yetiştiriciliği	Normal Öğretim	0	1	1
	Bölüm Toplam:	0	1	1
Tekstil Teknolojisi	Normal Öğretim	1	1	2
	Bölüm Toplam:	1	1	2
Turizm ve Otel İşletmeciliği	İkinci Öğretim	16	32	48
	Normal Öğretim	29	42	71
	Bölüm Toplam:	45	74	119
Yat İşletme ve Yönetimi	Normal Öğretim	6	23	29
	Bölüm Toplam:	6	23	29
Akademik Birim Toplam:		269	461	730

Bilgisayar Programcılığı (Normal Öğretim)

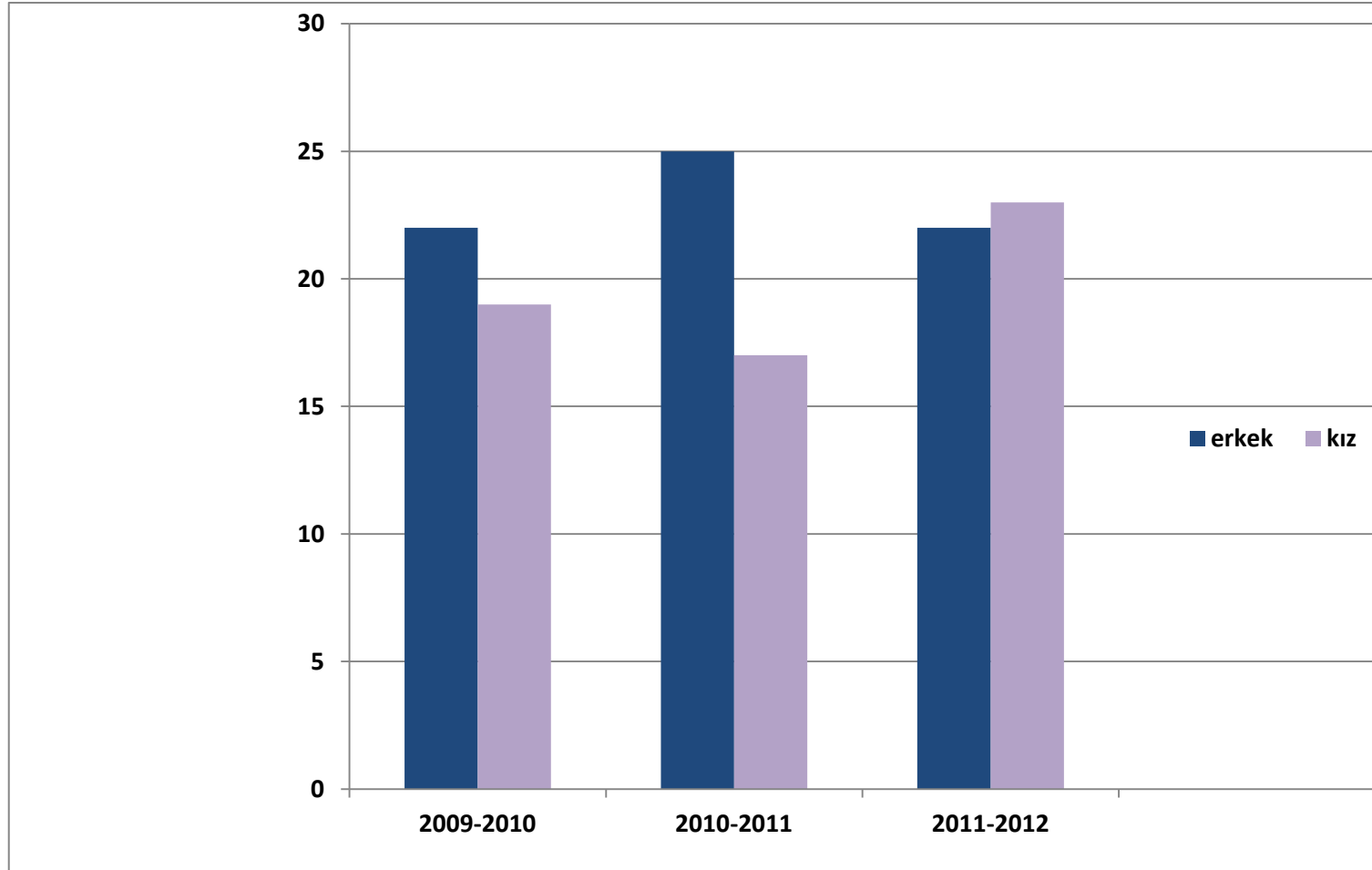

Bilgisayar Programcılığı (İkinci Öğretim)

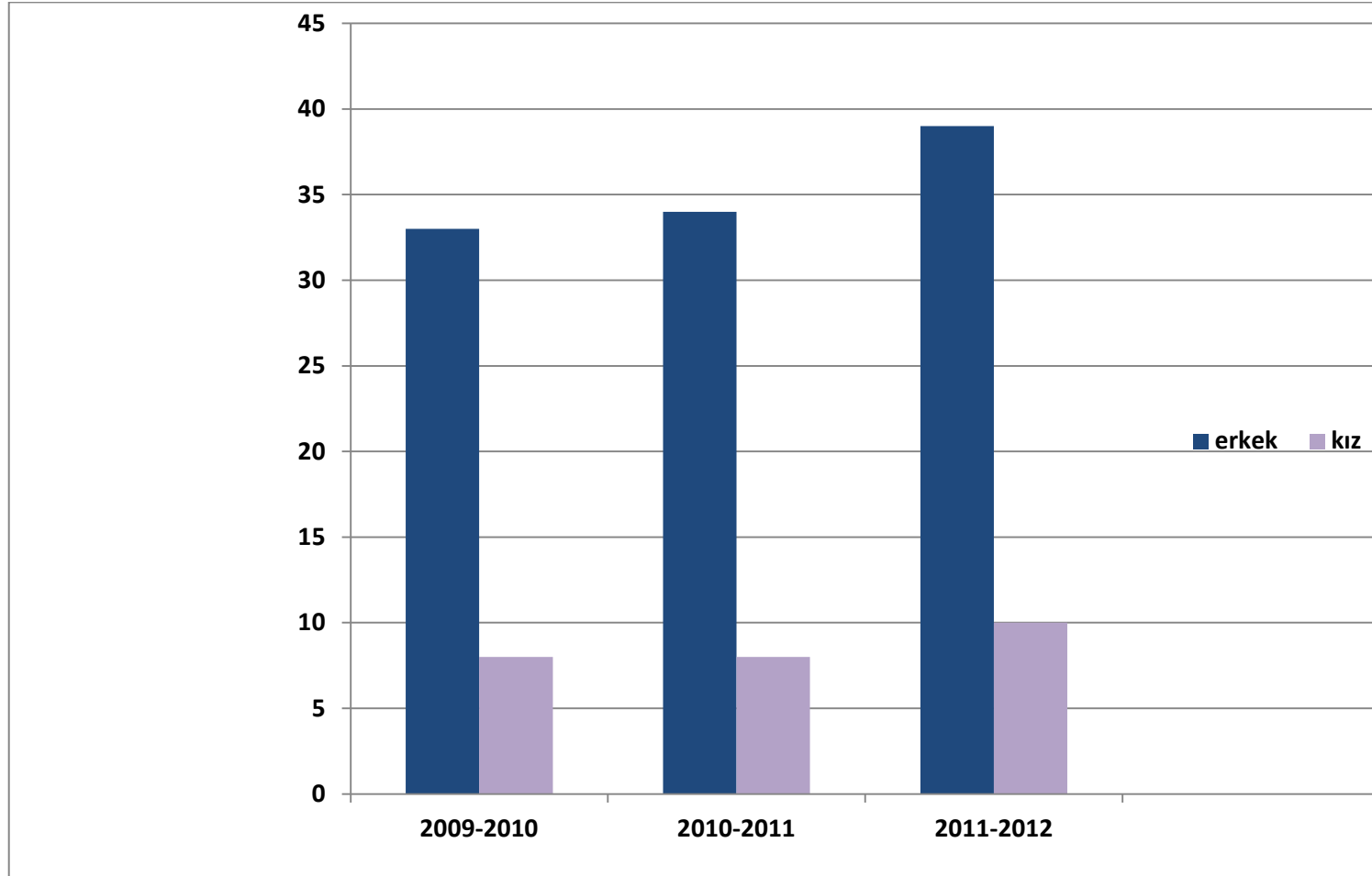

İşletme Yönetimi (Normal Öğretim)

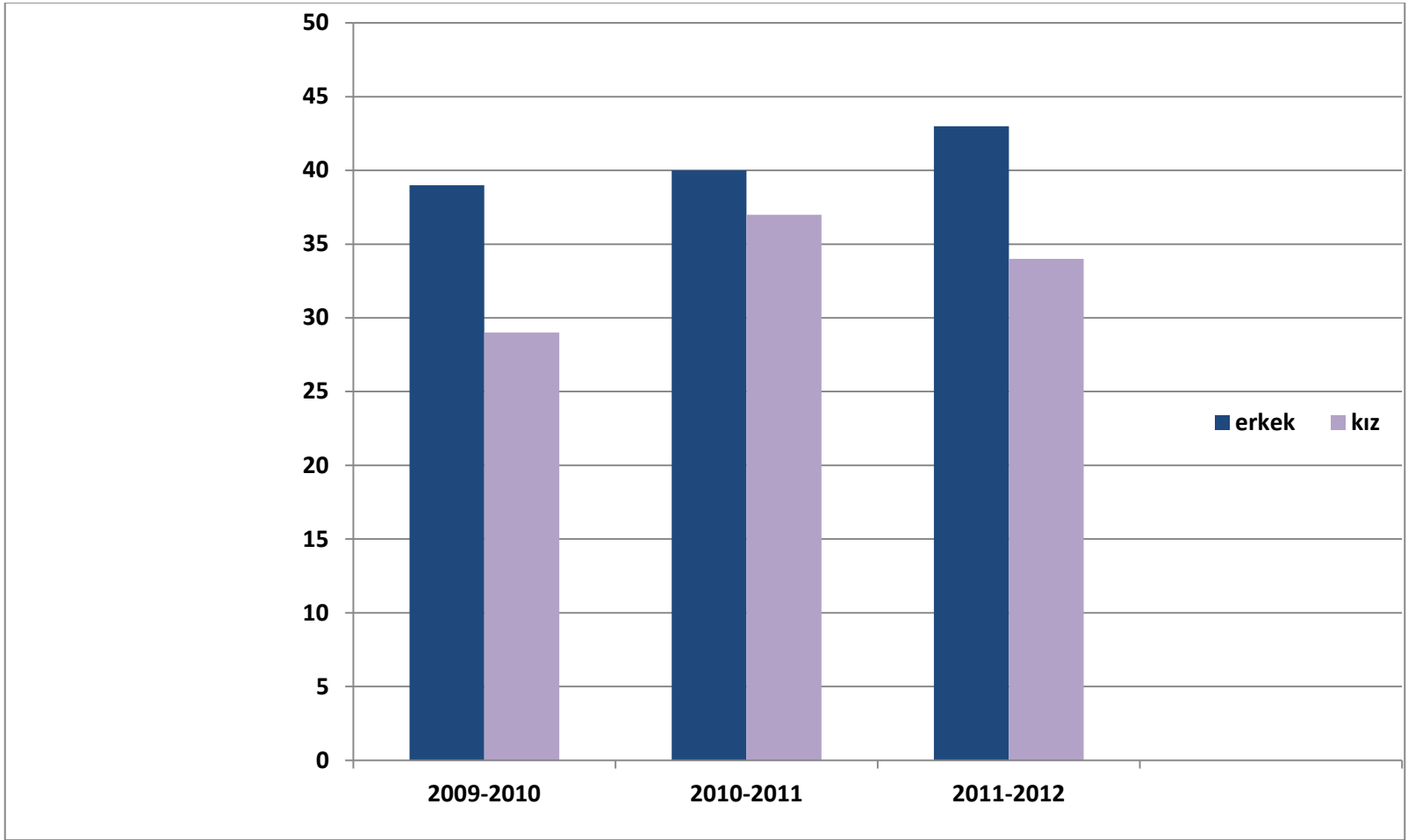

İşletme Yönetimi (İkinci Öğretim)

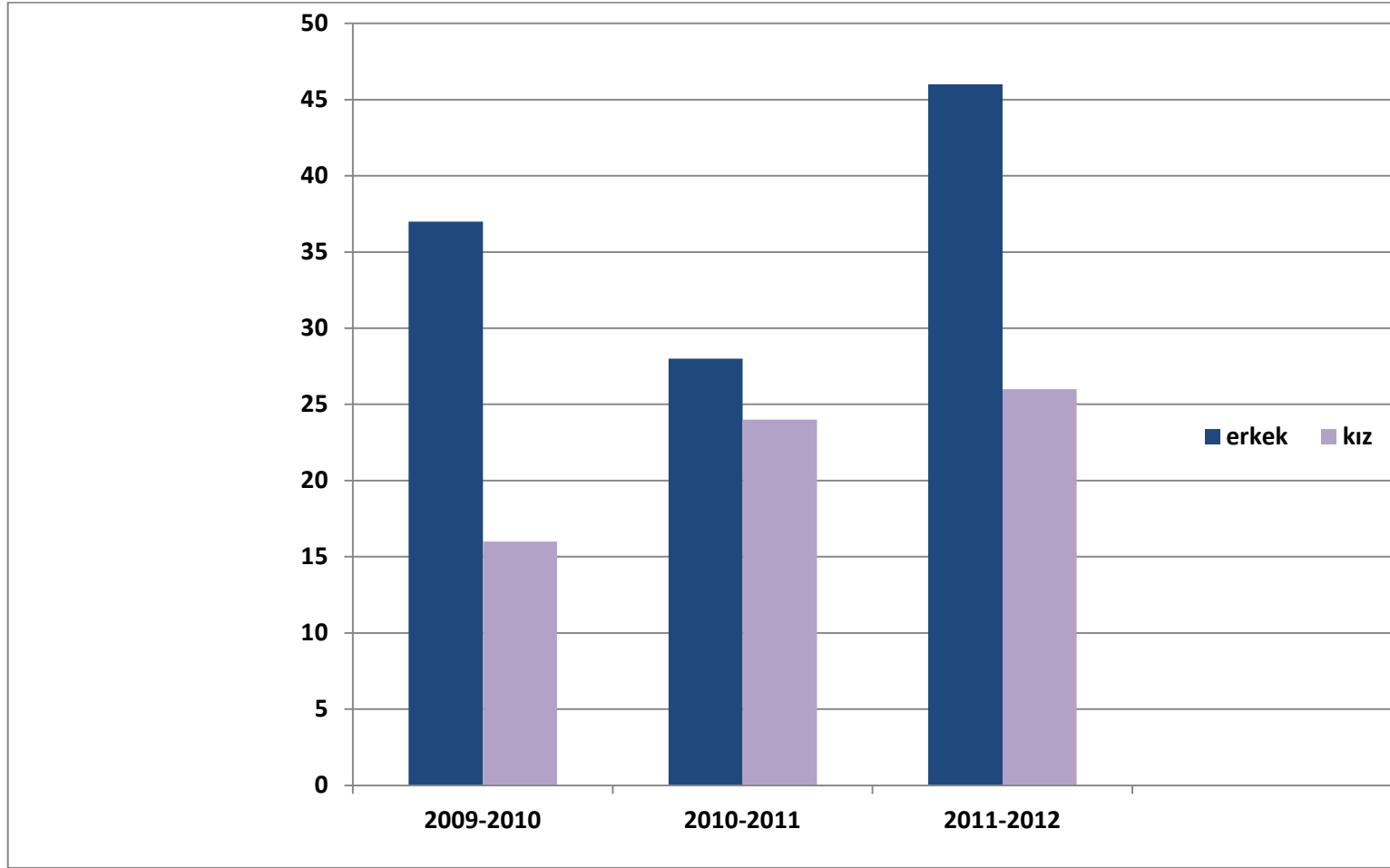

Gemi İnsaatı (Normal Öğretim)

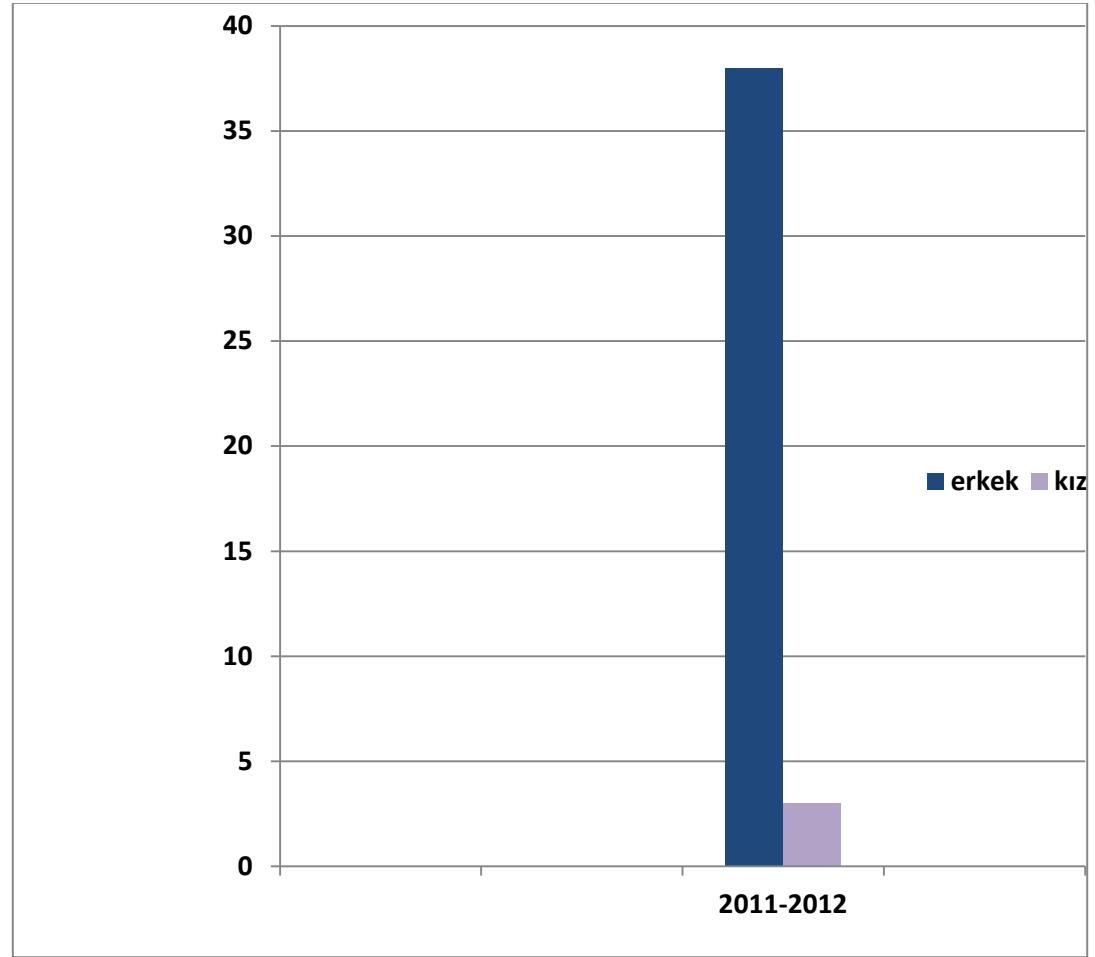

Grafik Tasarım (Normal Öğretim)

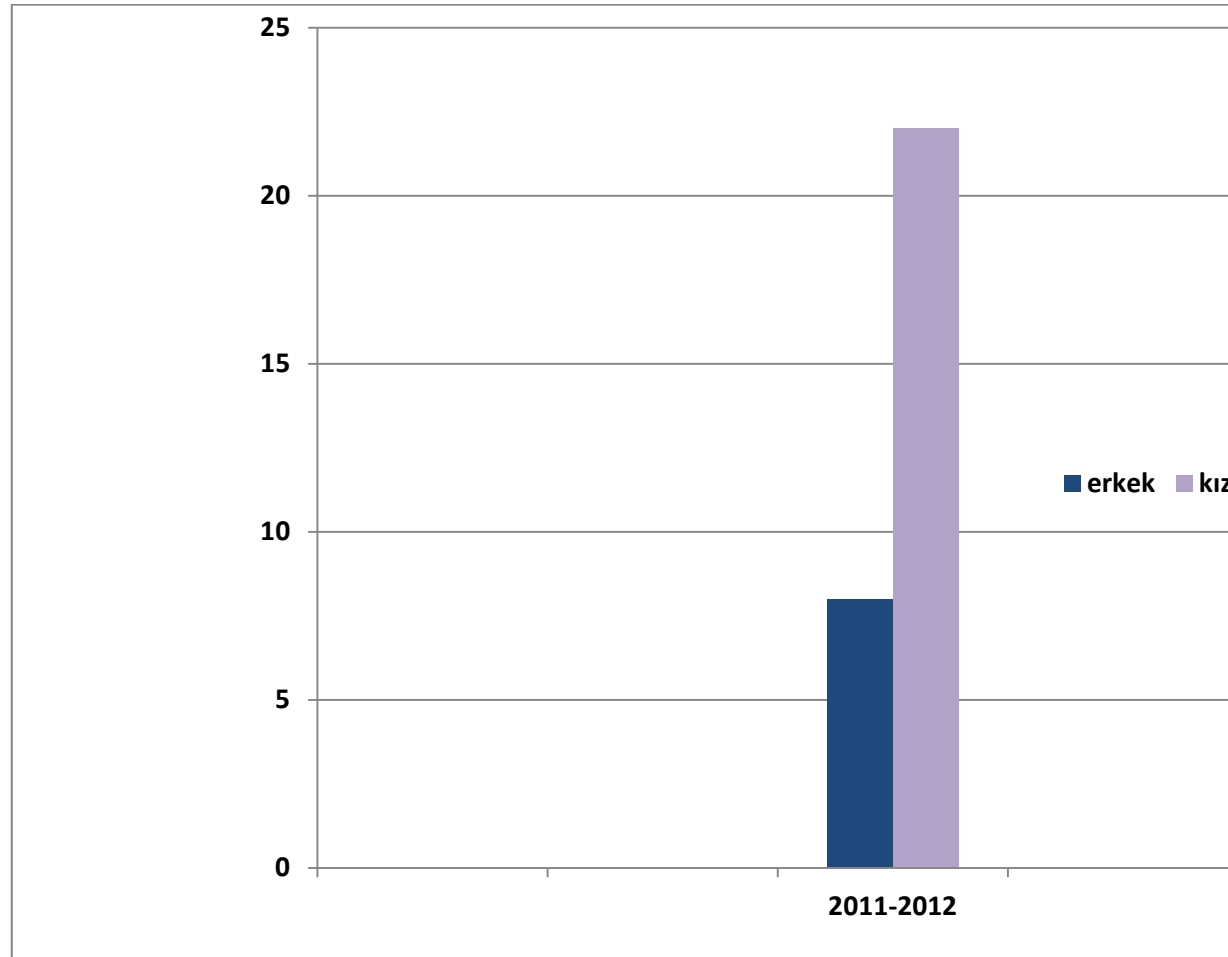

Halkla İlişkiler ve Tanıtım (Normal Öğretim)

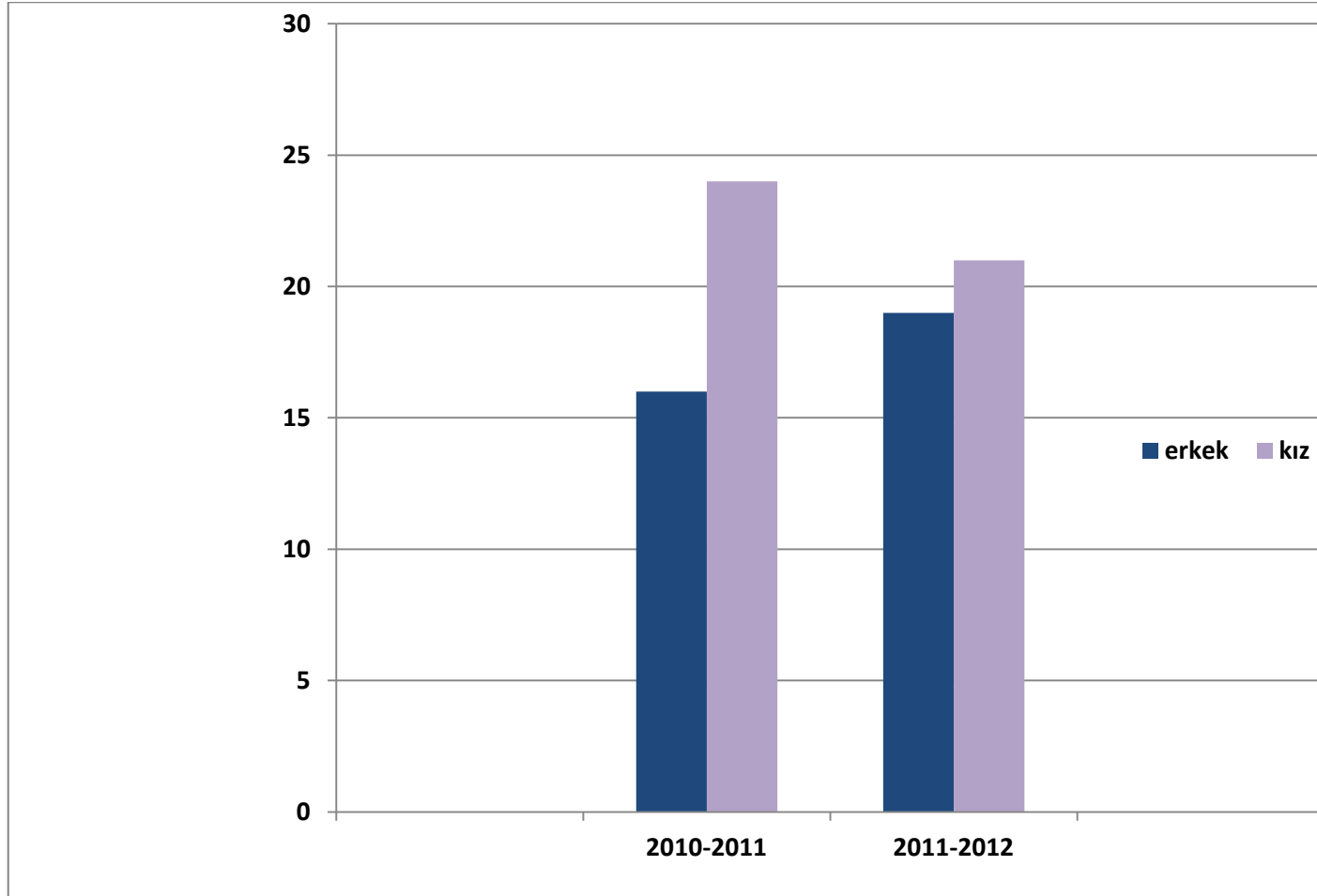

Halkla İlişkiler ve Tanıtım (İkinci Öğretim)

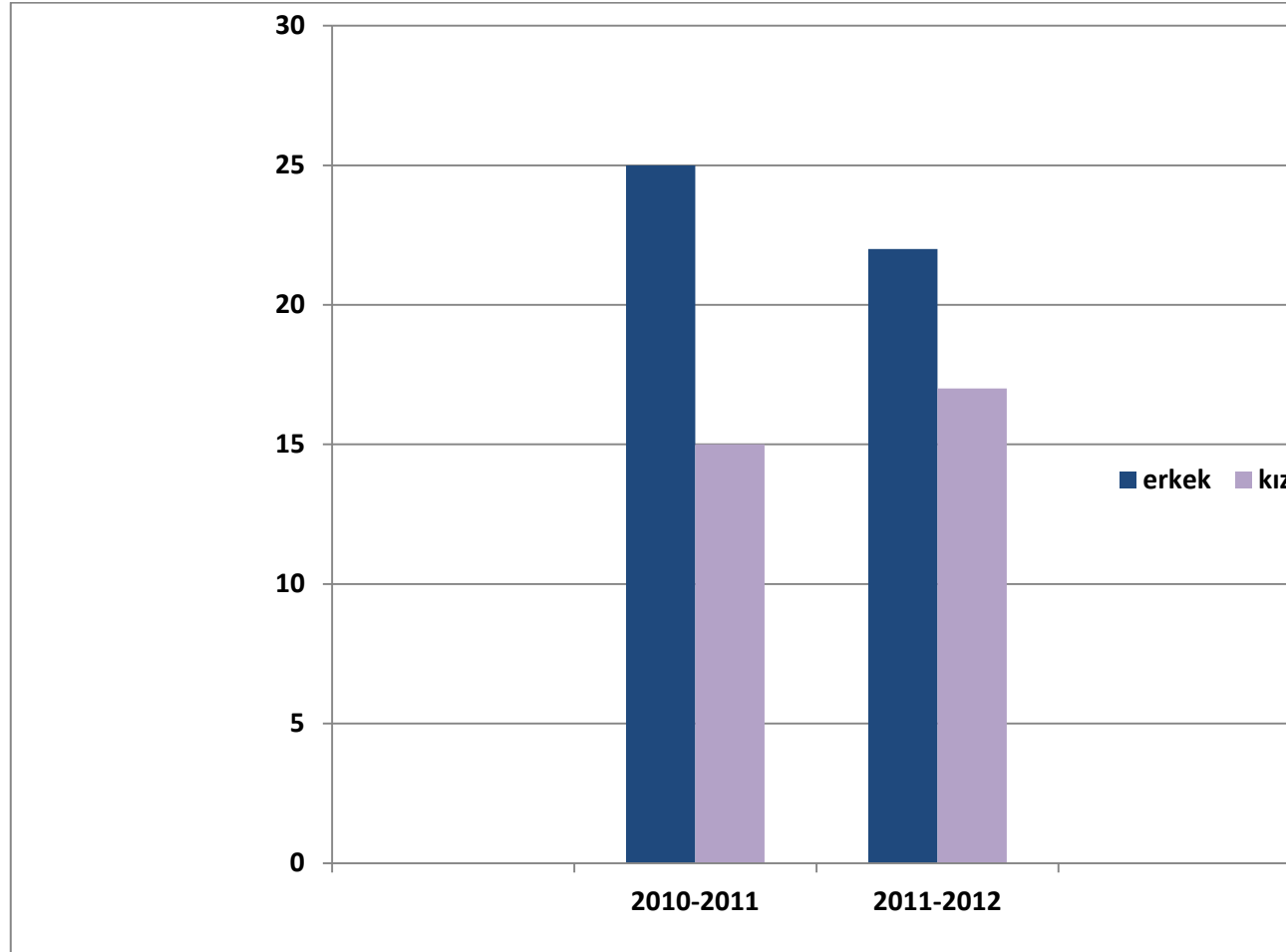

Mobilya ve Dekorasyon (Normal Öğretim)

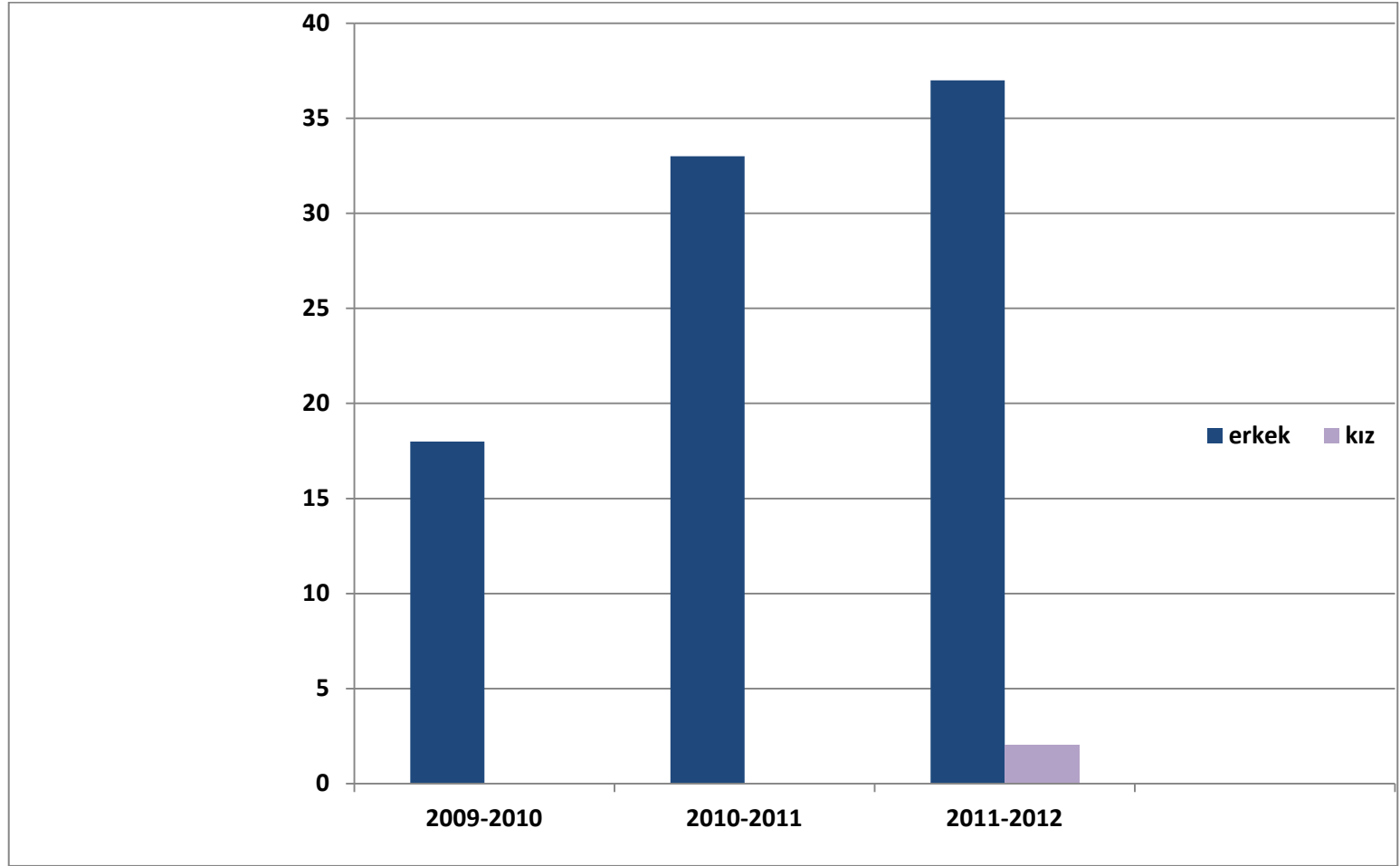

Ormanlık ve Orman Ürünleri (Normal Öğretim)

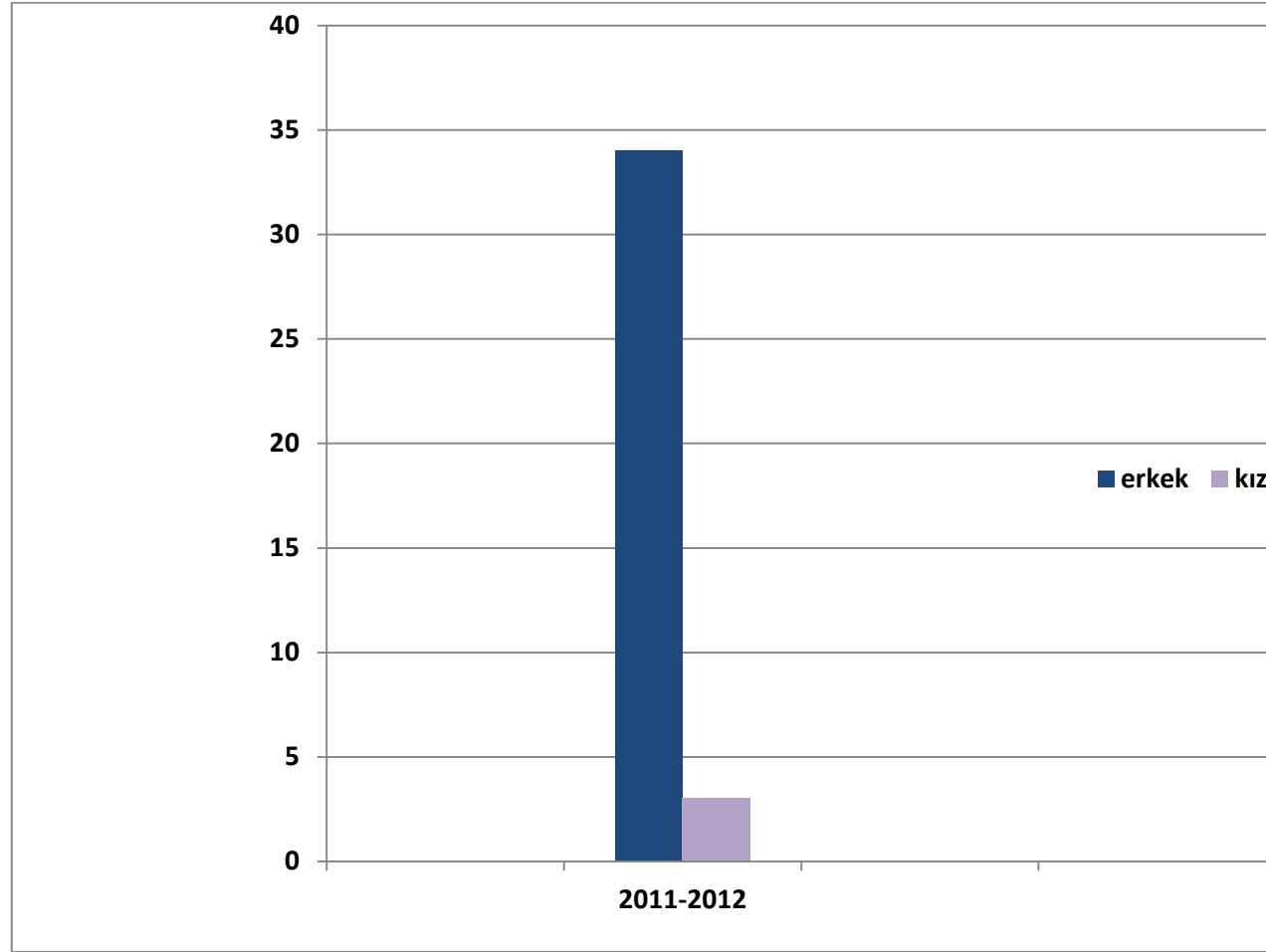

Muhasebe ve Vergi uygulamaları (Normal Öğretim)

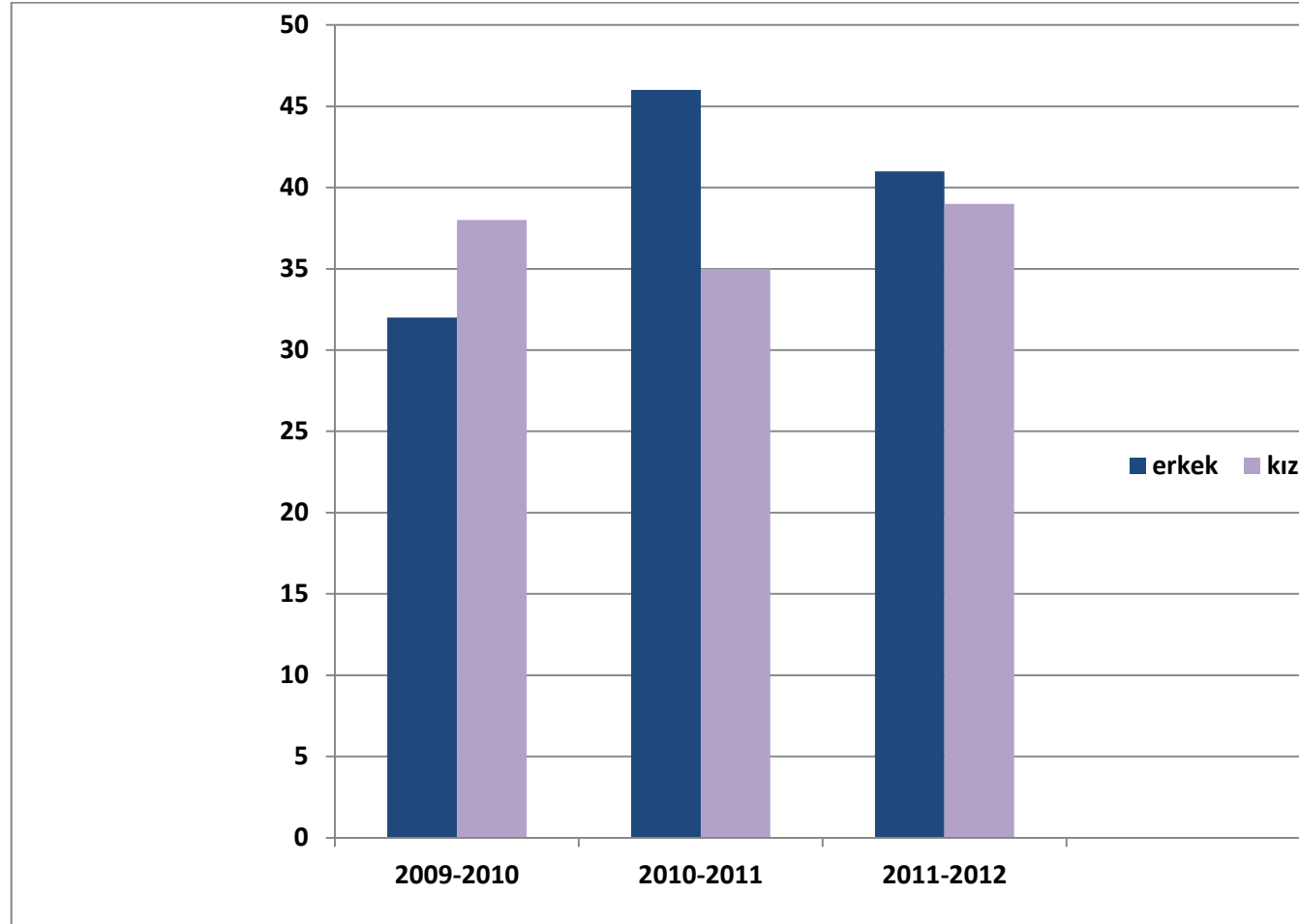

Muhasebe ve Vergi Uygulamaları (İkinci Öğretim)

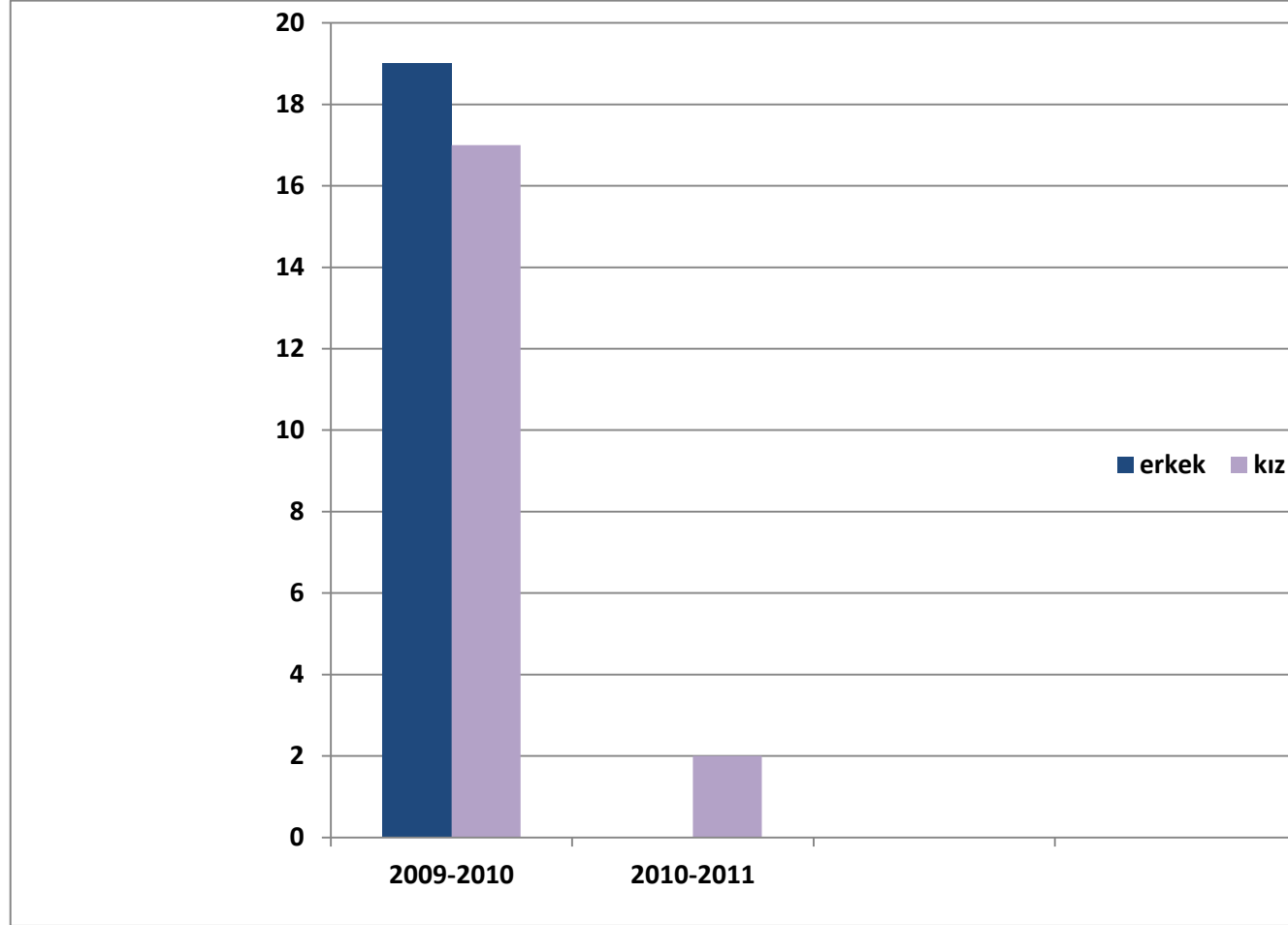

Peyzaj ve Sis Bitkileri (Normal ğretim)

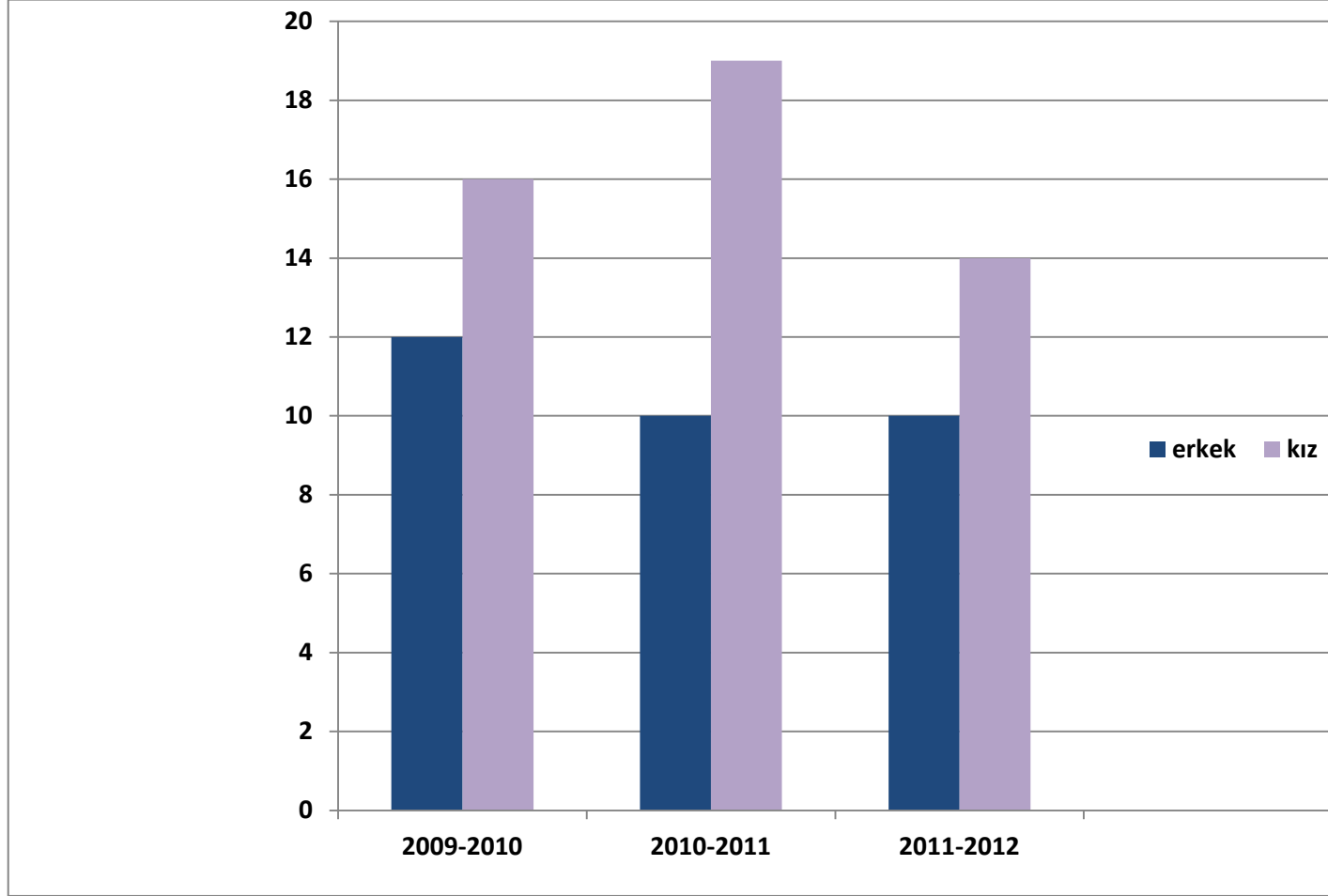

Seracılık (Normal Öğretim)

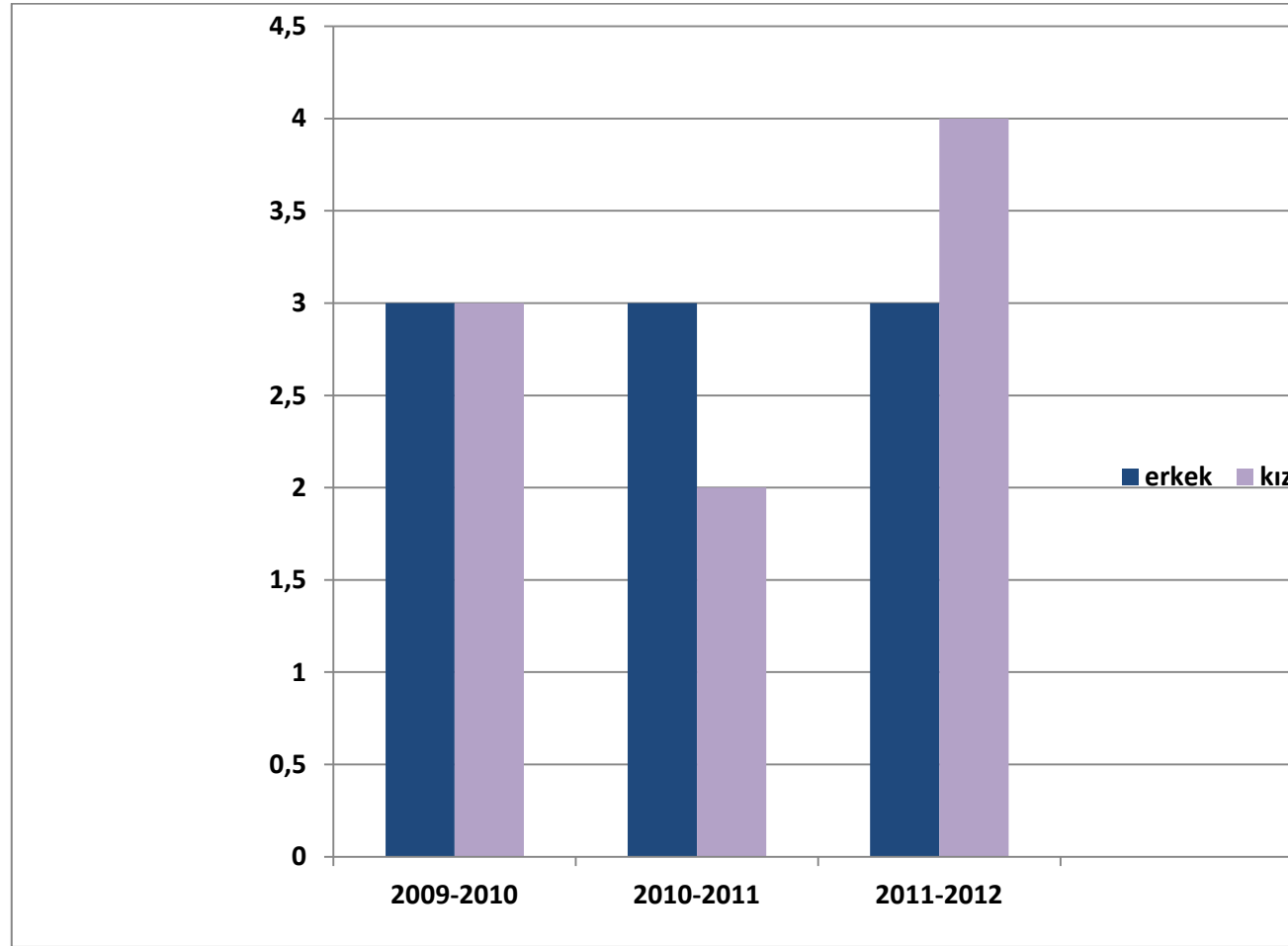

Süs Bitkileri Yetistirciliği (Normal Öğretim)

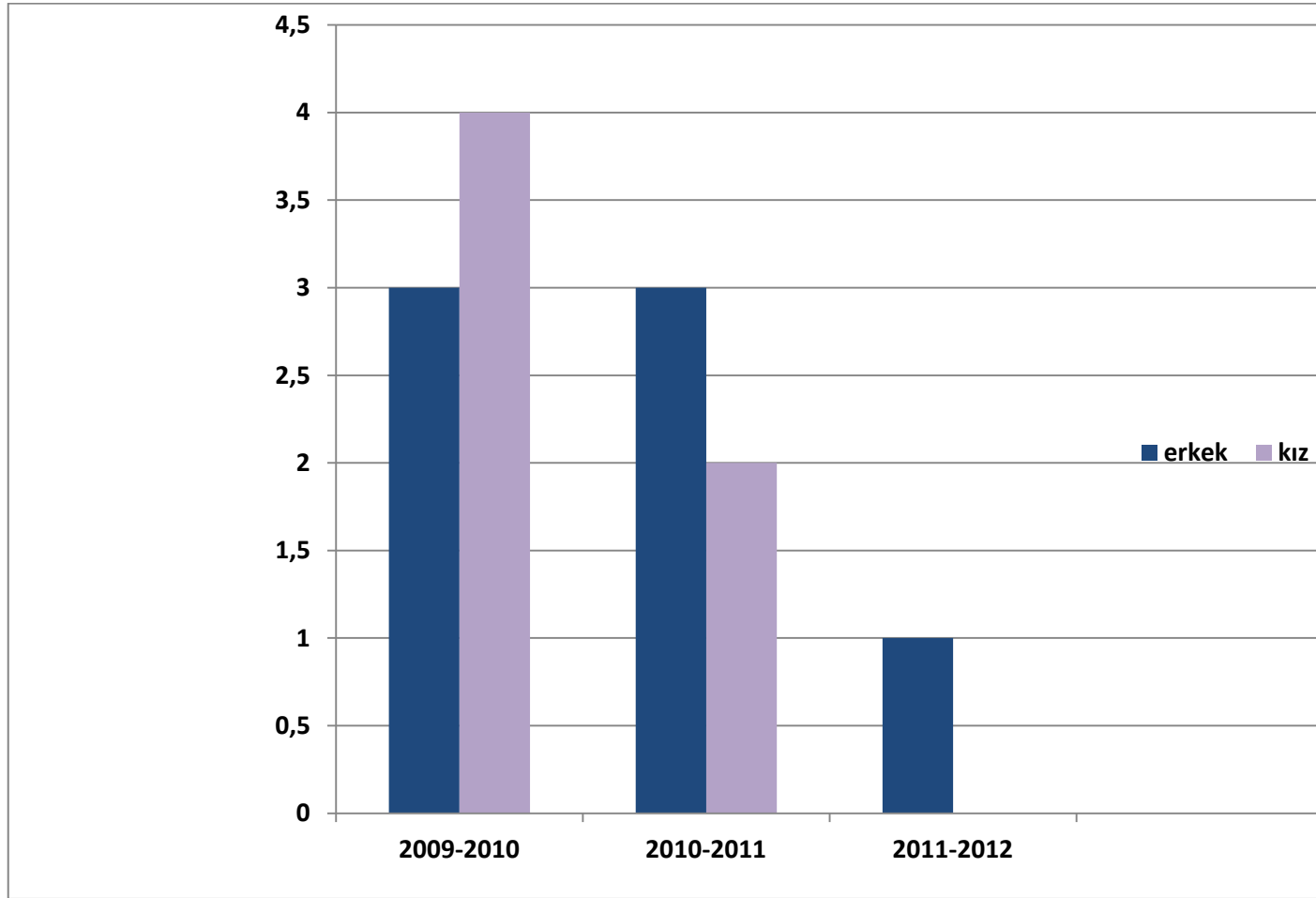

Tekstil Teknolojisi (Normal Öğretim)

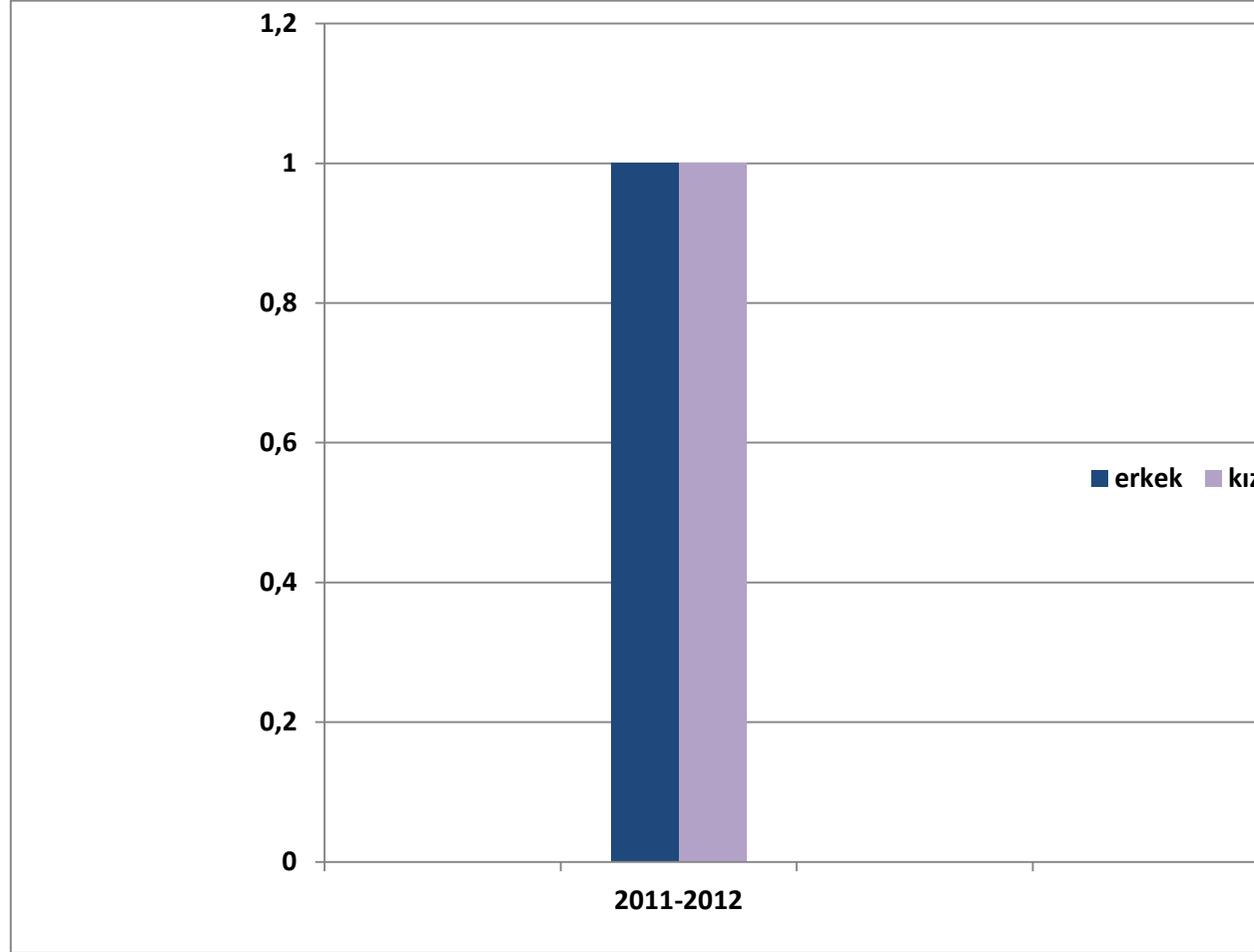

Yat İşletme ve Yönetimi (Normal Öğretim)

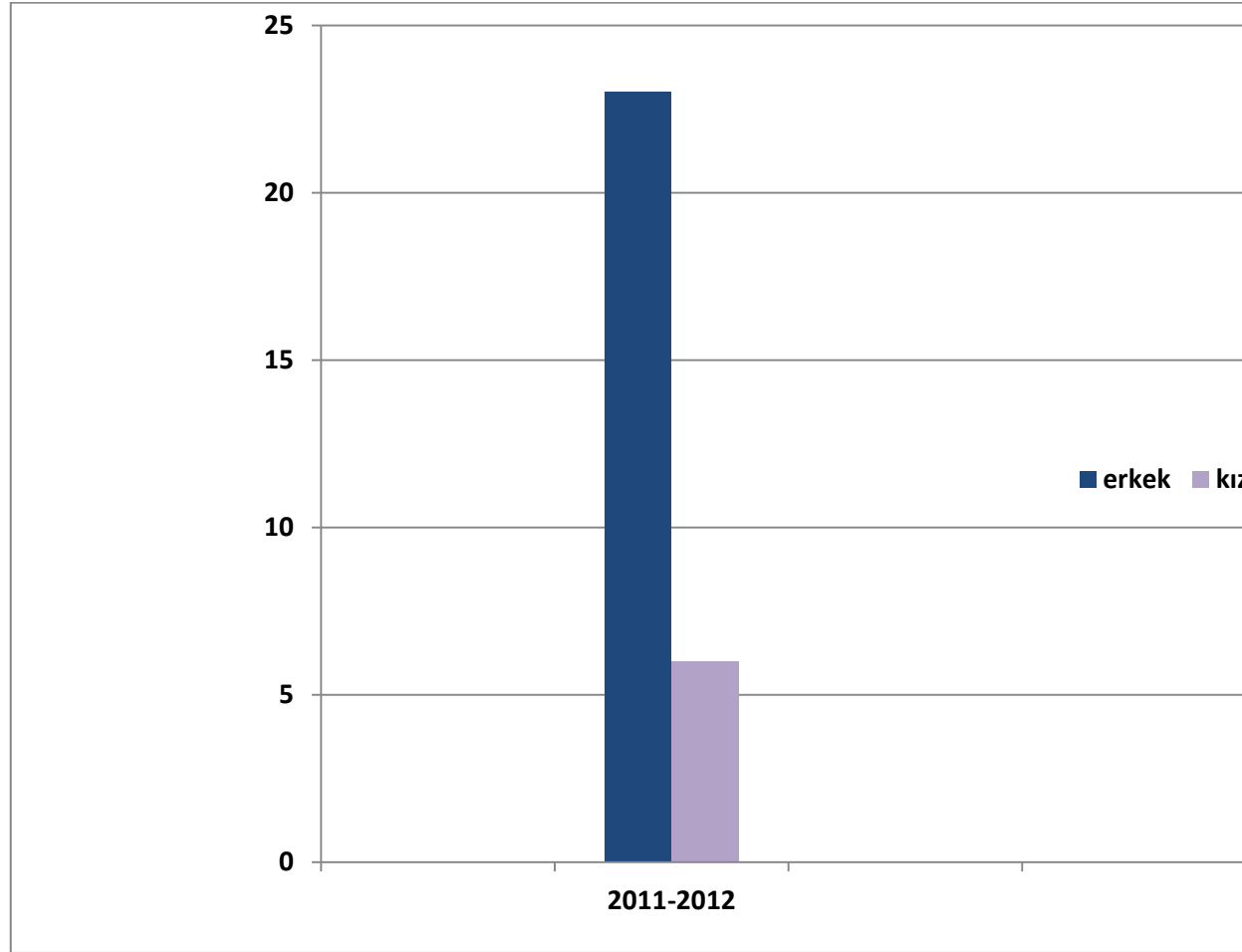

Turizm ve Otel İşletmeciliği (Normal Öğretim)

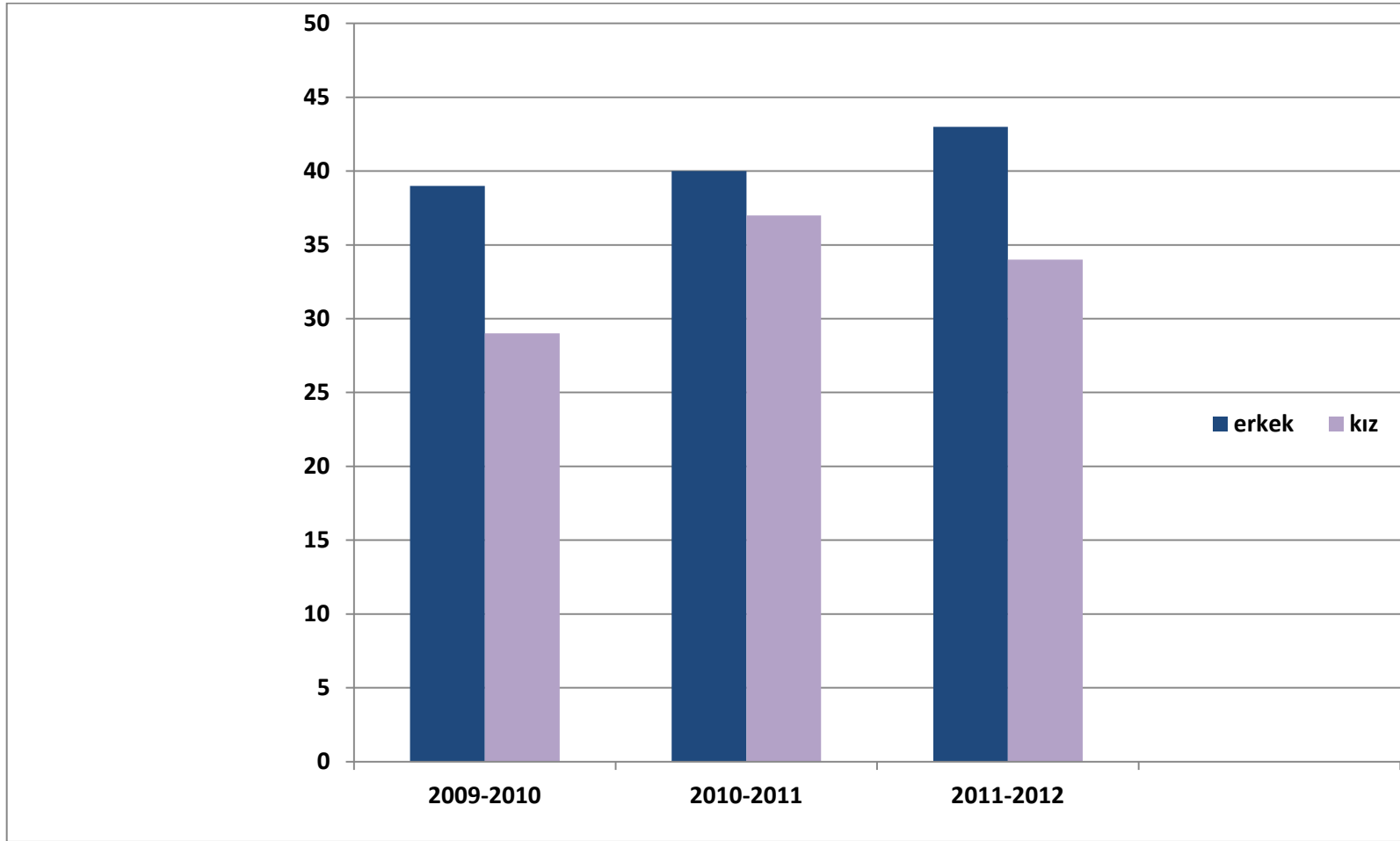

Turizm ve Otel İşletmeciliği (İkinci Öğretim)

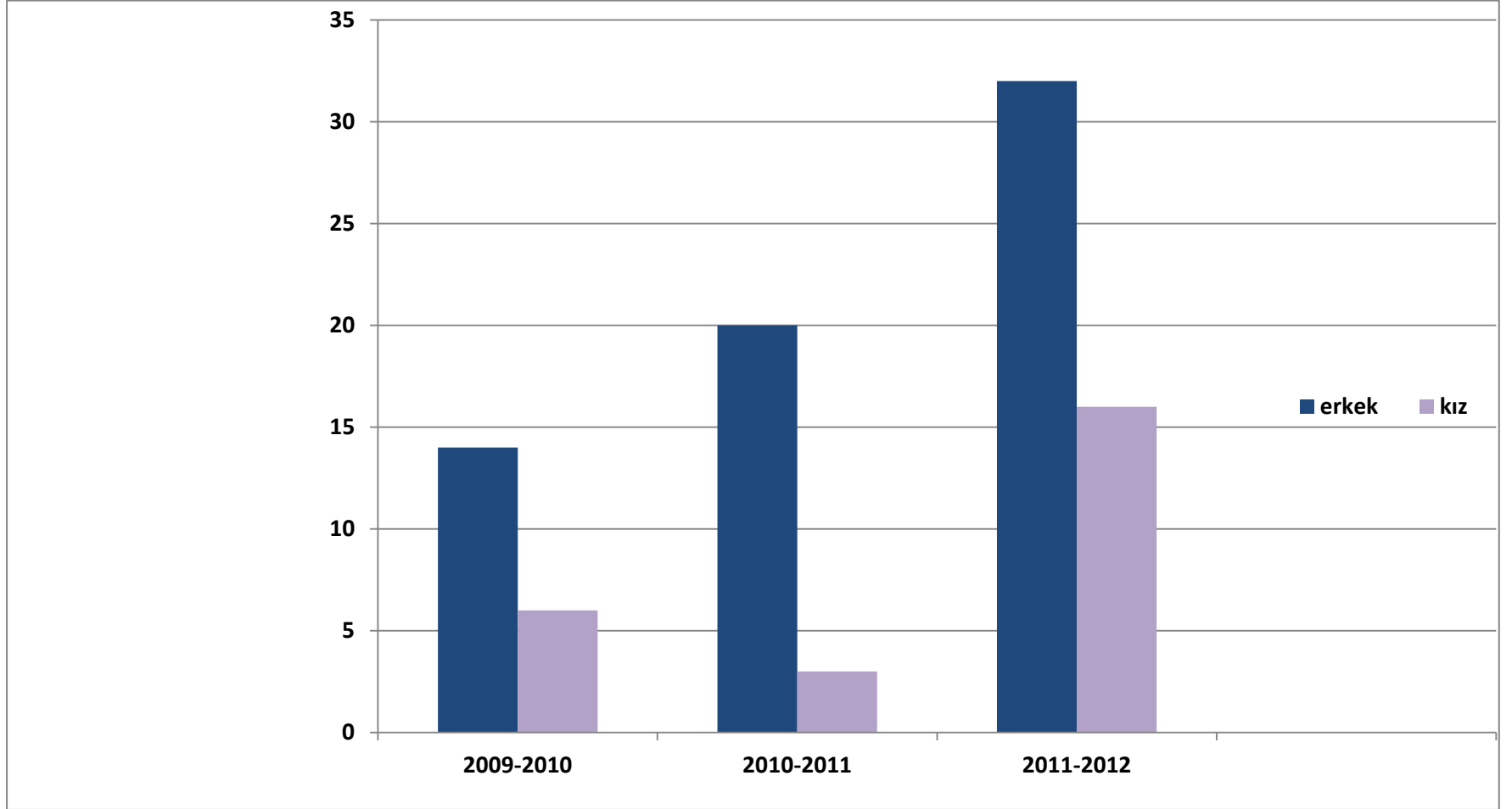

2.SAĞLIK HİZMETLERİ MESLEK YÜKSEKOKULU:

* Bartın Sağlık Hizmetleri Meslek Yüksekokulu 22 Mayıs 2008 tarih ve 5765 sayılı kanun ile rektörlüğe bağlı olarak kurulmuştur.

* Zonguldak Karaelmas Üniversitesine bağlı iken 22 Mayıs 2008 tarihinde adı ve bağlantısı değiştirilerek Üniversitemize bağlanan Bartın Sağlık Hizmetleri Meslek Yüksekokulunun programları açıldı. Kurulduğu yıldan bu yana faaliyete geçmeyi bekleyen Yüksekokulun bünyesinde programlar açılması konusundaki Üniversitemizin teklifi YÖK tarafından onaylandı. Sağlık Hizmetleri Meslek Yüksekokulunun programlarının açılmasıyla Sağlık Hizmetleri Meslek Yüksekokulumuz açısından da önemli bir gelişme gerçekleştiğini ifade eden Üniversitemiz Rektörü Prof. Dr. Ramazan Kaplan, programlara öğretim elemanı ataması yapıldıktan sonra kısa bir süre içerisinde Yüksekokulun öğretime başlayacağını belirtti. Sağlık sektörüne yardımcı sağlık personeli yetiştirecek olan Sağlık Hizmetleri Meslek Yüksekokulunun açılan programları şunlar:

- ✓ Yaşlı Bakımı
- ✓ Evde Hasta Bakımı
- ✓ Tıbbi Dokümantasyon ve Sekreterlik
- ✓ Tıbbi Tanıtım ve Pazarlama
- ✓ Optisyenlik

III. C. YÜKSEKOKULLAR:

1. BEDEN EĞİTİMİ VE SPOR YÜKSEKOKULU

* Bartın Üniversitesi 22 Mayıs 2008 tarih ve 5765 sayılı kanun ile kurulmuştur. Beden Eğitimi ve Spor Yüksekokulu Zonguldak Karaelmas Üniversitesi Rektörlüğü'ne bağlı iken adı ve bağlantısı değiştirilerek Bartın Üniversitesi Rektörlüğü'ne bağlanmıştır. Beden Eğitimi ve Spor Yüksekokulu Müdürlüğü görevini 26.01.2010 tarihinden itibaren Yrd. Doç. Dr. Murat KUL yürütmektedir.

* Beden Eğitimi ve Spor Yüksekokulu bünyesinde;

- Beden Eğitimi ve Spor Öğretmenliği Bölümü,
- Antrenörlük Eğitimi,
- Spor Yöneticiliği Bölümü,
- Rekreasyon Bölümü, açılmıştır.

* Bu bölümlerden “Beden Eğitimi ve Spor Öğretmenliği” bölümünde yeterli sayıda akademik personel olduğundan eğitim burada devam etmektedir.

1.Beden Eğitimi ve Spor Öğretmenliği Bölümü 2011-2012 Eğitim-Öğretim yılı Sayısal Verileri:

Bölüm	Öğretim Tür	Kontenjanlar	En Küçük Puan	En Yüksek Puan
Beden Eğitimi ve Spor Öğretmenliği	Normal Öğretim	50	Özel Yetenek Sınavı	Özel Yetenek Sınavı
Akademik Birim Toplam:		50	-	-

2.Beden Eğitimi ve Spor Öğretmenliği Bölümü 2011-2012 Eğitim-Öğretim yılı Yerleşme Bilgileri:

Akademik Birim	Bölüm	Öğretim Tür	Kız	Kız	Erkek	Toplamlar
Beden Eğitimi ve Spor Yüksekokulu	Beden Eğitimi ve Spor Öğretmenliği	Normal Öğretim	0	18	38	56
		Bölüm Toplam:	0	18	38	56
	Akademik Birim Toplam:		0	18	38	56

Beden Eğitimi ve Spor Öğretmenliği (Normal Öğretim)

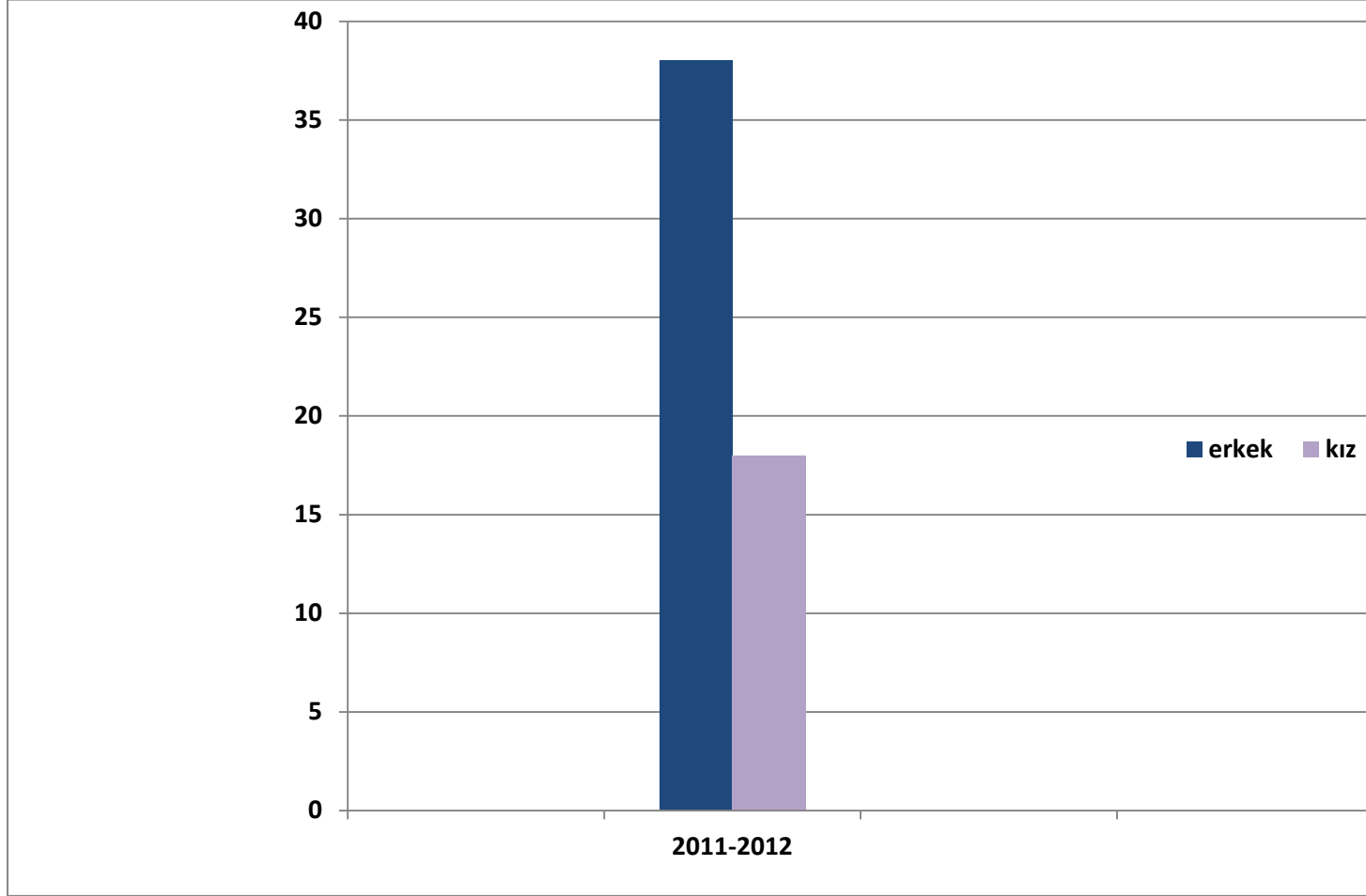

II. C. ENSTİTÜLER

1. SOSYAL BİLİMLER ENSTİTÜSÜ:

* Bartın Üniversitesi Sosyal Bilimler Enstitüsü 22 Mayıs 2008 tarih ve 5765 sayılı kanun ile kurulan Bartın Üniversitesi'nin bir Enstitüsü olarak 2008-2009 Eğitim Öğretim yılında faaliyetlerine başlamıştır.

* Sosyal Bilimler Enstitüsü bünyesinde;

- Yönetim Bilişim Sistemleri Anabilim Dalı,
- İktisat Anabilim Dalı,
- İşletme Anabilim Dalı,
- Siyaset Bilimi ve Kamu Yönetimi Anabilim Dalı, bulunmaktadır.

* Sosyal Bilimler Enstitüsü 2011-2012 Eğitim-Öğretim yılında “İktisat ve İşletme Anabilim” dallarına 15’er kişilik kontenjan ayrılmış ayrılarak eğitim hayatına başlamıştır.

1.Sosyal Bilimler Enstitüsü 2011-2012 Eğitim-Öğretim yılı Yerleşme Bilgileri:

Akademik Birim	Bölüm	Öğretim Tür	Kız	Erkek	Toplamlar
Sosyal Bilimler Enstitüsü	İktisat Anabilim Dalı	Normal Öğretim	0	2	2
		Bölüm Toplam:	0	2	2
	İşletme Anabilim Dalı	Normal Öğretim	7	6	13
		Bölüm Toplam	7	6	13
	Akademik Birim Toplam:		7	8	15

İktisat Anabilim Dalı ve İşletme Anabilim Dalı (Normal Öğretim)

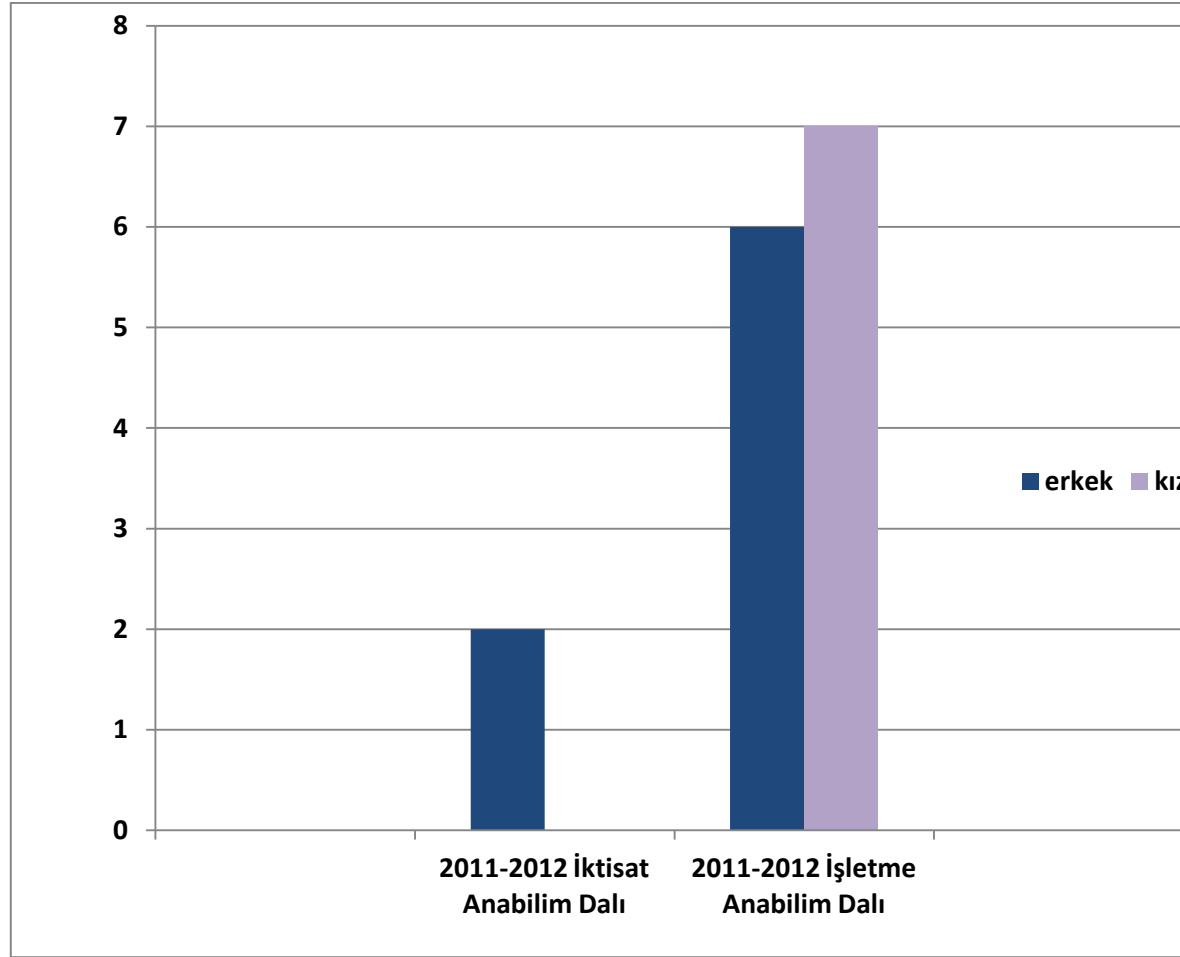

1. FEN BİLİMLER ENSTİTÜSÜ:

* Bartın Üniversitesi Fen Bilimleri Enstitüsü 22 Mayıs 2008 tarih ve 5765 sayılı kanun ile kurulan Bartın Üniversitesi'nin bir Enstitüsü olarak 2008-2009 Eğitim Öğretim yılında faaliyetlerine başlamıştır. Bartın Üniversitesi Fen Bilimleri Enstitüsü, yüksek lisans ve doktora programları olmak üzere iki seviyede lisansüstü eğitim vermektedir.

* Enstitümüzde 2008-2009 eğitim-öğretim yılı itibariyle Üniversitemizin Orman Fakültesinin Orman Mühendisliği, Orman Endüstri Mühendisliği ve Peyzaj Mimarlığı anabilim dallarında doktora ve yüksek lisans programları, Makine Mühendisliği ve Metalürji ve Malzeme Mühendisliği anabilim dallarında ise yalnızca yüksek lisans programı bulunmaktadır.

[1.Fen Bilimleri Enstitüsü 2009-2010 Eğitim-Öğretim yılı Yerleşme Bilgileri:](#)

Bölüm	Öğretim Tür	Kız	Erkek	Toplamlar
Makine Mühendisliği A.B.D	Normal Öğretim	1	7	8
	Bölüm Toplam:	1	7	8
Metalurji ve Malzeme Mühendisliği A.B.D	Normal Öğretim	1	1	2
	Bölüm Toplam:	1	1	2
Orman Endüstri Mühendisliği A.B.D.	Normal Öğretim	2	10	12
	Bölüm Toplam:	2	10	12
Orman Mühendisliği A.B.D.	Normal Öğretim	1	19	20
	Bölüm Toplam:	1	19	20
Peyzaj Mimarlığı A.B.D	Normal Öğretim	4	4	8
	Bölüm Toplam:	4	4	8
Akademik Birim Toplam:		9	41	50

2.Fen Bilimleri Enstitüsü 2010-2011 Eğitim-Öğretim yılı Yerleşme Bilgileri:

Bölüm	Öğretim Tür	Kız	Erkek	Toplamlar
Makine Mühendisliği A.B.D	Normal Öğretim	2	6	8
	Bölüm Toplam:	2	6	8
Metalurji ve Malzeme Mühendisliği A.B.D	Normal Öğretim	1	6	7
	Bölüm Toplam:	1	6	7
Orman Endüstri Mühendisliği A.B.D.	Normal Öğretim	4	6	10
	Bölüm Toplam:	4	6	10
Orman Mühendisliği A.B.D.	Normal Öğretim	3	9	12
	Bölüm Toplam:	3	9	12
Peyzaj Mimarlığı A.B.D.	Normal Öğretim	3	2	5
	Bölüm Toplam:	3	2	5
Akademik Birim Toplam:		13	29	42

3.Fen Bilimleri Enstitüsü 2011-2012 Eğitim-Öğretim yılı Yerleşme Bilgileri:

Bölüm	Öğretim Tür	Kız	Erkek	Toplamlar
Makine Mühendisliği A.B.D	Normal Öğretim	1	8	9
	Bölüm Toplam:	1	8	9
Metalurji ve Malzeme Mühendisliği A.B.D	Normal Öğretim	0	5	5
	Bölüm Toplam:	0	5	5
Orman Endüstri Mühendisliği A.B.D.	Normal Öğretim	2	10	12
	Bölüm Toplam:	2	10	12
Orman Mühendisliği A.B.D.	Normal Öğretim	10	21	31
	Bölüm Toplam:	10	21	31
Peyzaj Mimarlığı A.B.D.	Normal Öğretim	2	2	4
	Bölüm Toplam:	2	2	4
Akademik Birim Toplam:		15	46	61

Makine Anabilim Dalı (Normal Öğretim)

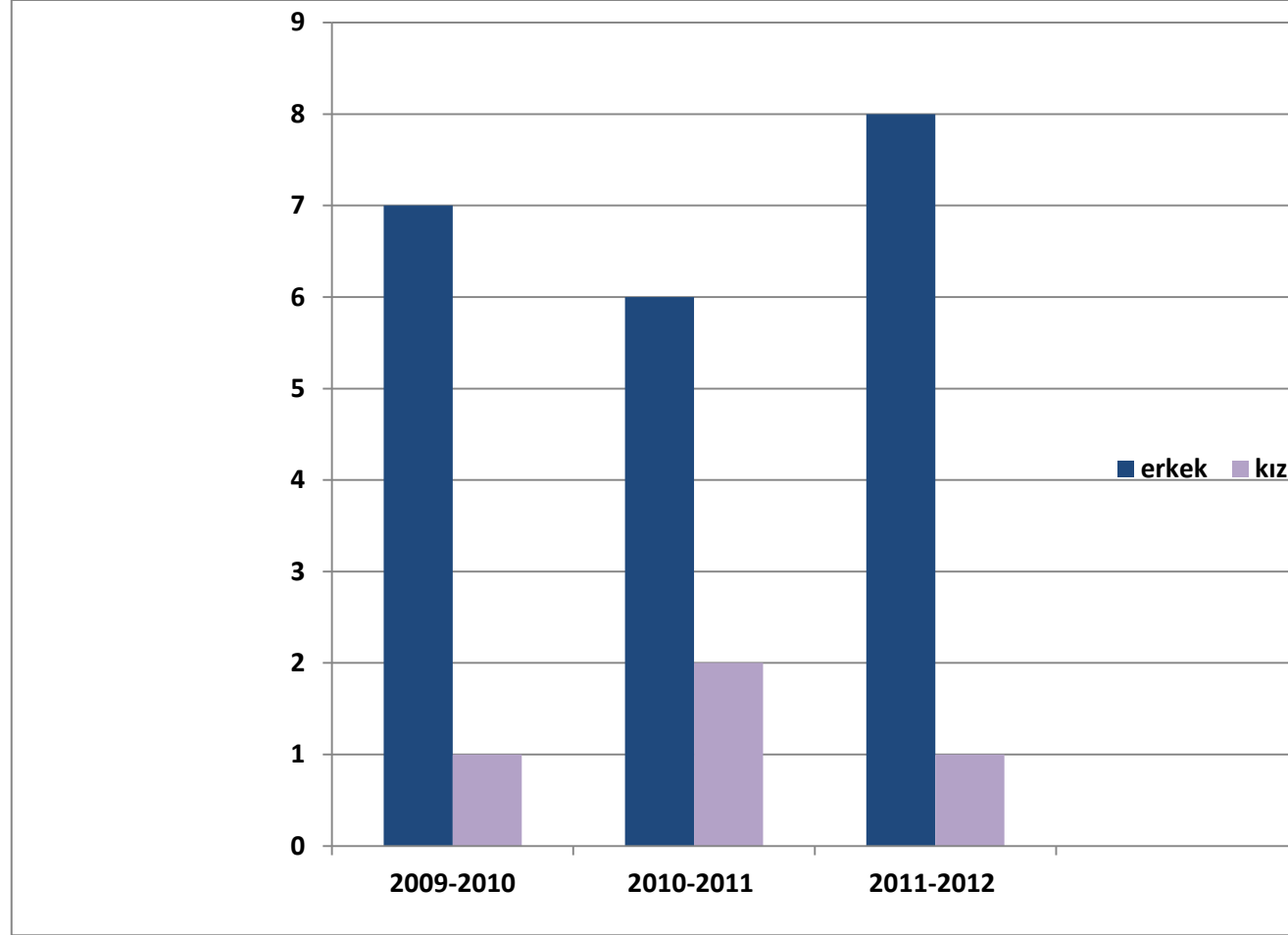

Metalürji ve Malzeme Mühendisliği Anabilim Dalı (Normal Öğretim)

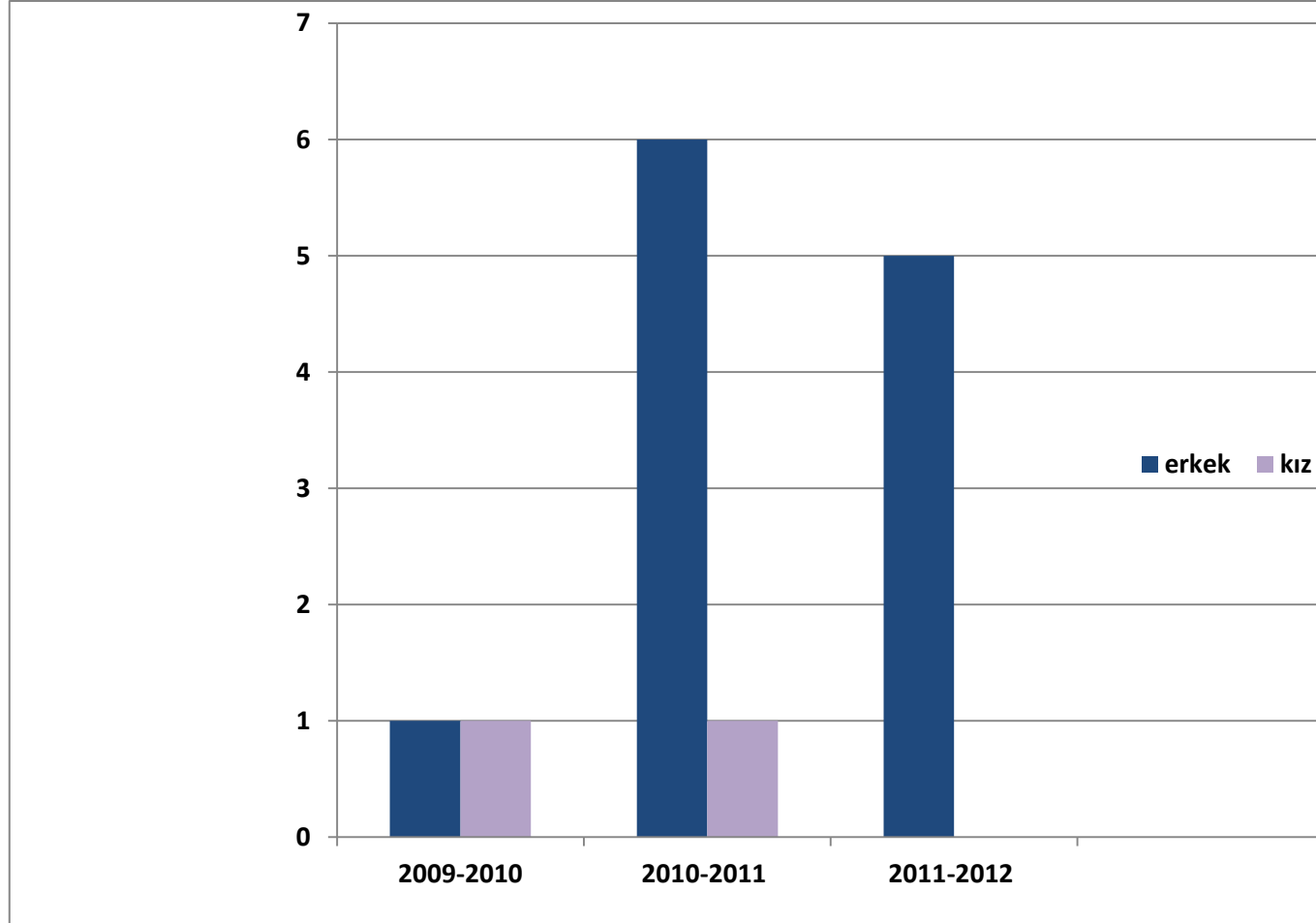

Orman Endüstri Mühendisliği Anabilim Dalı (Normal Öğretim)

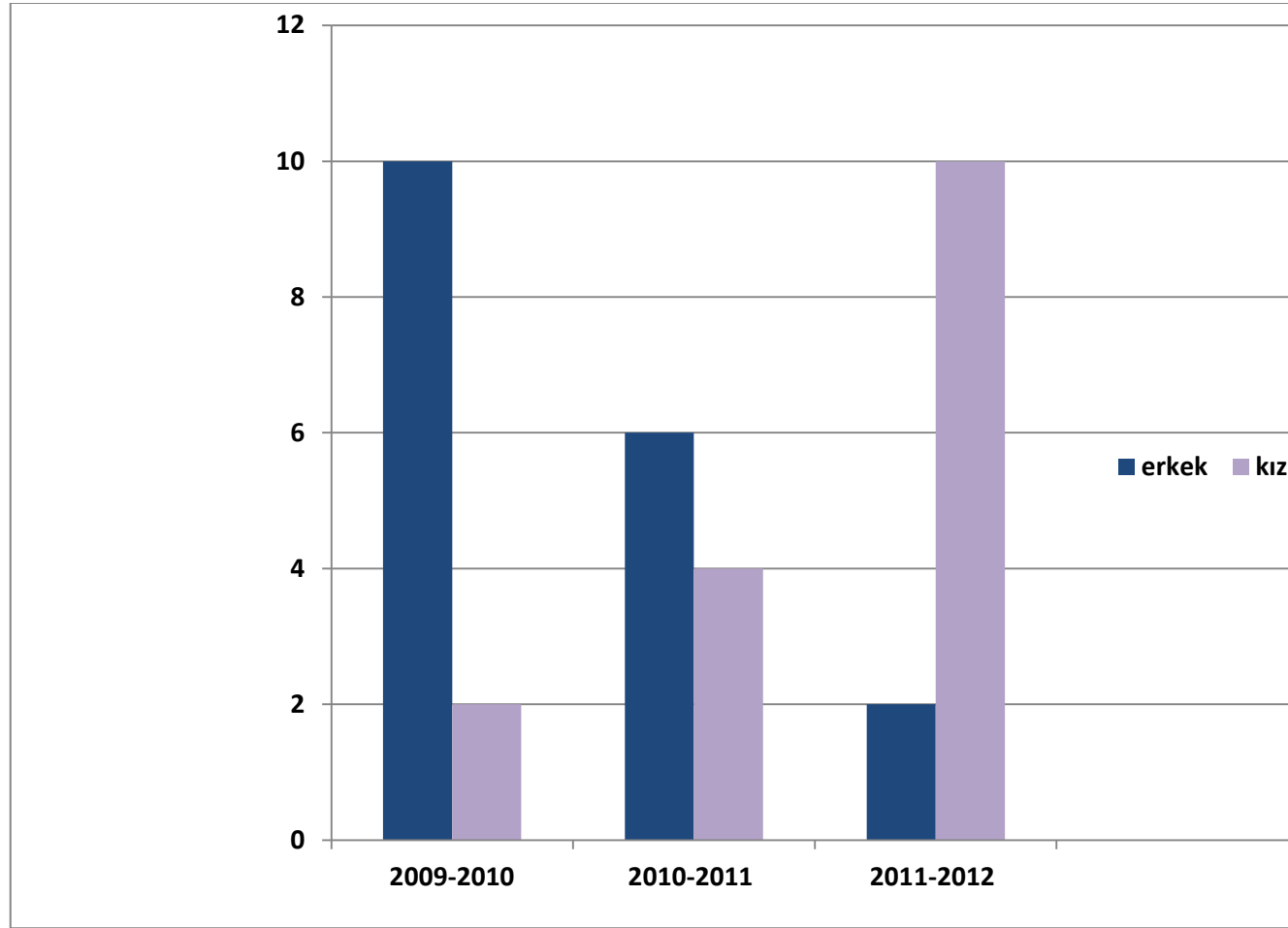

Orman Mühendisliği Anabilim Dalı (Normal Öğretim)

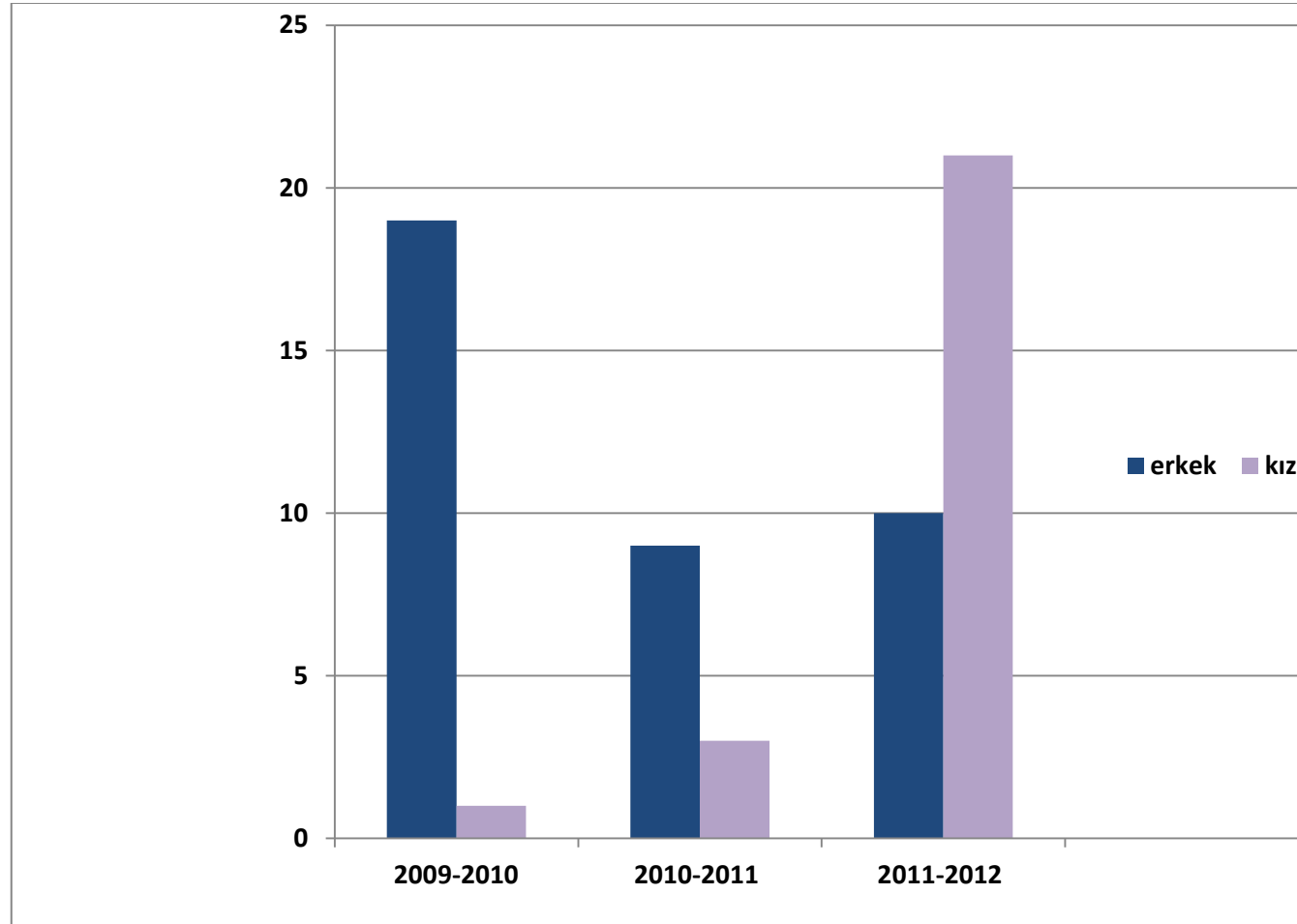

Peyzaj Mimarlığı Anabilim Dalı (Normal Öğretim)

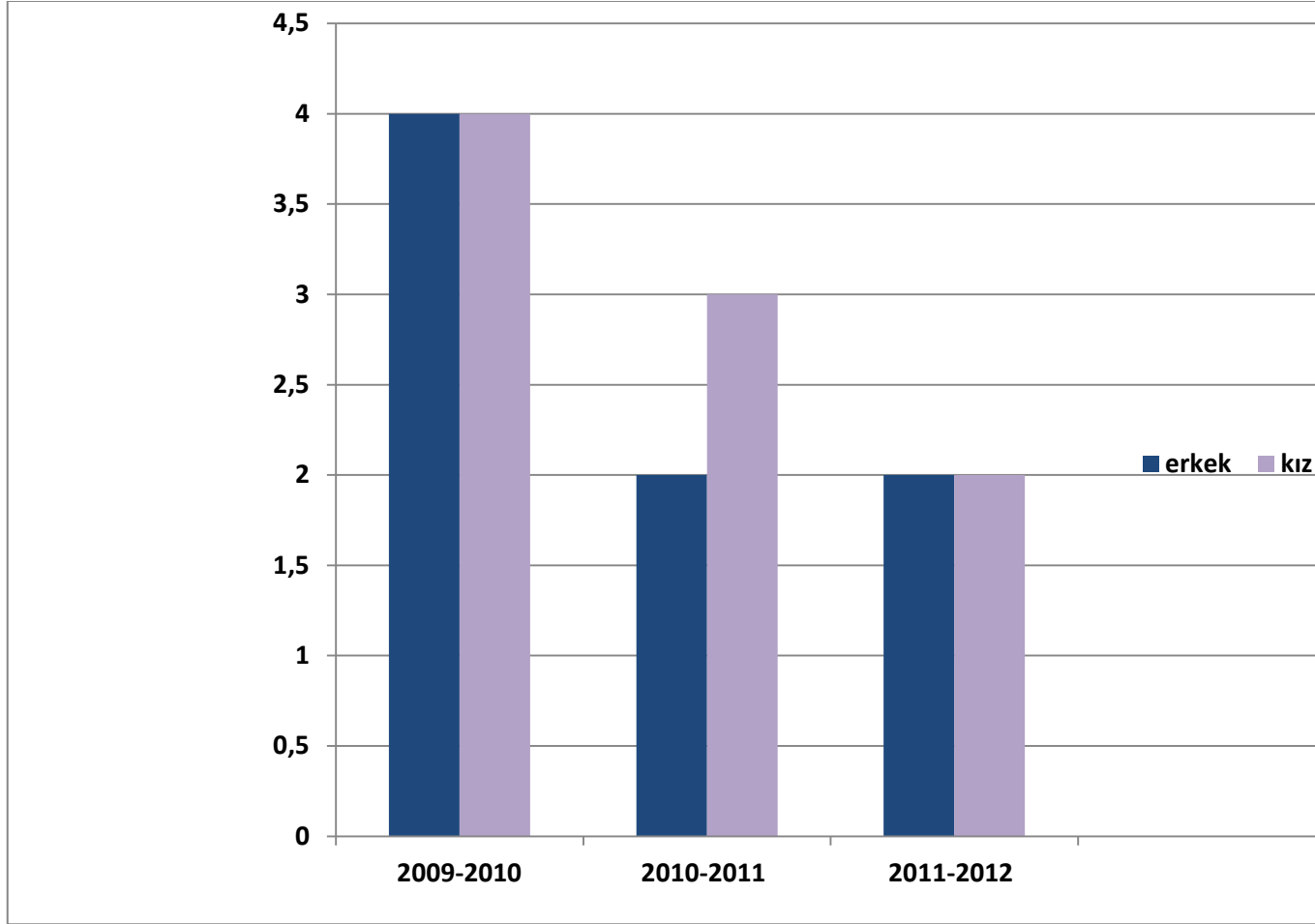

ÖĞRENCİ SAYILARI GENEL BİLGİLER

1.Orman Fakültesi:

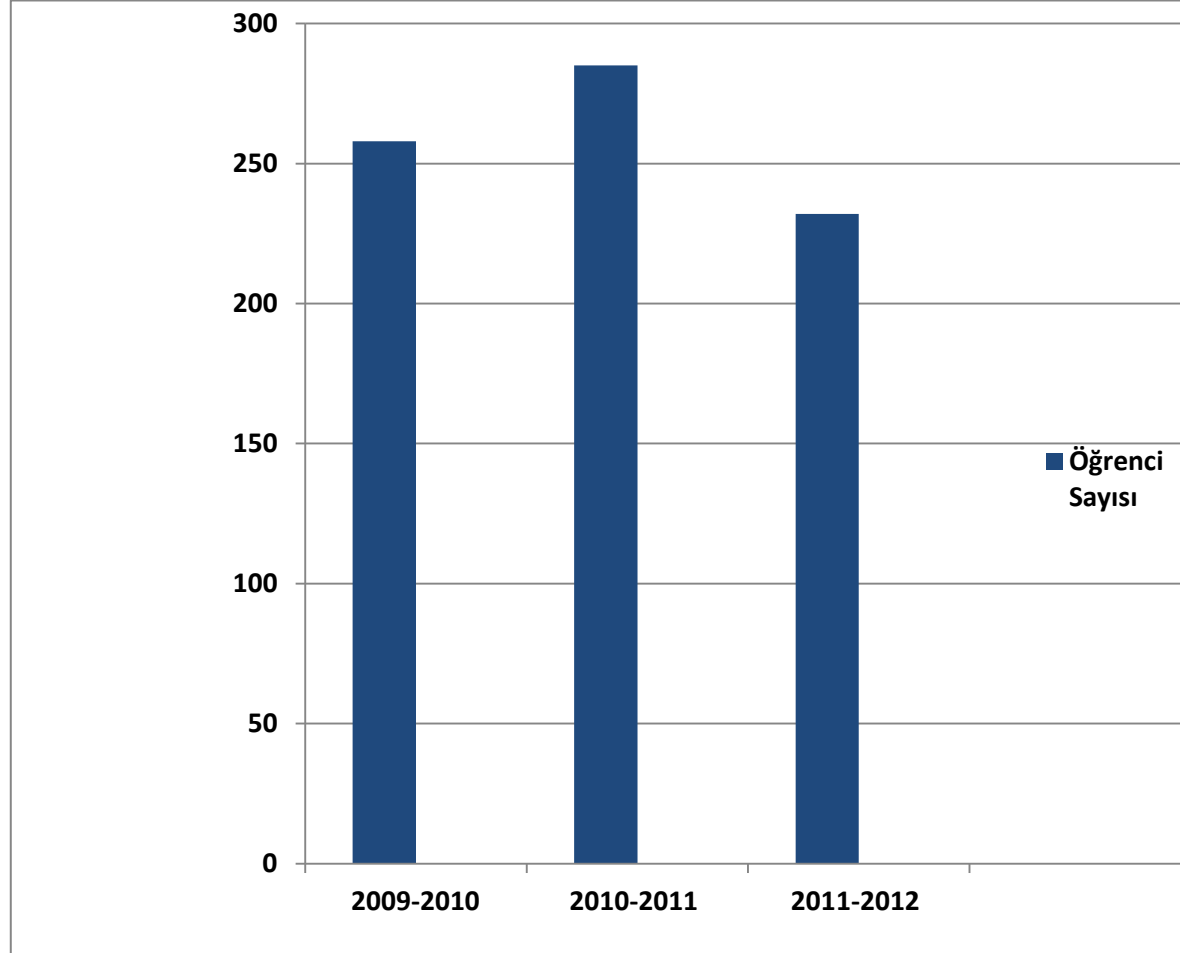

2.İktisadi ve İdari Bilimler Fakültesi:

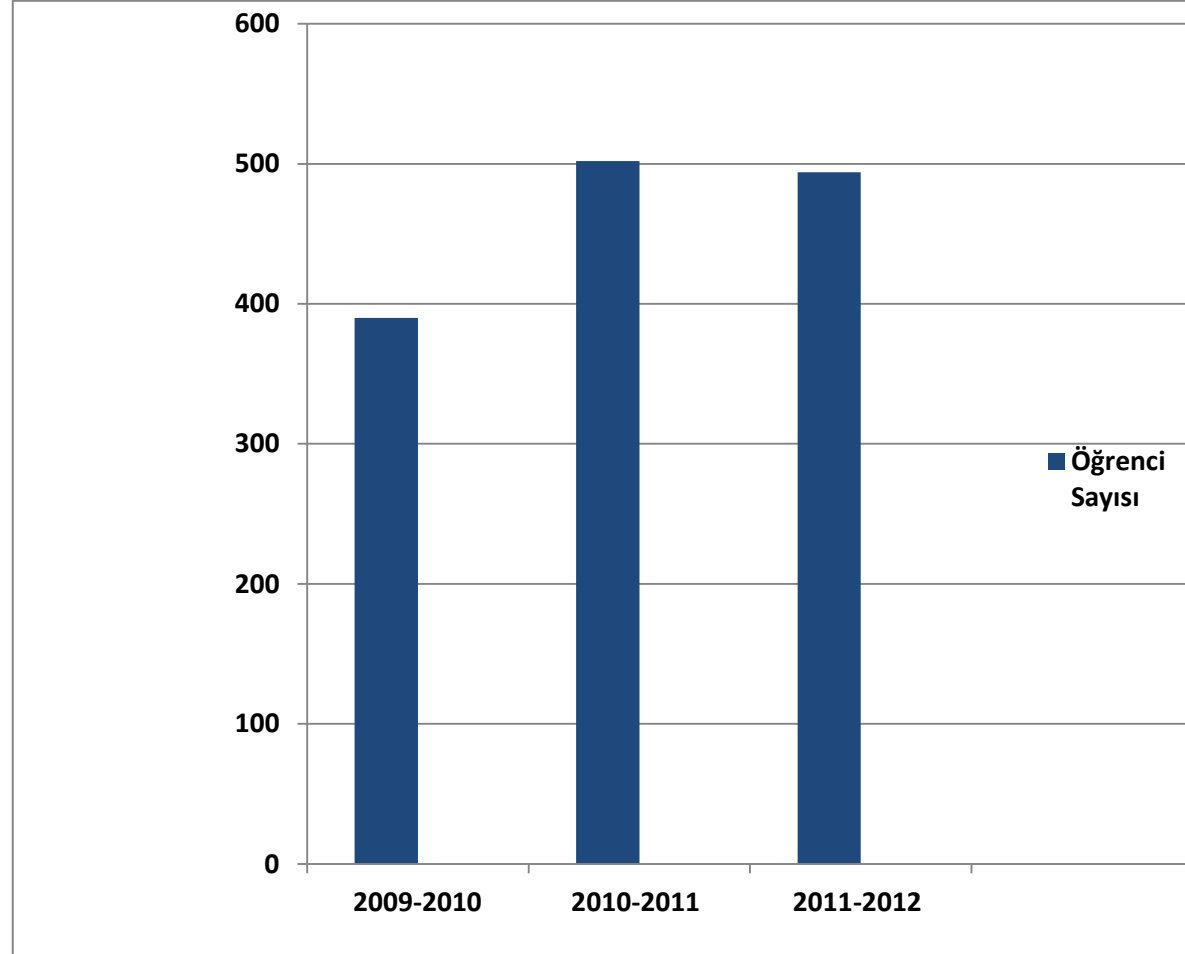

2.Mühendislik Fakültesi:

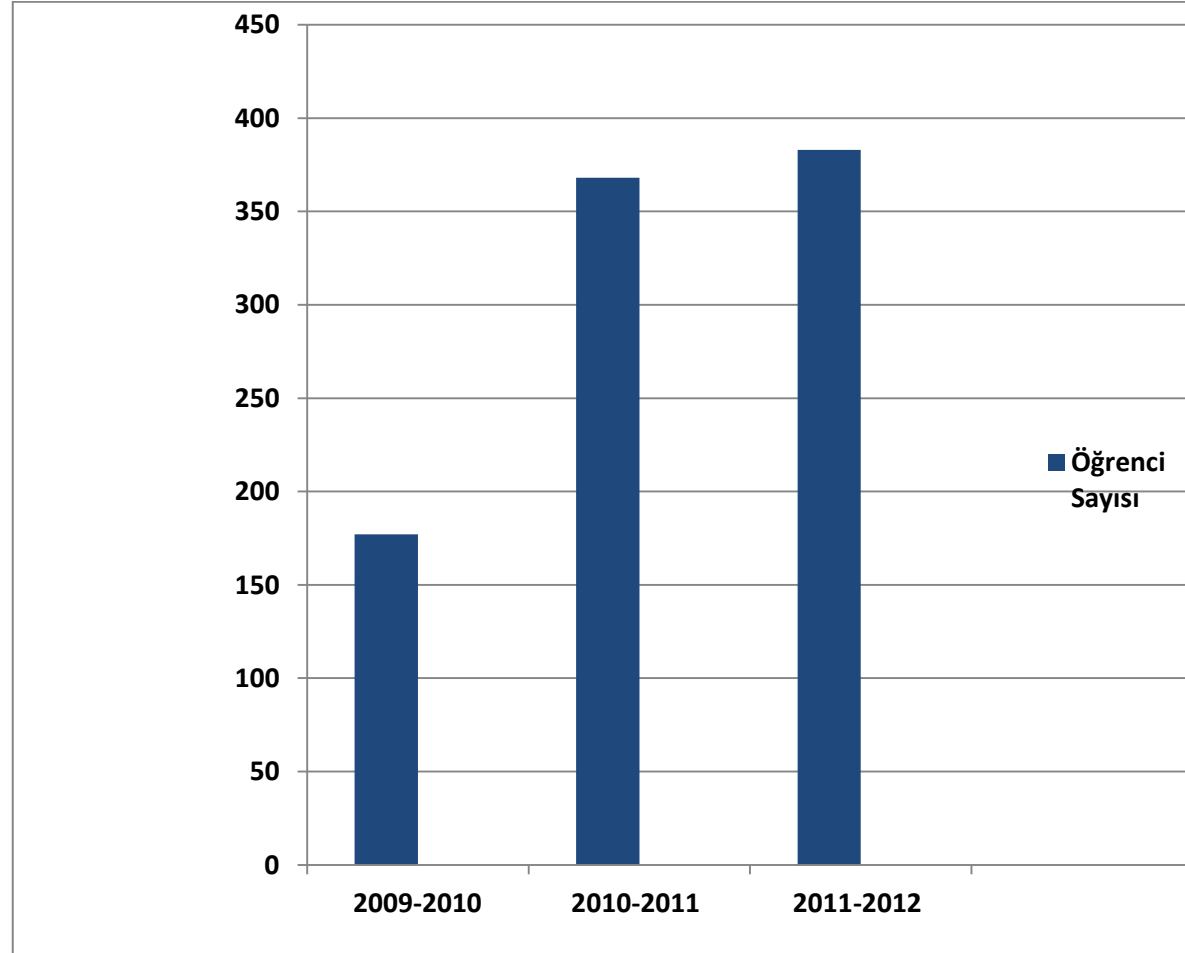

3.Meslek Yüksekokulu

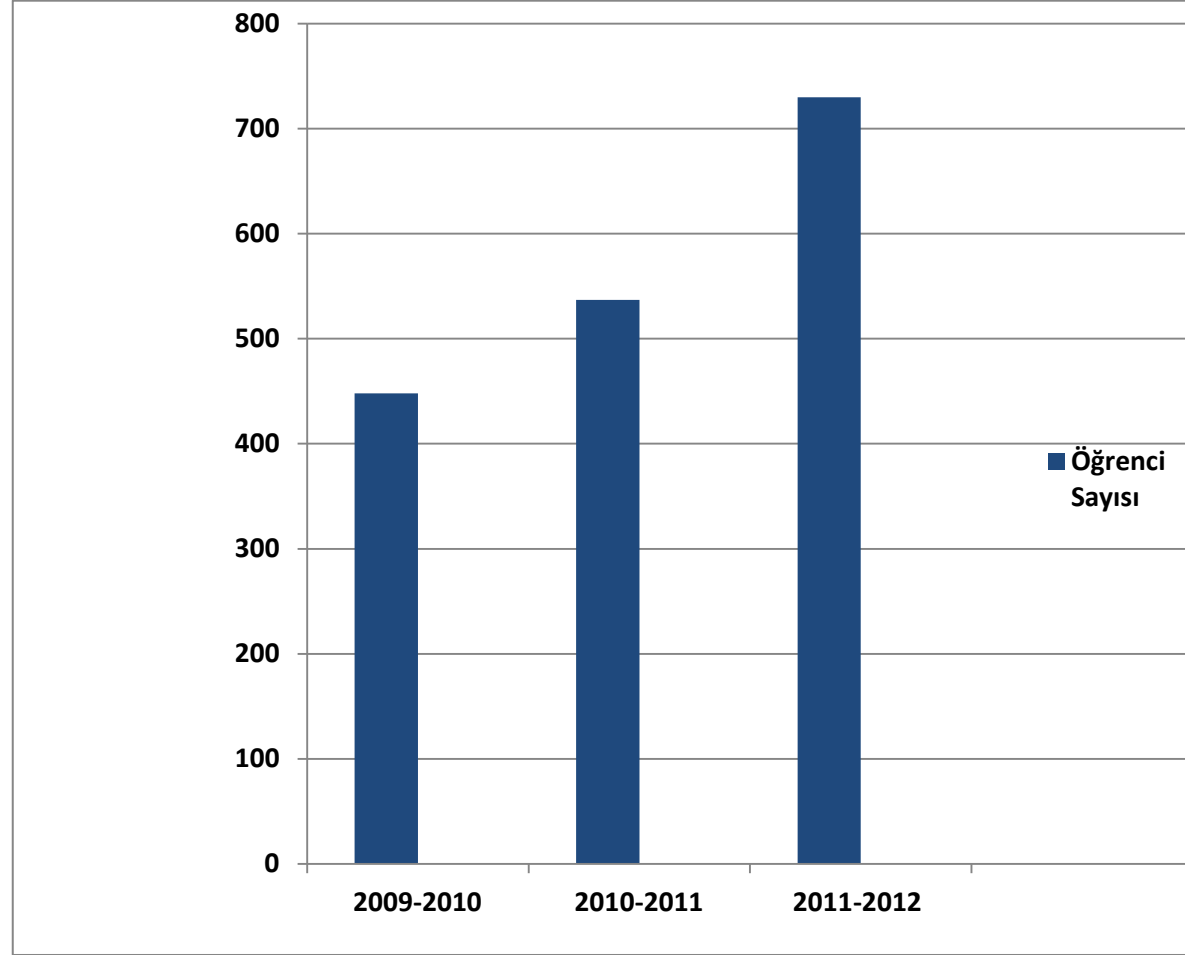

4. Fen Bilimleri Enstitüsü

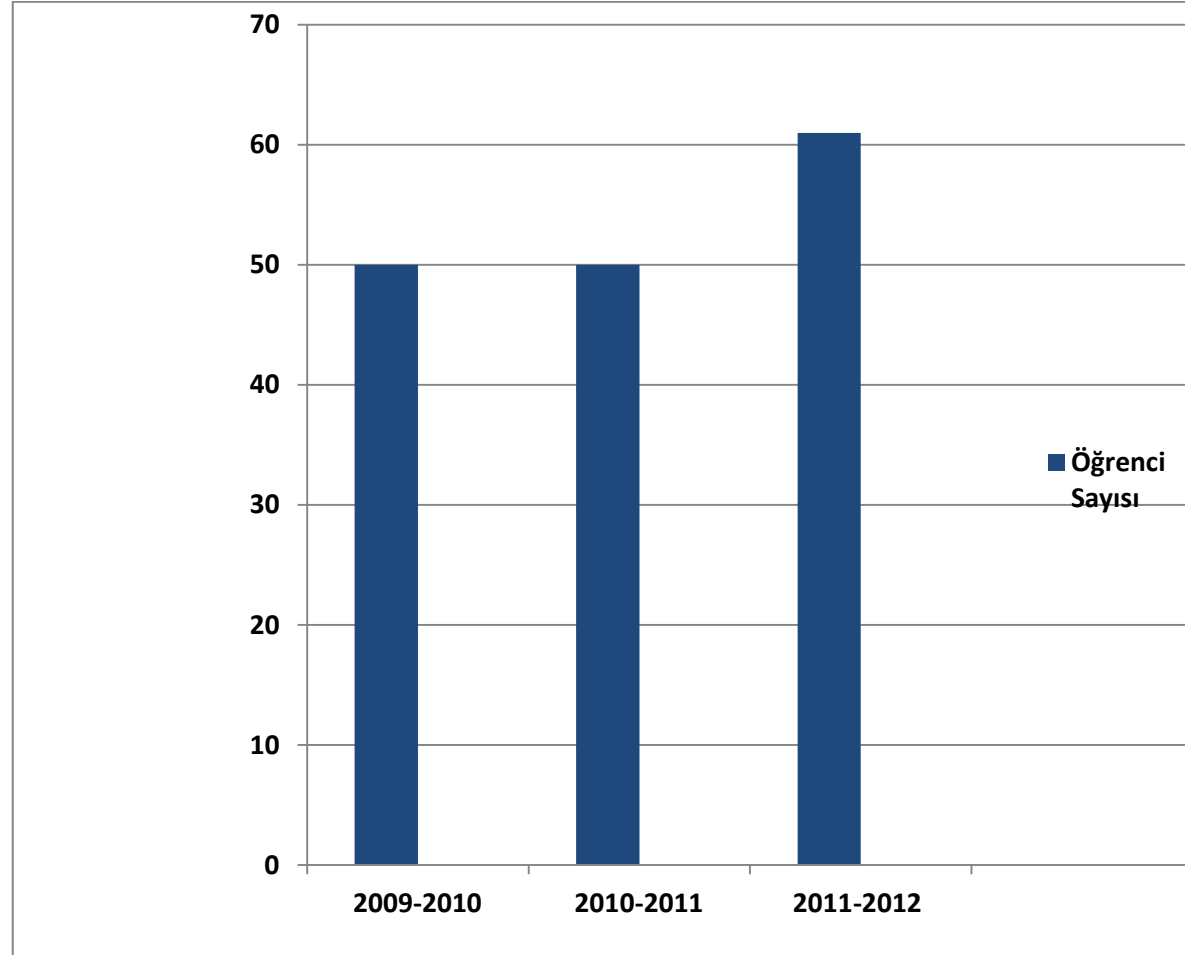

5.2008-2011 Yılları Arasındaki Öğrenci Sayılarının Artış oranı: %156

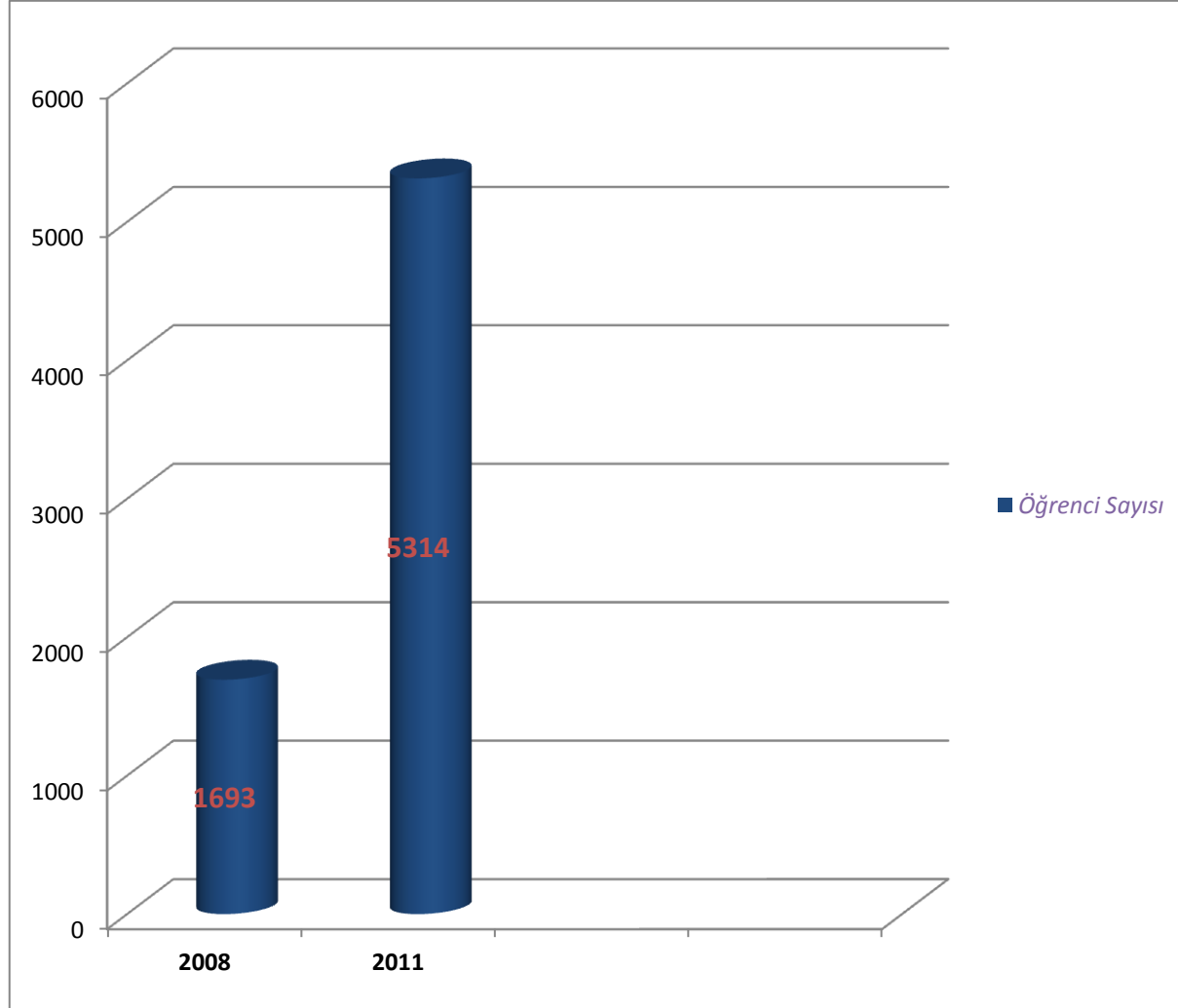

6.Yıllara Göre Toplam Öğrenci Sayıları Değişimi:

Akademik Birim	2009-2010 Mevcut Öğrenci Sayıları	2010-2011 Mevcut Öğrenci Sayısı	2011-2012 Mevcut Öğrenci Sayısı
İktisadi ve İdari Bilimler Fakültesi	390	825	1303
Mühendislik Fakültesi	177	500	888
Orman Fakültesi	628	893	1132
Eğitim Fakültesi	-	-	128
Edebiyat Fakültesi	-	-	80
Beden Eğitimi ve Spor Yüksekokulu	-	-	54
Sosyal Bilimler Enstitüsü	-	-	15
Fen Bilimleri Enstitü Müdürlüğü	50	91	124
Meslek Yüksekokulu	448	964	1590
GENEL TOPLAM	1693	3273	5314

7.Öğrencilerimizin Türkiye Geneline Dağılımı:

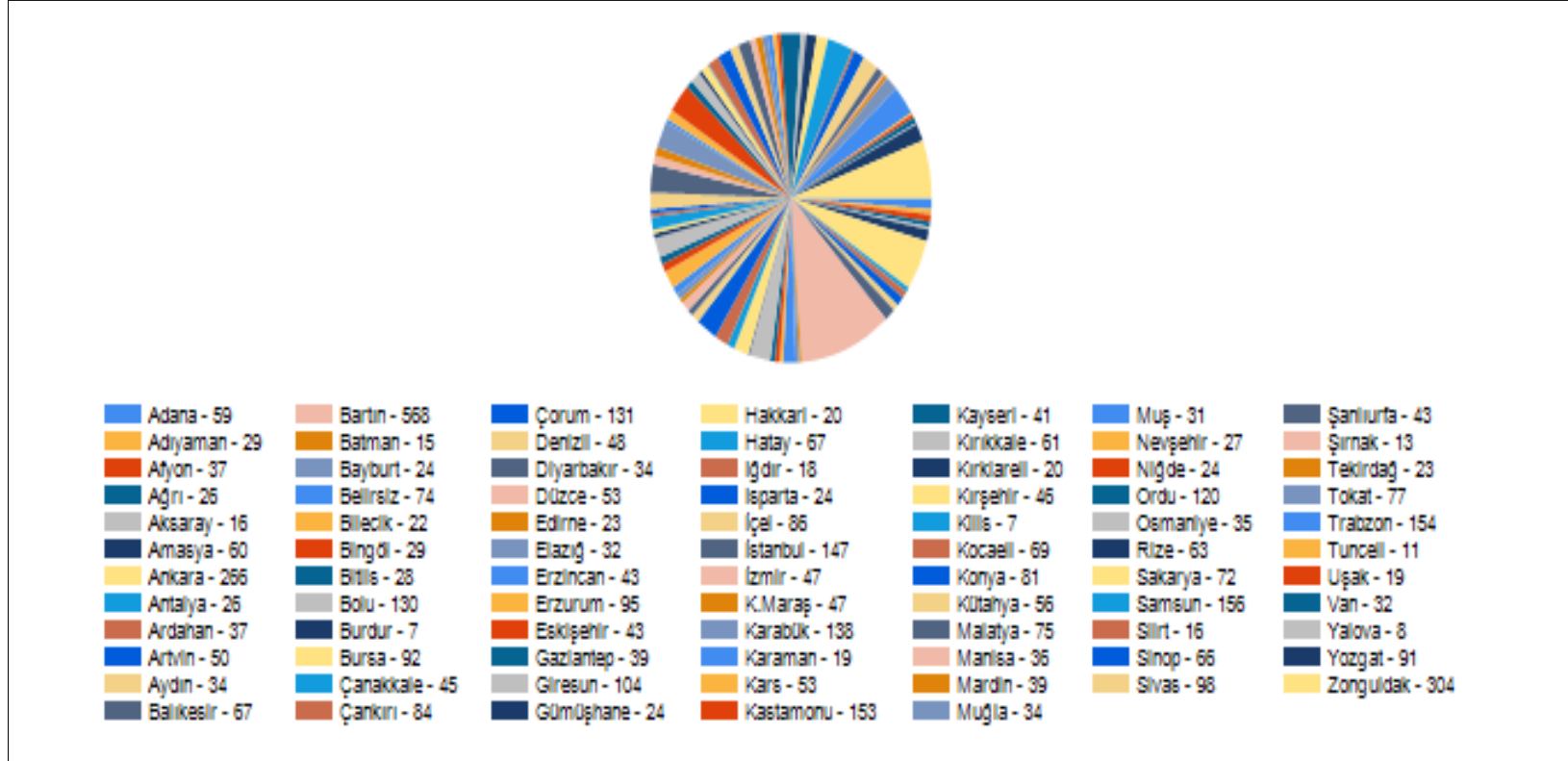

Üniversitemizde Kayıtlı Olan Aktif Öğrenci Sayıları:

Kız Öğrenci Sayısı	2083
Erkek Öğrenci Sayısı	3231

7. Üniversitemize Kayıtlı Öğrencilerin Bölgesel Dağılımı

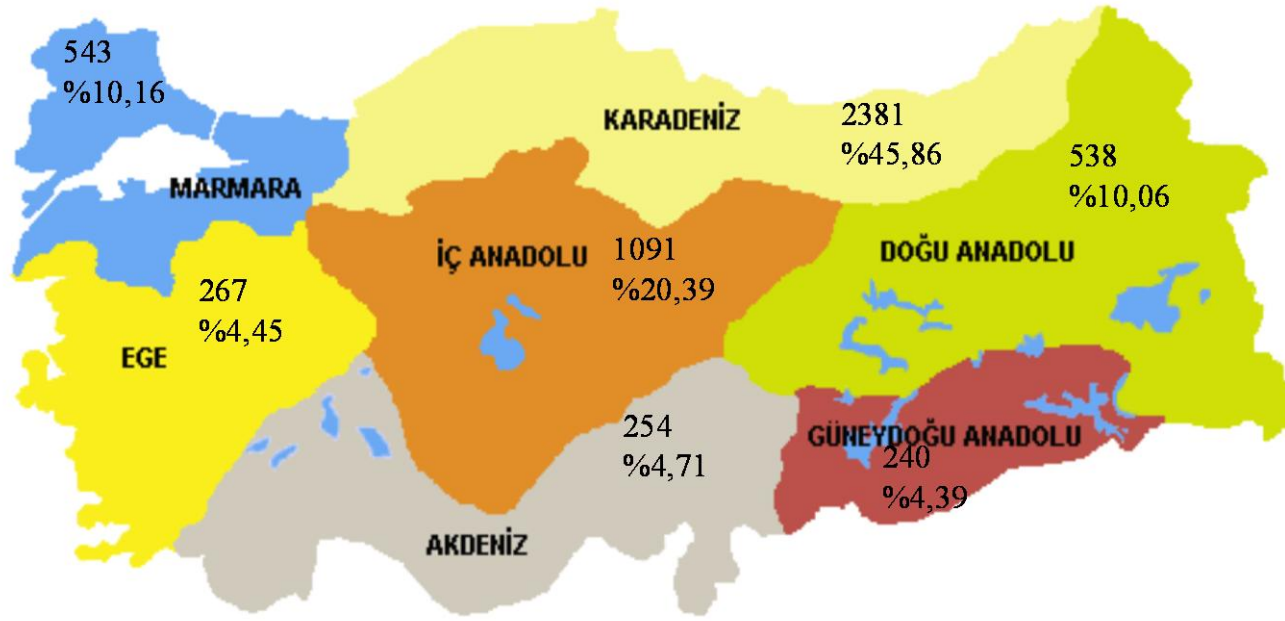

II. AMAÇ VE HEDEFLER

A.TEMEL POLİTİKA VE ÖNCELİKLER:

* Faaliyetlerin şeffaflık ve hesap verilebilirlik anlayışı ile yerine getirilmesinin sağlanması, karar alma ve uygulamada çalışan personelin katılımının ön planda tutulması ve sorumluluk verilmesi. Çalışanların takım bilinci içinde bilgi ve becerilerinin, katılım ve motivasyonlarının artırılacağı imkânlar oluşturmak.

III. FAALİYETLERE İLİŞKİN BİLGİ VE DEĞERLENDİRMELER

A.MALİ BİLGİLER

A.1. BÜTÇE UYGULAMA SONUÇLARI:

A.1.1. BÜTÇE GERÇEKLEŞTİRMELERİ:

	2009 YILI	2010 YILI	2011 YILI
Maaş Giderleri	46.950,29	91.529,00	146.524,56
Emekli Sandığı	6.269,98	13.980,00	20.525,34
Yolluk	1.823,34	811,00	4.976,99
Hizmet Alımı	414,44	323,00	304,51
Ted. Ve Cen. Giderleri	257,46	-	-

Tüketime Yönelik Mal ve Malzeme Alımları	-	1.813,00	7.634,22
TOPLAM	55.715,51	108.456,00	179.965,62

IV. KURUMSAL KABİLİYET VE KAPASİTENİN DEĞERLENDİRİLMESİ:

A. ÜSTÜNLÜKLER

- ✓ Çalışanlarımızın güler yüzlü, paylaşımcı ve özverili olması,
- ✓ Diplomaların ve diploma eklerinin sürekli hazırlanıyor olması,
- ✓ Çalışanlarımızın çalışma takvimimize titizlikle uyması,
- ✓ Kanun ve yönetmeliklere titizlikle uyulması,
- ✓ Teknolojik alt yapımızın yenilenmiş ve yeterli olması,
- ✓ Akademik ve idari birimlerle uyum içinde çalışıyor olması,
- ✓ Avrupa Kredi Transfer Sisteminin büyük ölçüde tamamlanması,
- ✓ Bologna Süreci Kapsamında başkanlığımıza düşen görevlerin en kısa süre zarfında yerine getirilmesi.

B. ZAYIFLIKLAR

- ✓ Personelin sayısının yetersizliği,
- ✓ Fiziki mekân yetersiz olması,
- ✓ Çalışanlarımızın yenilenmesi nedeni ile yeterli bilgi ve birikime sahip olmaması,
- ✓ Arşiv alanımızın yetersiz olması,

V. İÇ KONTROL GÜVENCE BEYANI

Harcama yetkilisi olarak yetkim dahilinde;

Bu raporda yer alan bilgilerin güvenilir, tam ve doğru olduğunu beyan ederim.

Bu raporda açıklanan faaliyetler için idare bütçesinden harcama birimimize tahsis edilmiş kaynakların etkili, ekonomik ve verimli bir şekilde kullanıldığını, görev ve yetki alanım çerçevesinde iç kontrol sisteminin idari ve mali kararlar ile bunlara ilişkin işlemlerin yasallık ve düzenliliği hususunda yeterli güvenceyi sağladığını ve harcama birimimizde süreç kontrolünün etkin olarak uygulandığını bildiririm.

Bu güvence, harcama yetkilisi olarak sahip olduğum bilgi ve değerlendirmeler, iç kontroller, iç denetçi raporları ile Sayıştay raporları gibi bilgim dâhilindeki hususlara dayanmaktadır.

Burada raporlanmayan, idarenin menfaatlerine zarar veren herhangi bir husus hakkında bilgim olmadığını beyan ederim. 19.12.2011

Harcama Yetkilisi

Yusuf TÜRKAY
Öğrenci İşleri Dairesi Başkanı